

# ประเด็น Good Governance

## หัวข้อการเงินการคลัง จังหวัดอุทัยธานี



นายแพทย์มนตรี หนองคาย

ผู้อำนวยการโรงพยาบาลหนองมะโมง  
รองนายแพทย์สาธารณสุขจังหวัดชัยนาท

7 กรกฎาคม 2565

# ประเด็นที่ 6

## ระบบธรรมาภิบาล

6.1 การเงินการคลังสุขภาพ

- วิกฤตการเงินระดับ 7
- ระบบจัดเก็บรายได้

6.2 ตรวจสอบภายใน (แผนเงินบำรุง)

6.3 การพัฒนาระบบเทคโนโลยีสารสนเทศ(ICT)

6.4 องค์กรแห่งความสุขที่มีคุณภาพ





# จำนวนประชากร UC จังหวัดอุทัยธานี ปี 2561-2565

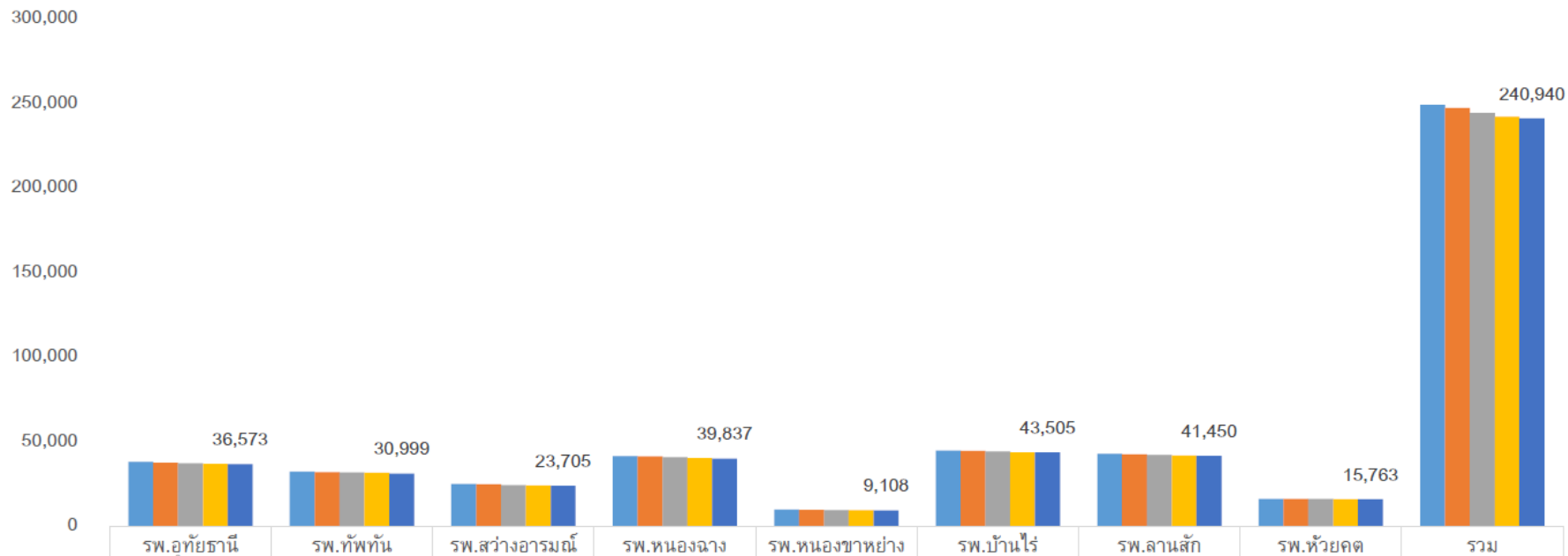

ปี	รพ.อุทัยธานี	รพ.ทัพทัน	รพ.สว่างอารมณ์	รพ.หนองฉาง	รพ.หนองขาหย่าง	รพ.บ้านไร่	รพ.ลานสัก	รพ.ห้วยคต	รวม
2561	37,850	32,126	24,789	41,345	9,596	44,453	42,750	16,010	248,919
2562	37,341	31,882	24,629	41,099	9,472	44,308	42,369	15,946	247,046
2563	36,940	31,539	24,176	40,535	9,337	43,966	41,888	15,861	244,242
2564	36,732	31,295	23,886	40,079	9,214	43,497	41,514	15,761	241,978
2565	36,573	30,999	23,705	39,837	9,108	43,505	41,450	15,763	240,940



# เงินเดือนรายหน่วยบริการ จังหวัดอุทัยธานี ปี 2561-2565

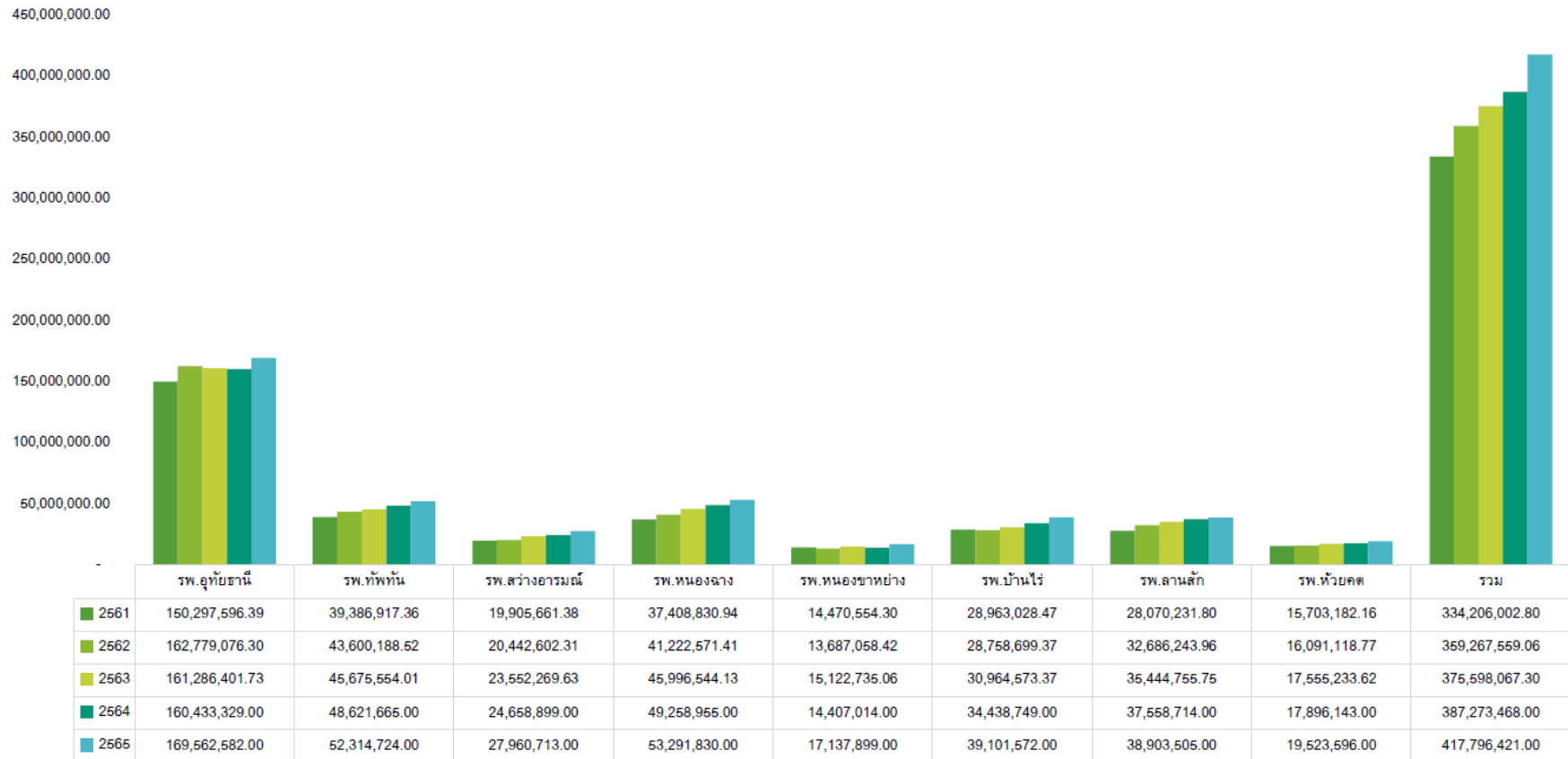



# รายรับจัดสรร ก่อนและหลังหักเงินเดือน จ อุทัยธานี ปี 2561-2565

300,000,000.00  
250,000,000.00  
200,000,000.00  
150,000,000.00  
100,000,000.00  
50,000,000.00  
-

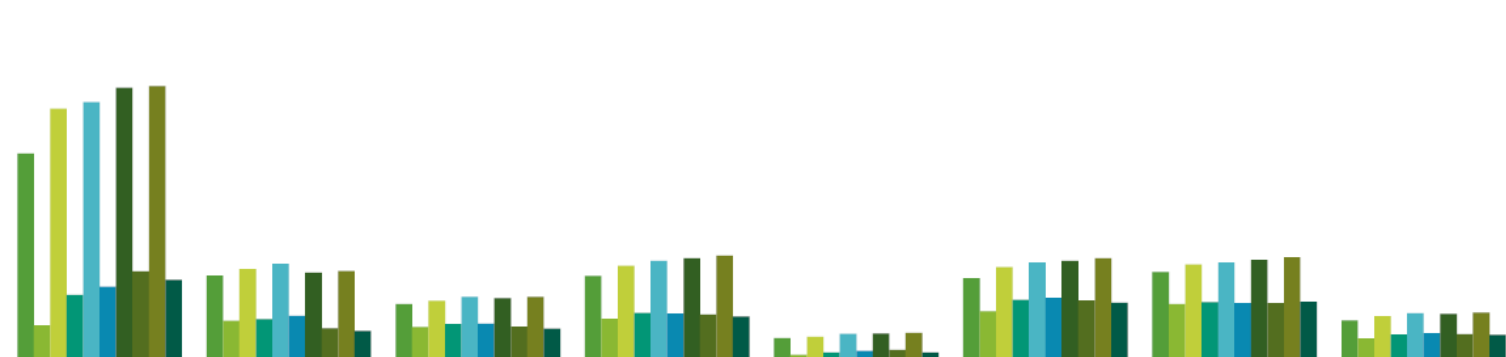

	รพ.อุทัยธานี	รพ.ทัพทัน	รพ.สว่างอารมณ์	รพ.หนองฉาง	รพ.หนองขาหย่าง	รพ.บ้านไร่	รพ.ลานสัก	รพ.ห้วยคด
61 ก่อนหักเงินเดือน	181,914,263.38	75,068,117.44	50,233,916.54	74,846,985.23	20,392,050.92	72,866,467.18	78,363,033.49	35,891,069.48
61 หลังหักเงินเดือน	31,616,666.99	35,681,200.08	30,328,255.16	37,438,154.29	5,921,496.62	43,903,438.71	50,292,801.69	20,187,887.32
62 ก่อนหักเงินเดือน	221,210,254.74	80,864,032.18	53,173,527.17	83,757,832.35	21,665,500.80	82,680,092.04	84,790,805.90	39,671,899.22
62 หลังหักเงินเดือน	58,431,178.44	37,263,843.66	32,730,924.86	42,535,260.94	7,978,442.38	53,921,392.67	52,104,561.94	23,580,780.45
63 ก่อนหักเงินเดือน	226,731,115.40	85,495,848.65	56,532,258.75	87,899,817.13	24,433,190.39	86,538,833.88	86,425,210.80	42,297,083.58
63 หลังหักเงินเดือน	65,444,713.67	39,820,294.64	32,979,989.12	41,903,273.00	9,310,455.33	55,574,260.51	50,980,455.05	24,741,849.96
64 ก่อนหักเงินเดือน	239,346,550.12	77,599,091.67	55,404,534.92	90,511,531.94	24,634,904.81	87,906,669.39	88,673,992.05	41,754,661.95
64 หลังหักเงินเดือน	78,913,221.12	28,977,426.67	30,745,635.92	41,252,576.94	10,227,890.81	53,467,920.39	51,115,278.05	23,858,518.95
65 ก่อนหักเงินเดือน	240,833,651.60	79,191,810.89	56,736,904.90	92,609,756.64	25,123,650.20	90,503,461.79	91,083,714.19	42,871,030.67
65 หลังหักเงินเดือน	71,271,069.60	26,877,086.89	28,776,191.90	39,317,926.64	7,985,751.20	51,401,889.79	52,180,209.19	23,347,434.67



# เงินเติมประเทศ จังหวัดอุทัยธานี ปี 2561-2565

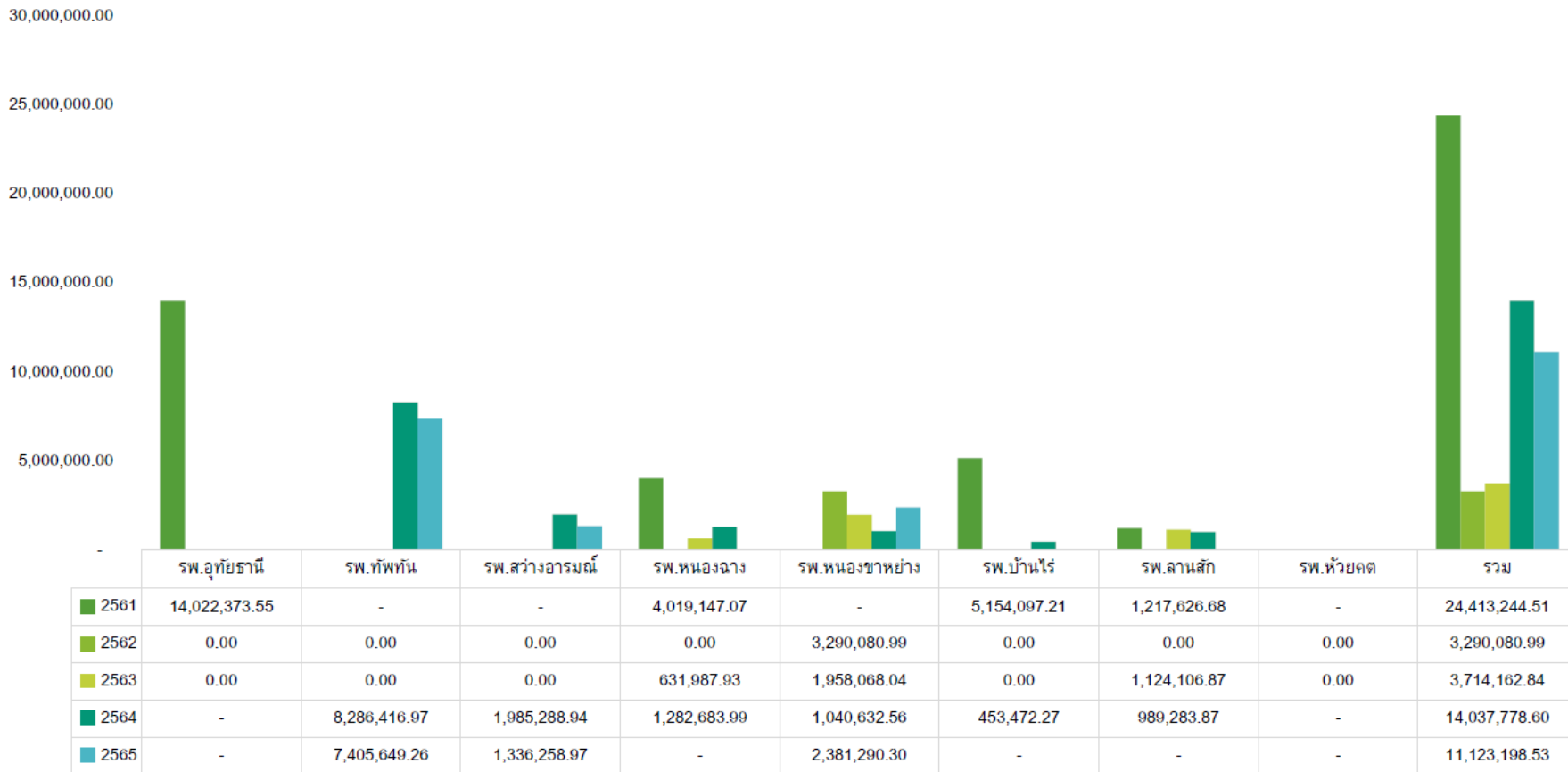



# เงินเติมระดับเขต ปี 2561-2565 เขตสุขภาพที่ 3

30,000,000.00

ปี 2563-2565 เขต เริ่มเติมเงิน ค่า Fix cost รพ.สต.

25,000,000.00

20,000,000.00

15,000,000.00

10,000,000.00

5,000,000.00

0.00

	รพ.อุทัยธานี	รพ.ทัพทัน	รพ.สว่างอารมณ์	รพ.หนองฉาง	รพ.หนองขาหย่าง	รพ.บ้านไร่	รพ.ลานสัก	รพ.ห้วยคต	รวม
■ 2561	0.00	753,176.00	0.00	16,152,896.0	2,540,367.00	2,701,186.00	3,939,126.00	1,123,045.00	27,209,796.0
■ 2562	1,117,210.66	1,108,423.76	-	6,759,151.32	536,055.67	403,711.16	332,212.12	-	10,256,764.6
■ 2563	1,215,000	2,283,810	1,089,670	4,203,911	1,021,915	2,432,571	1,371,938	447,100	14,065,914
■ 2564	3,980,778.97	1,638,000.00	774,000.00	2,879,500.00	979,367.44	2,093,000.00	802,500.00	240,000.00	13,387,146.41
■ 2565	1,411,188.19	2,046,816.63	907,429.30	1,603,384.83	771,470.22	1,835,978.08	1,034,400.87	328,042.34	11,938,710.47



# กัณเงินตามจ่ายภายในจังหวัดอุทัยธานี(VITUAL ACCOUNT) ปี 2562-2565

หน่วยบริการ	2562 (กัณตาม ปชก100%)	2563 (กัณตาม ปชก100%)	2564 (กัณตาม ปชก80%+ส่งต่อ20%)	2565 (กัณตาม ปชก70%+ส่งต่อ30%)
รพ.อุทัยธานี	0.00	0.00	0.00	0.00
รพ.ทัพทัน	1,824,391.00	2129964.979	2,235,477.80	2,234,816.56
รพ.สว่างอารมณ์	1,409,351.00	1632709.766	1,700,459.83	1,647,690.19
รพ.หนองฉาง	2,351,818.00	2737503.739	2,987,528.96	3,039,885.20
รพ.หนองขาหย่าง	542,019.00	630567.9636	874,897.41	956,017.23
รพ.บ้านไร่	2,535,447.00	2969213.997	3,096,903.15	3,064,154.13
รพ.ลานสัก	2,424,492.00	2828877.676	2,970,881.98	2,924,048.82
รพ.ห้วยคต	912,482.00	1071161.88	1,133,850.87	1,133,387.87
<b>รวม</b>	<b>12,000,000.00</b>	<b>14,000,000.00</b>	<b>15,000,000.00</b>	<b>15,000,000.00</b>







# การคาดการณ์รายได้ค่าใช้จ่ายแบบ 12 เดือน

โรงพยาบาล	CR	QR	Cash	NWC	NI	1. แสดงสภาพคล่อง Liquid Index	2. แสดงความมั่นคงทางการเงิน Status Index	3. แสดงระยะเวลาเข้าสู่ปัญหาการเงินรุนแรง Survive Index	Risk Scoring	EBITDA	เงินปันผลคงเหลือทุกต้นสิ้น
	≥ 1.5 (เท่า)	≥ 1.0 (เท่า)	≥ 0.8 (เท่า)	(>=0)	(>=0)						
อุทัยธานี	4.15	3.77	2.61	492,459,162.93	289,273,947.41	-	-	-	-	271,620,658.11	282,297,520.88
ทัพทัน	6.58	6.36	5.84	107,295,547.24	10,970,195.73	-	-	-	-	20,194,046.18	93,029,246.61
สว่างอารมณ์	3.08	2.97	1.72	35,574,342.72	15,407,938.45	-	-	-	-	19,160,293.48	12,246,973.77
หนองฉาง	3.86	3.69	2.52	94,983,525.28	27,612,477.18	-	-	-	-	24,785,234.95	50,573,095.12
หนองขาหย่าง	2.42	2.32	1.58	10,677,147.95	-339,454.40	-	1	-	1	2,115,933.39	4,413,667.61
บ้านไร่	6.32	6.01	3.85	109,647,164.60	50,701,414.38	-	-	-	-	55,264,848.82	58,786,272.30
ลานสัก	2.67	2.51	1.48	48,932,401.51	28,507,327.57	-	-	-	-	34,313,093.85	14,180,621.86
ห้วยคต	3.13	2.98	1.72	28,802,206.84	15,012,791.29	-	-	-	-	17,354,583.84	9,765,141.20



# สถานการณ์ทางการเงินการคลังและสภาพคล่องของโรงพยาบาล เดือน พฤษภาคม 2565

โรงพยาบาล	CR	QR	Cash	NWC	NI	EBITDA	เงินบำรุงหลังหักหนี้	Operating Margin	Return on Asset	A Payment Period	A Collection Period-UC	A Collection Period -CSMBS	A Collection Period-SSS	Inventory Management	GradePlus	RG+
อุทัยธานี	4.46	4.05	2.65	529,054,797.95	275,974,538.63	225,678,112.73	283,816,711.27	1	1	0 (121)	0 (134)	0 (89)	0 (132)	1	C	0C
ทัพทัน	9.51	9.20	8.63	111,809,592.02	15,594,355.73	21,310,055.79	100,207,810.52	0 (16.42)	0 (8.57)	1	0 (97)	1	0 (140)	1	C	0C
สว่างอารมณ์	5.36	5.16	3.05	43,511,872.35	21,197,836.38	23,797,495.21	20,426,311.88	0 (29.71)	1	0 (158)	0 (65)	1	0 (157)	1	C	0C
หนองฉาง	4.57	4.33	2.75	100,033,932.29	19,191,251.77	21,904,397.52	48,958,834.28	0 (15.51)	0 (9.31)	0 (124)	0 (124)	0 (70)	0 (195)	1	D	0D
หนองขาหย่าง	3.59	3.42	2.31	13,386,245.41	2,627,327.39	4,348,547.34	6,744,000.40	0 (13.36)	0 (5.96)	1	1	1	0 (156)	1	B-	0B-
บ้านไร่	13.49	12.76	8.31	117,744,035.27	27,949,777.90	29,472,975.99	68,912,044.60	0 (24.77)	1	1	0 (212)	0 (85)	0 (216)	0 (68)	C-	0C-
ลานสัก	4.71	4.45	2.50	59,587,284.60	28,925,699.97	32,035,632.39	24,034,211.08	0 (28.15)	1	0 (94)	0 (112)	0 (108)	1	1	C	0C
ห้วยคต	6.07	5.78	3.10	38,273,239.57	19,835,639.96	21,752,745.40	15,890,495.61	0 (31.14)	1	0 (163)	0 (140)	0 (98)	0 (163)	1	C-	0C-



# ผลการประเมินประสิทธิภาพ Total Performance Score ณ ไตรมาส 2/2565

หน่วยบริการ	1. ตัวชี้วัดกระบวนการ (Process Indicators)			2. ตัวชี้วัดผลลัพธ์การดำเนินงาน		รวมคะแนน	ไตรมาส2/65	ไตรมาส1/65
	1.1 การบริหารแผนทางการเงินเปรียบเทียบผลการดำเนินงานผลต่าง บวกหรือลบไม่เกิน 5%	1.2 การบริหารสินทรัพย์หมุนเวียนและหนี้สินหมุนเวียน	1.3 การบริหารจัดการ	2.1 ความสามารถในการทำกำไร	2.2 การวัดสภาพคล่องทางการเงิน			
	( 2 คะแนน)	( 3 คะแนน)	( 5 คะแนน)	( 3 คะแนน)	( 2 คะแนน)			
รพ.อุทัยธานี	0	1	5	3	2	11	B	C
รพ.ทัพทัน	0	2.5	3.5	1	2	9	C	B
รพ.สว่างอารมณ์	1	0.5	5	1	2	9.5	C	D
รพ.หนองฉาง	1	1.5	4	1	2	9.5	C	D
รพ.หนองขาหย่าง	2	3	4	1	2	12	A	B
รพ.บ้านไร่	0	1	5	3	2	11	B	C
รพ.ลานสัก	1	2	4	1	2	10	C	D
รพ.ห้วยคต	0	1	3	1	2	7	F	F



# รายรับโควิด ตรวจสอบคัดกรอง จัดวัคซีน ค่ารักษาผู้ป่วยในเปรียบเทียบปีงบ 2564-2565

หน่วยบริการ	IPD (Normal) หลังหักเงินเดือน	ค่าบริการตรวจคัดกรอง Covid - 19		ค่าบริการฉีดวัคซีน Covid - 19		ค่าบริการดูแลผู้ป่วยใน Covid - 19	
		ปี 2564	ปี 2565	ปี 2564	ปี 2565	ปี 2564	ปี 2565
รพ.อุทัยธานี	20,335,176.80	29,999,949.00	22,873,750.00	499,240.00	1,600,880.00	36,234,183.05	54,654,647.93
รพ.ทัพทัน	237,204.59	4,056,140.00	1,609,970.00	345,960.00	830,320.00	9,577,444.34	8,556,655.60
รพ.สว่างอารมณ์	1,172,903.87	1,029,690.00	884,810.00	230,280.00	717,280.00	2,404,415.98	4,183,214.11
รพ.หนองฉาง	2,159,332.06	7,957,624.00	878,930.00	418,560.00	1,949,160.00	5,758,219.71	6,681,143.15
รพ.หนองขาหย่าง	-	577,601.00	652,400.00	231,280.00	449,760.00	320,189.67	1,484,912.46
รพ.บ้านไร่	2,848,333.03	7,526,750.00	1,439,840.00	497,120.00	937,240.00	15,560,305.43	13,985,315.00
รพ.ลานสัก	4,007,416.76	1,837,840.00	259,850.00	470,720.00	558,520.00	1,423,476.93	2,830,423.19
รพ.ห้วยคต	606,343.26	2,617,484.00	1,104,150.00	143,040.00	542,400.00	995,410.53	3,440,225.06
<b>รวม</b>	<b>31,366,710.37</b>	<b>55,603,078.00</b>	<b>29,703,700.00</b>	<b>2,836,200.00</b>	<b>7,585,560.00</b>	<b>72,273,645.64</b>	<b>95,816,536.50</b>



# กำกับติดตามผลการดำเนินงาน Planfin ณ เดือน พ.ค. 2565

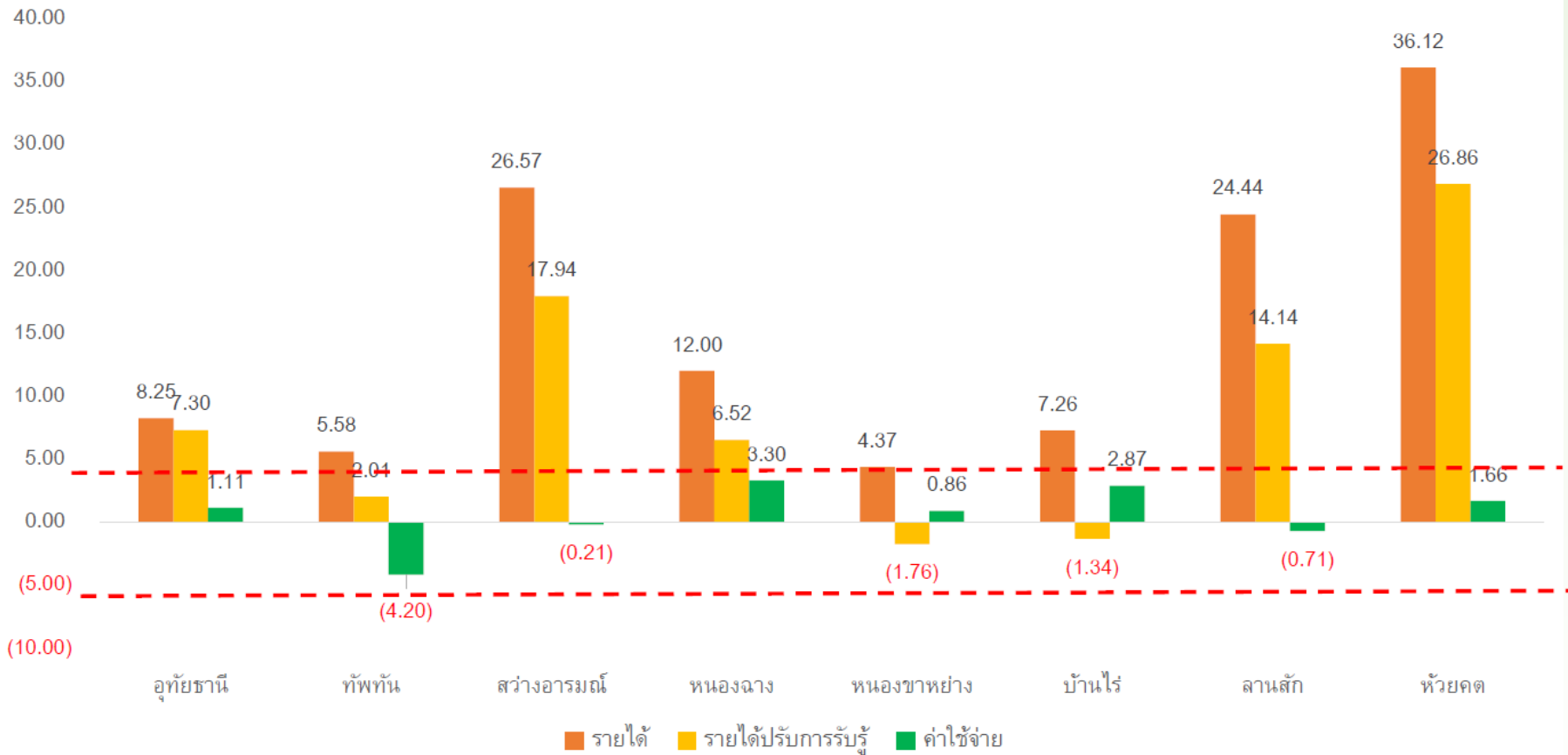



# อัตราการเตียง เปรียบเทียบ ปีงบประมาณ 2561 - พ.ค. 2565

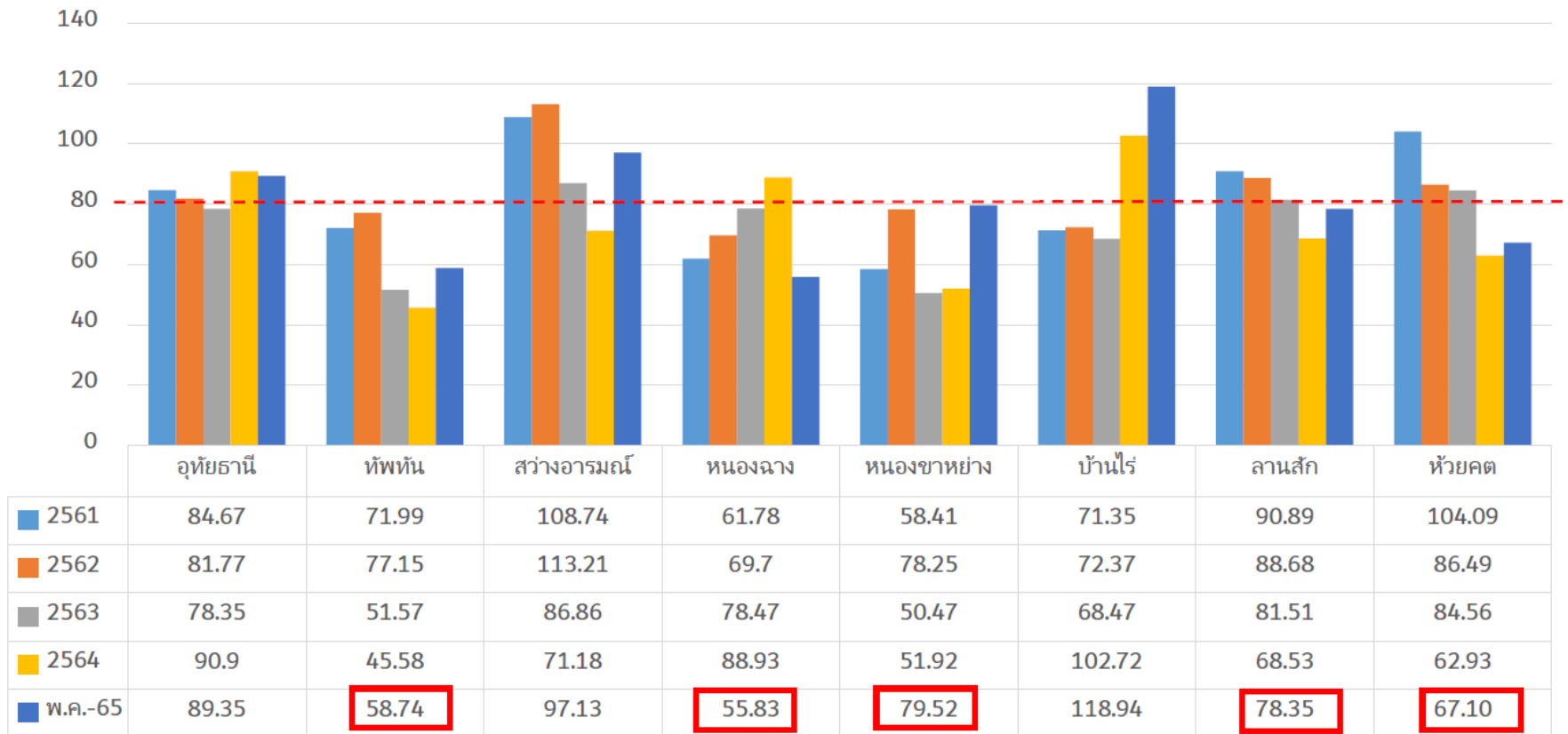



# ข้อมูล CMI เปรียบเทียบ 2561 – พ.ศ. 2565

รพ.อุทัยธานี

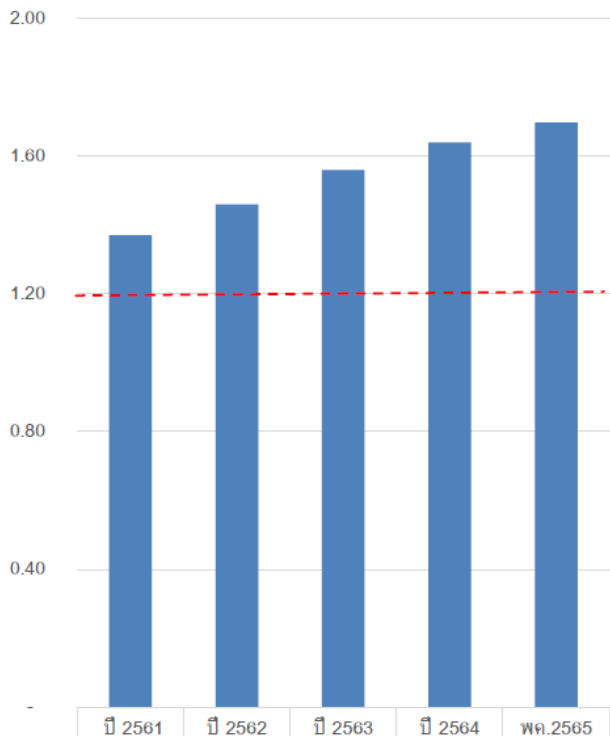

■ อุทัยธานี	ปี 2561	ปี 2562	ปี 2563	ปี 2564	พ.ศ.2565
	1.37	1.46	1.56	1.64	1.70

รพ.ชุมชน

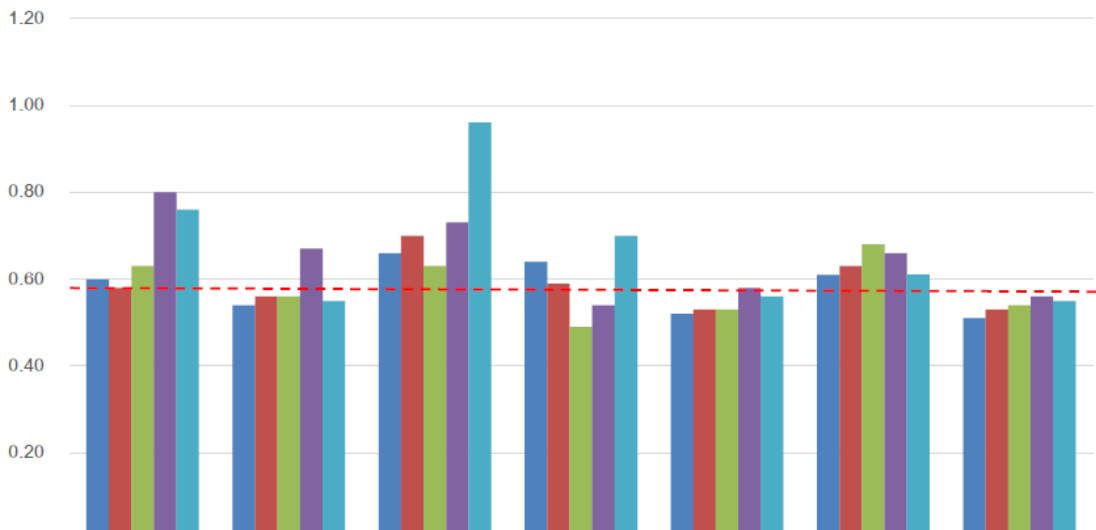

	ทักษิณ	สว่างอารมณ์	หนองฉาง	หนองขาหย่าง	บ้านไร่	ลานสัก	ห้วยคด
■ ปี 2561	0.60	0.54	0.66	0.64	0.52	0.61	0.51
■ ปี 2562	0.58	0.56	0.70	0.58	0.53	0.63	0.53
■ ปี 2563	0.63	0.56	0.63	0.49	0.53	0.68	0.54
■ ปี 2564	0.8	0.67	0.73	0.54	0.58	0.66	0.56
■ พ.ศ.2565	0.76	0.55	0.96	0.7	0.56	0.61	0.55





# ข้อมูล Sum Adj RW เปรียบเทียบปีงบประมาณ 2562 – พ.ค. 2565

รพ.อุทัยธานี

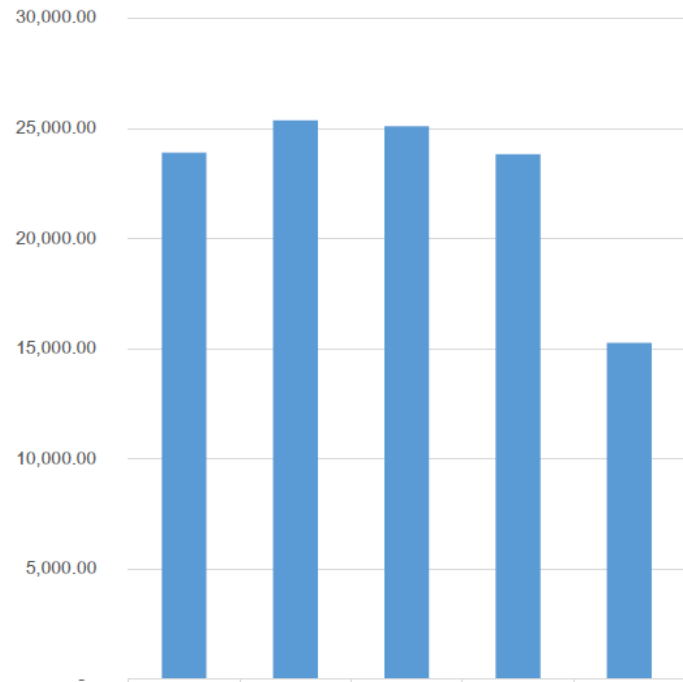

■ อุทัยธานี	ปี 2561	ปี 2562	ปี 2563	ปี 2564	พค.2565
	23,904.64	25,364.84	25,095.85	23,831.55	15,260.86

รพ.ชุมชน

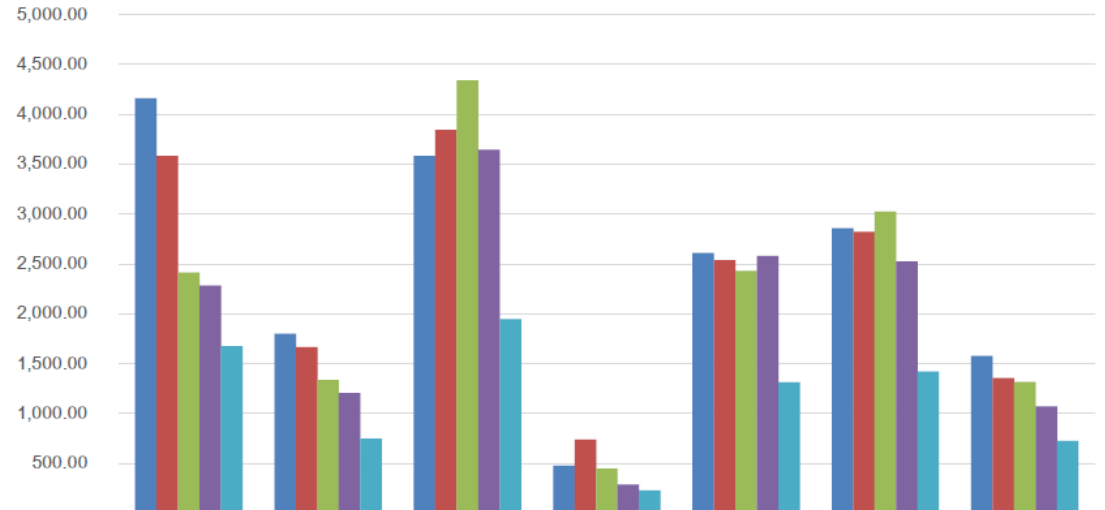

	ทัพบก	สว่างอารมณ์	ทนองฉาง	ทนองขาหย่าง	บ้านไร่	ลานสัก	ทั่วยด
■ ปี 2561	4,162.01	1,799.48	3,584.40	476.43	2,611.14	2,859.46	1,577.34
■ ปี 2562	3,583.71	1,666.00	3,845.27	740.07	2,537.41	2,821.12	1,357.84
■ ปี 2563	2,412.74	1,334.57	4,340.61	447.57	2,430.26	3,023.45	1,317.26
■ ปี 2564	2,284.05	1,206.68	3,644.14	289.16	2,580.13	2,525.06	1,072.24
■ พค.2565	1,677.01	749.00	1,945.67	228.39	1,311.13	1,421.11	725.77

คาดการณ์ 12 เดือน 22,891.28

คาดการณ์ 12 เดือน	2,386.56	1,123.50	2,879.01	315.27	1,966.69	2,131.67	1,088.66
-------------------	----------	----------	----------	--------	----------	----------	----------



# รายรับ IP Normal ตั้งแต่ เดือน ต.ค. 64 – เดือน พ.ค. 2565

รายงานจ่ายชดเชยค่าบริการทางการแพทย์ กองทุนผู้ป่วยในทั่วไป (IP) สำหรับหน่วยบริการสังกัด สป.สธ.  
มีงบประมาณ 2565 statement เดือนเมษายน 2565 งวด 6504 (ข้อมูลปกติ)

ลำดับ	เขต	จังหวัด	รหัส	HNAME	[1] จ่ายชดเชย เม.ย. 65 ก่อนปรับลดค่าแรง (ก่อนหักเงินเดือน)	[2] จำนวนเงินปรับลด ค่าแรง IP คงเหลือ ยกออกจากเดือน มี.ค. 65	[3] จำนวนเงินปรับลด ค่าแรง IP เม.ย. 65	[4] = [1] - [3]	[5] จำนวนเงินปรับลด ค่าแรง IP มี.ค. 65 คงเหลือที่ยังหักไม่ ครบ
167	03	6100	10720	รพ.อุทัยธานี	8,771,165.15	61,932,733.06	8,771,165.15	-	53,161,567.91
168	03	6100	11221	รพ.ทัพทัน	1,466,491.87	8,761,957.11	1,460,326.19	6,165.68	7,301,630.92
169	03	6100	11222	รพ.สว่างอารมณ์	495,865.65	3,099,445.05	495,865.65	-	2,603,579.40
170	03	6100	11223	รพ.หนองฉาง	1,149,676.22	7,977,406.46	1,149,676.22	-	6,827,730.24
171	03	6100	11224	รพ.หนองขาหย่าง	123,662.09	2,797,446.48	123,662.09	-	2,673,784.39
172	03	6100	11225	รพ.บ้านไร่	1,594,789.58	4,311,784.88	718,630.81	876,158.77	3,593,154.07
173	03	6100	11226	รพ.ลานสัก	1,649,372.95	5,543,743.77	923,957.30	725,415.65	4,619,786.47
174	03	6100	11227	รพ.ห้วยคต	148,859.48	2,830,605.41	148,859.48	-	2,681,745.93
		<b>6100 Total</b>			<b>15,399,882.99</b>	<b>97,255,122.22</b>	<b>13,792,142.89</b>	<b>1,607,740.10</b>	<b>83,462,979.33</b>

รายงานจ่ายชดเชยค่าบริการทางการแพทย์ กองทุนผู้ป่วยในทั่วไป (IP) สำหรับหน่วยบริการสังกัด สป.สธ.  
มีงบประมาณ 2565 statement เดือนพฤษภาคม 2565 งวด 6505 (ข้อมูลปกติ)

ลำดับ	เขต	จังหวัด	รหัส	HNAME	[1] จ่ายชดเชย พ.ค. 65 ก่อนปรับลดค่าแรง (ก่อนหักเงินเดือน)	[2] จำนวนเงินปรับลด ค่าแรง IP คงเหลือ ยกออกจากเดือน เม.ย. 65	[3] จำนวนเงินปรับลด ค่าแรง IP พ.ค. 65	[4] = [1] - [3]	[5] จำนวนเงินปรับลด ค่าแรง IP มี.ค. 65 คงเหลือที่ยังหักไม่ ครบ
167	03	6100	10720	รพ.อุทัยธานี	13,545,129.59	53,161,567.91	10,632,313.59	2,912,816.00	42,529,254.32
168	03	6100	11221	รพ.ทัพทัน	1,250,279.71	7,301,630.92	1,250,279.71	-	6,051,351.21
169	03	6100	11222	รพ.สว่างอารมณ์	481,369.51	2,603,579.40	481,369.51	-	2,122,209.89
170	03	6100	11223	รพ.หนองฉาง	831,237.03	6,827,730.24	831,237.03	-	5,996,493.21
171	03	6100	11224	รพ.หนองขาหย่าง	104,752.63	2,673,784.39	104,752.63	-	2,569,031.76
172	03	6100	11225	รพ.บ้านไร่	836,054.93	3,593,154.07	718,630.81	117,424.12	2,874,523.26
173	03	6100	11226	รพ.ลานสัก	994,467.49	4,619,786.47	923,957.29	70,510.20	3,695,829.18
174	03	6100	11227	รพ.ห้วยคต	439,631.16	2,681,745.93	439,631.16	-	2,242,114.77
		<b>6100 Total</b>			<b>18,482,922.05</b>	<b>83,462,979.33</b>	<b>15,382,171.73</b>	<b>3,100,750.32</b>	<b>68,080,807.60</b>

รพ.อุทัยธานี  
**รพ.อุทัยธานี**

รพ.ทัพทัน  
**รพ.ทัพทัน**

รพ.สว่างอารมณ์  
**รพ.สว่างอารมณ์**

รพ.หนองฉาง  
**รพ.หนองฉาง**

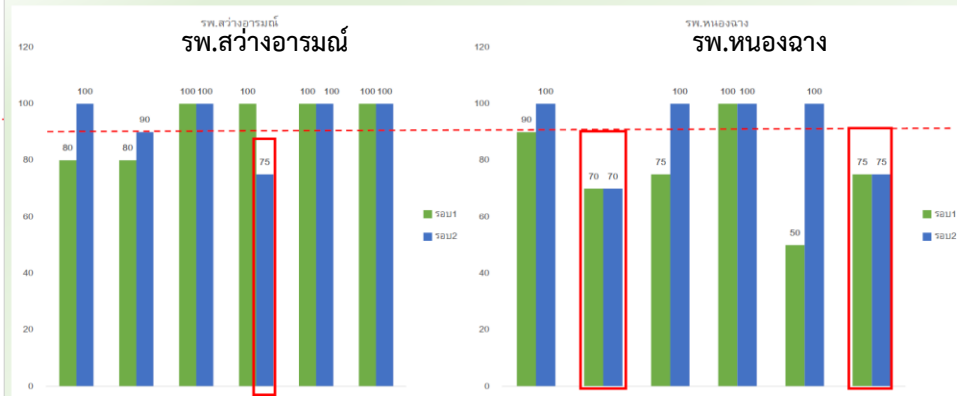
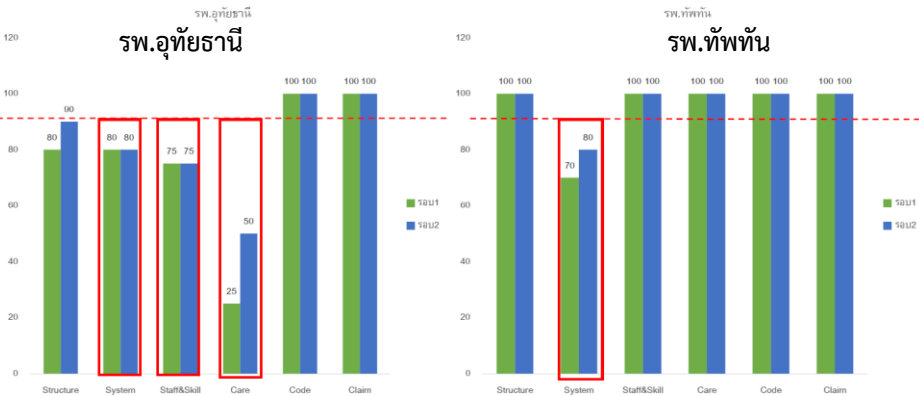

ที่มา : สำนักบริหารการสาธารณสุขจังหวัดอุทัยธานี

ที่มา : สำนักบริหารการสาธารณสุขจังหวัดอุทัยธานี

รพ.หนองขาหย่าง  
**รพ.หนองขาหย่าง**

รพ.บ้านไร่  
**รพ.บ้านไร่**

รพ.ลานสัก  
**รพ.ลานสัก**

รพ.ห้วยคต  
**รพ.ห้วยคต**

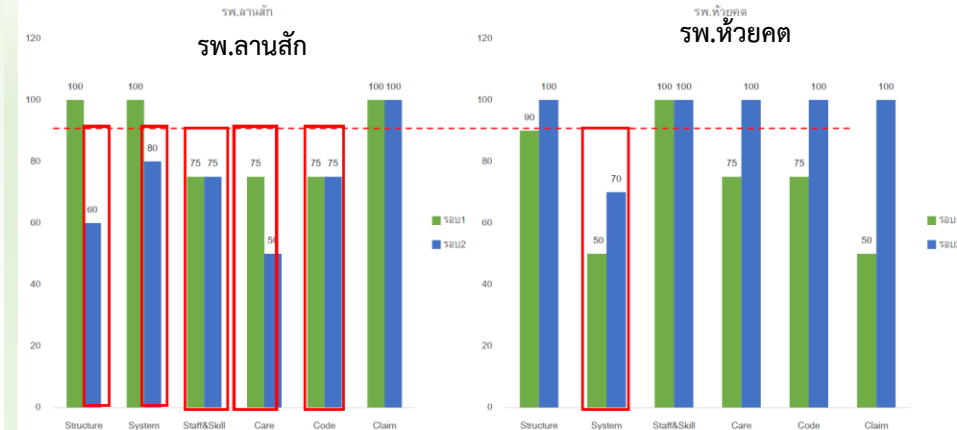
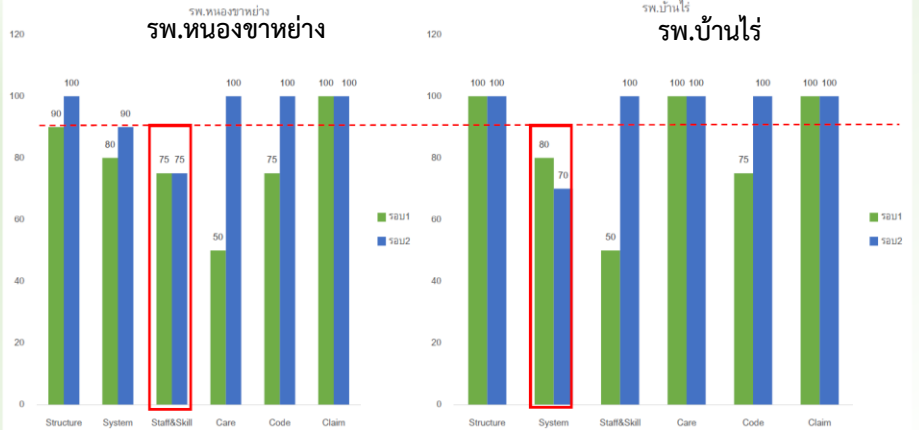

ที่มา : สำนักบริหารการสาธารณสุขจังหวัดอุทัยธานี

ที่มา : สำนักบริหารการสาธารณสุขจังหวัดอุทัยธานี



# ส่วนขาดของศูนย์จัดเก็บรายได้ หน่วยบริการจังหวัดอุทัยธานี รอบที่ 2/2565

Structure	System	Staff&Skill	Care	Code	Claim
รพ.ลานสัก	รพ.อุทัยธานี	รพ.อุทัยธานี	รพ.อุทัยธานี	รพ.ลานสัก	รพ.หนองฉาง
	รพ.ทัพทัน	รพ.หนองขาหย่าง	รพ.สว่างอารมณ์		
	รพ.หนองฉาง	รพ.ลานสัก	รพ.ลานสัก		
	รพ.บ้านไร่				
	รพ.ลานสัก				



# แผนการพัฒนา



พัฒนาทักษะวิเคราะห์ CFO หน่วยบริการ

เป้าหมาย 100% (สสจ./รพท./รพช.) ปี 2565



พัฒนาทีมตรวจสอบบัญชี

เป้าหมาย มีทีมตรวจสอบบัญชีที่ชัดเจน ปี 2565

ข้อเสนอต่อส่วนกลาง

- ❖ การพัฒนานักบัญชีเป็นผู้ตรวจสอบบัญชี
- ❖ การพัฒนาระบบ Software ในการจัดเก็บรายได้



การพัฒนาการเรียกเก็บ  
โดยใช้โปรแกรม  
Where is money (WIM)



Where e my money x +

10.10.0.102/wim/cpof/otc/summary

WIM

Dashboard | ฉุกเฉิน | ฉุกเฉิน | Fee Schedule | รายงานบัญชี | งบดุล | รายงานงบ | Import

ฉุกเฉิน
งบ REP งบ STM
งบ REP งบ STM
งบ REP งบ STM
งบ REP งบ STM

Export Excel

เดือน	จำนวนผู้ป่วย	ค่ารักษา	ชำระแล้ว	งบ REP งบ STM		งบ REP งบ STM		รวมงบ REP งบ STM	วันที่ส่งยอด
				รวม	บาท	รวม	บาท		
กุมภาพันธ์ 2564	3,663	5,101,600.00	27,559.50	87	122,681.25	30	40,974.50	163,655.75	30 เมษายน 2022 23:30
พฤษภาคม 2564	4,136	5,244,316.50	36,578.50	100	163,025.50	80	93,935.50	256,961.00	30 พฤษภาคม 2022 23:33
สิงหาคม 2564	4,077	5,771,211.50	37,472.00	171	336,284.00	44	113,960.75	450,244.75	23 สิงหาคม 2022 23:35
พฤศจิกายน 2565	3,972	5,967,254.00	27,136.00	205	281,042.25	59	43,573.00	324,615.25	23 ธันวาคม 2022 23:35
กุมภาพันธ์ 2565	4,104	5,362,783.00	28,139.50	185	238,517.00	80	107,097.25	345,614.25	23 สิงหาคม 2022 23:35
มิถุนายน 2565	4,440	5,952,981.00	37,971.00	258	410,338.25	41	27,994.25	438,332.50	23 สิงหาคม 2022 23:35
เมษายน 2565	3,669	4,928,718.00	24,310.00	188	280,393.00	44	22,719.25	303,112.25	23 สิงหาคม 2022 23:35
พฤษภาคม 2565	4,455	5,715,859.00	46,634.50	250	285,945.50	168	187,673.75	473,623.25	23 สิงหาคม 2022 23:35
สิงหาคม 2565	3,630	4,761,066.50	29,105.00	1,613	2,219,238.50	1,542	1,970,837.00	4,190,075.50	23 สิงหาคม 2022 23:35
รวม	36,146	NaN	294,906.00	3,067	4,337,469.25	2,088	2,608,765.25	6,946,234.50	

Uthairat Hospital

COPYRIGHT © 2022. All rights reserved.

Where e my money x +

10.10.0.102/wim/cpof/otc/summary

WIM

Dashboard | ฉุกเฉิน | ฉุกเฉิน | Fee Schedule | รายงานบัญชี | งบดุล | รายงานงบ | Import

ฉุกเฉิน
งบ REP งบ STM
งบ REP งบ STM
งบ REP งบ STM
งบ REP งบ STM

Export Excel

เดือน	จำนวนผู้ป่วย	ค่ารักษา	ชำระแล้ว	งบ REP งบ STM		งบ REP งบ STM		รวมงบ REP งบ STM	วันที่ส่งยอด
				รวม	บาท	รวม	บาท		
กุมภาพันธ์ 2564	3,663	5,101,600.00	27,559.50	87	122,681.25	30	40,974.50	163,655.75	30 เมษายน 2022 23:30
พฤษภาคม 2564	4,136	5,244,316.50	36,578.50	100	163,025.50	80	93,935.50	256,961.00	30 พฤษภาคม 2022 23:33
สิงหาคม 2564	4,077	5,771,211.50	37,472.00	171	336,284.00	44	113,960.75	450,244.75	23 สิงหาคม 2022 23:35
พฤศจิกายน 2565	3,972	5,967,254.00	27,136.00	205	281,042.25	59	43,573.00	324,615.25	23 ธันวาคม 2022 23:35
กุมภาพันธ์ 2565	4,104	5,362,783.00	28,139.50	185	238,517.00	80	107,097.25	345,614.25	23 สิงหาคม 2022 23:35
มิถุนายน 2565	4,440	5,952,981.00	37,971.00	258	410,338.25	41	27,994.25	438,332.50	23 สิงหาคม 2022 23:35
เมษายน 2565	3,669	4,928,718.00	24,310.00	188	280,393.00	44	22,719.25	303,112.25	23 สิงหาคม 2022 23:35
พฤษภาคม 2565	4,455	5,715,859.00	46,634.50	250	285,945.50	168	187,673.75	473,623.25	23 สิงหาคม 2022 23:35
สิงหาคม 2565	3,630	4,761,066.50	29,105.00	1,613	2,219,238.50	1,542	1,970,837.00	4,190,075.50	23 สิงหาคม 2022 23:35
รวม	36,146	NaN	294,906.00	3,067	4,337,469.25	2,088	2,608,765.25	6,946,234.50	

Uthairat Hospital

COPYRIGHT © 2022. All rights reserved.

## รายงานการแก้ไขข้อมูลติด C สิทธิ UC

เดือน รายการ	ม.ค.-65	ก.พ.-65	มี.ค.-65	เม.ย.-65	พ.ค.-65
จำนวนส่งเบิกทั้งหมด	1105	1164	1875	1156	762
จำนวนส่งเบิกผ่าน	967	986	1695	1037	516
จำนวน ติด C	138	178	180	119	246
จำนวนที่แก้ไขผ่าน	138	178	180	119	246
จำนวนที่แก้ไขไม่ผ่าน	0	0	0	0	0

## รายงานการแก้ไขข้อมูลติด C

รายงานการแก้ไขข้อมูลติด C สิทธิประกันสังคมผู้ป่วยใน

เดือน รายการ	ม.ค.-65	ก.พ.-65	มี.ค.-65	เม.ย.-65	พ.ค.-65
จำนวนส่งเบิกทั้งหมด	78	96	151	115	84
จำนวนส่งเบิกผ่าน	78	96	151	115	84
จำนวน ติด C	4	6	12	8	2
จำนวนที่แก้ไขผ่าน	4	6	12	8	2
จำนวนที่แก้ไขไม่ผ่าน	0	0	0	0	0

สิทธิประกันสังคม ผู้ป่วยใน

รายงานการแก้ไขข้อมูลติด C สิทธิเบิกได้

รายการ เดือน	จำนวนที่ส่งเบิก (ราย)		จำนวนที่ติด C (ราย)	
	ผู้ป่วยนอก	ผู้ป่วยใน	ผู้ป่วยนอก	ผู้ป่วยใน
ม.ค.-65	3,744	179	267	25
ก.พ.-65	3,875	177	261	12
มี.ค.-65	4,297	215	180	9
เม.ย.-65	3,530	174	351	15
พ.ค.-65	4,113	169	343	18

สิทธิเบิกได้





มาตรการ	รายการ	จำนวนข้อ	จำนวนข้อที่มีกิจกรรม	น้ำหนัก	คะแนน	ผลการตรวจสอบร้อยละ
		[1]	[2]	[3]	[4]	[5] = [4]*[3]/[2]
	หน่วยบริการที่มีศูนย์จัดเก็บรายได้คุณภาพ(36 ข้อ เท่ากับ 72 คะแนน )	36		72		72
4S	S1 มีโครงสร้างศูนย์จัดเก็บรายได้ (Structure) ร้อยละ 100	10	10	20	20	40.00
	S2. ระบบงานจัดเก็บในการเรียกเก็บทุกกองทุน (System) 10 คะแนน	10	11	20	16	29.09
	S3+4. มีระบบบุคลากรในศูนย์จัดเก็บรายได้ (Staff & skill) 4 คะแนนมีจำนวนและ ทักษะความสามารถของบุคลากรเหมาะสมตามระดับของ รพช. รพท. รพศ.	4	4	8	6	12.00
4C	C1. มีการบันทึกข้อมูลกิจกรรมการรักษา ครบถ้วน (Care)	4	4	8	8	16.00
	C2. มีการบันทึกรหัส การรักษาพยาบาล ครบถ้วน และถูกต้อง (Code)	4	4	8	8	16.00
	C4.ระบบเบิกจ่าย (Claim) Claim) ของแต่ละกองทุน	4	4	8	8	16.00
	<b>รวมคะแนน(4S/4C)</b>	<b>36</b>	<b>37</b>	<b>72</b>	<b>66</b>	<b>128.43</b>
	หน่วยบริการที่มีศูนย์จัดเก็บรายได้คุณภาพในสิทธิเบิกจ่ายตรงกรมบัญชีกลาง					
	(14ข้อ เท่ากับ 28คะแนน )					
	1. มีโครงสร้างศูนย์จัดเก็บรายได้ (Structure)	3	3	6	6	12
	2. ระบบงานจัดเก็บในการเรียกเก็บทุกกองทุน (System)	4	4	8	8	16
	3. มีการบันทึกข้อมูลกิจกรรมการรักษา ครบถ้วน (Care)	4	4	8	8	16
	4. มีการบันทึกรหัส การรักษาพยาบาล ครบถ้วน และถูกต้อง (Code)	2	2	4	4	8
	5.ระบบเบิกจ่าย (Claim) ของแต่ละกองทุน	2	2	4	4	8
	<b>รวมคะแนน (กรมบัญชีกลาง)</b>	<b>14</b>	<b>14</b>	<b>28</b>	<b>29</b>	<b>58</b>
	<b>รวม</b>	<b>50</b>	<b>51</b>	<b>100</b>	<b>95</b>	<b>176.27</b>
		ผลการตรวจ				A



## ข้อมูลงบดุล (Balance Sheet) และสถานะการเงินการคลัง โรงพยาบาล ห้วยคด

รายการ	2562	2563	2564	2565							
				ต.ค.-64	พ.ย.-64	ธ.ค.-64	ม.ค.-65	ก.พ.-64	มี.ค.-64	เม.ย.-64	พ.ค.-64
รวมสินทรัพย์หมุนเวียน	15,307,045.30	20,865,482.60	25,614,224.26	33,407,281.75	31,467,161.70	35,183,048.76	38,131,979.79	38,953,931.70	40,123,744.88	43,159,834.99	46,663,269.34
1. เงินสดและรายการเทียบเท่าเงินสด	11,565,540.89	16,771,220.62	15,016,820.81	20,795,039.50	21,545,799.58	23,346,482.99	26,894,965.96	26,302,093.25	22,508,902.25	21,988,615.65	22,433,450.74
2. ลูกหนี้	2,788,894.13	2,690,475.20	9,087,217.75	9,713,692.20	6,054,940.45	5,893,287.20	6,588,795.20	8,181,797.70	13,193,974.20	16,999,275.70	20,227,981.76
3. วัสดุคงคลัง	952,610.28	1,403,786.78	1,510,185.70	1,663,228.46	2,399,859.35	2,513,098.49	2,644,119.37	2,406,863.73	2,173,745.08	2,002,655.10	2,128,442.73
4. สินทรัพย์หมุนเวียนอื่นๆ	-	-	-	-	-	-	-	-	-	-	-
รวมหนี้สินหมุนเวียน	7,405,203.45	7,677,938.47	8,232,124.84	8,679,484.71	9,507,388.48	11,001,203.04	7,768,268.81	8,648,527.30	7,165,612.42	7,150,362.04	7,553,930.13
1. เจ้าหนี้	6,967,629.22	7,416,159.32	8,077,268.18	7,314,513.00	8,178,450.04	8,506,153.97	6,699,300.56	7,308,339.35	5,853,620.08	5,844,179.53	6,542,955.13
2. เงินรับฝาก	437,574.23	261,779.15	154,856.66	1,364,971.71	1,328,938.44	2,495,049.07	1,068,968.25	1,340,187.95	1,311,992.34	1,306,182.51	1,010,975.00
3. หนี้สินหมุนเวียนอื่นๆ											
NWC	7,293,022.29	7,293,022.29	17,149,420.14	24,883,018.87	21,837,673.28	23,296,009.81	29,535,058.47	29,668,642.53	32,071,297.04	35,181,501.76	38,273,239.57
เงินบำรุงหลังหักหนี้สิน	3,574,643.17	3,574,643.17	3,056,222.09	22,160,011.21	22,874,738.02	24,678,802.54	27,963,934.21	27,430,139.26	23,820,894.59	23,294,798.16	23,444,425.74
Current Ratio	1.98	1.98	2.45	1.50	1.50	1.50	1.50	1.50	1.50	1.50	1.50
Quick Ration	1.86	1.86	2.32	1.00	1.00	1.00	1.00	1.00	1.00	1.00	1.00
Cash Ratio	1.48	1.48	1.55	0.80	0.80	0.80	0.80	0.80	0.80	0.80	0.80
Rsik Score	0	0	0	0	0	0	0	0	0	0	0

# ข้อเสนอแนะ

- แนวทางการพัฒนาด้วยการใช้ software
  - ศูนย์จัดเก็บ : RCM , WIM ,AAA
  - Back office : win speed
- Productivity IPD
- แผนรับมือ labor cost
- แผนพัฒนาบุคลากร / CFO
- แผนพัฒนาคุณภาพ
  - ห่วงคอ : ง่ายหนี้การค้า / จัดการลูกหนี้การค้า
  - อุทัยธานี : team

# การปรับการจ่ายชดเชยค่าบริการโควิด 19 ตามแผนปรับโรคโควิด 19 เป็นโรคประจำถิ่น

การจ่ายชดเชยปัจจุบันจากราชการกำหนดกัณเงินฯ	การปรับการจ่ายจากกองทุน UC
1. ค่าบริการสำหรับคนไทยทุกสิทธิ ได้แก่ ATK-self test, ค่าฉีดวัคซีน, ค่าบริหารจัดการ ศพ, ค่าความเสียหายจากการฉีดวัคซีน	จ่ายชดเชยตามสิทธิการรักษา ตามระบบปกติของแต่ละกองทุนประกันสุขภาพ
2. ค่าบริการดูแลรักษาผู้ป่วยโรคติดเชื้อโควิด 19 สำหรับผู้มีสิทธิ UC	
2.1 ค่าบริการแบบ OP self-isolation โดยหน่วยบริการ/ร้านยา จ่ายแบบเหมาจ่ายต่อวัน และ HI. จ่ายชดเชยตามการให้บริการเป็นรายวัน	จ่ายชดเชยเป็นผู้ป่วยนอก ตามระบบปกติ - หน่วยบริการประจำ : อยู่ในงบเหมาจ่ายรายหัว - ต่างหน่วยบริการประจำ : เบิกจ่ายกรณี OPAE/OP anywhere จากงบ CR กรณี ATK professional จ่ายตามจริงไม่เกิน 150 บาท ต่อครั้ง/RT-PCR จ่ายตามจริงไม่เกิน 900 บาทต่อครั้งเป็นรายการ FS
2.2 ค่าบริการผู้ป่วยใน จ่าย on top จากระบบ DRGs ได้แก่ ค่าห้องตามระดับความรุนแรงของโรค ค่าใช้จ่ายเกี่ยวกับกระบวนการ/อุปกรณ์อื่นเพื่อป้องกันการแพร่กระจายเชื้อ และค่ายารักษาโรคโควิด 19	- จ่ายตามระบบ DRGs จากกองทุนผู้ป่วยในระดับเขต - ยกเลิกจ่าย on top ค่าอุปกรณ์ป้องกันฯ - ยารักษาโรคโควิด 19 ยังสามารถเบิกจากกระทรวงสาธารณสุข
3. ค่าพาหนะส่งต่อตามระยะทาง รวมค่าทำความสะอาดอุปกรณ์ PPE รวมค่าทำความสะอาด จ่ายตามจริงไม่เกิน 500	จ่ายเฉพาะค่าส่งต่อตามระยะทางกรมทางหลวงตามเดิม ยกเลิกการจ่ายค่า PPE รวมค่าทำความสะอาดฆ่าเชื้อพาหนะ จากงบ CR รายการค่าพาหนะ
4. ค่าบริการฟอกเลือดกรณีผู้ป่วยไตวายเรื้อรัง ค่าฟอกเลือดครั้งละ 1,500 บาท ค่าชุด PPE จ่ายตามจริงไม่เกิน 1,000 บาทต่อการฟอกเลือด และค่าพาหนะส่งต่อ รวมค่าทำความสะอาดจ่ายตามจริงไม่เกิน 500 บาท	จ่ายเฉพาะค่าฟอกเลือดครั้งละ 1,500 บาท ยกเลิกการจ่าย PPE และค่ารถส่งต่อกรณีผู้ป่วยนอก
5. ค่าบริการกรณีเกิดอาการไม่พึงประสงค์จากการฉีดวัคซีนป้องกันโรคโควิด 19	ค่าบริการผู้ป่วยนอกและค่าบริการผู้ป่วยในจ่ายตามระบบปกติ ยา IVIG จ่ายตามระบบ VMI



# ประเด็นที่ 6 ระบบธรรมาภิบาล (Good Governance)

## 6.2 ตรวจสอบภายใน

ตัวชี้วัด : การกำกับติดตามการใช้จ่ายเงิน

ตามแผนเงินบำรุง

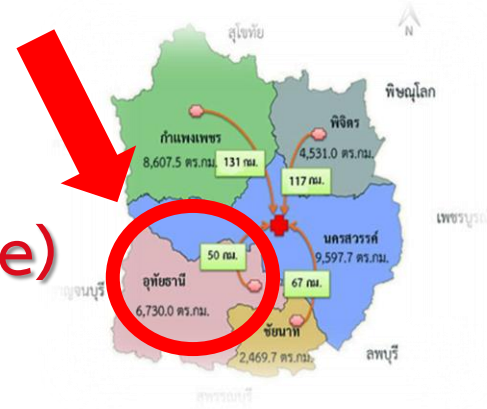



## 6.2 ตรวจสอบภายใน (แผนเงินบำรุง)

กลุ่มตรวจสอบภายใน สำนักงานปลัดกระทรวง

สาธารณสุข

### มาตรการ

ประสิทธิภาพ  
การควบคุมกำกับ  
ติดตามแผนเงินบำรุง  
และการใช้จ่ายเงิน  
ตามแผนเงินบำรุง

### มุ่งเน้น

- 1 กระบวนการกำกับ ติดตาม ประเมินผล แผนเงินบำรุง
- 2 การควบคุมการใช้จ่ายเงิน ตามแผนเงินบำรุงของ หน่วยบริการ (4P)

(Plan + Procurement + Port + Pay)

ผ่านเกณฑ์  
ไม่น้อยกว่า  
ร้อยละ 80

### กลุ่มเป้าหมาย

🚩 สำนักงานสาธารณสุขจังหวัด



รพศ./รพท. 1 แห่ง



รพช. 1 แห่ง





# สรุปผลการประเมินประสิทธิภาพด้านการควบคุม กำกับ ติดตามแผนเงินบำรุง สำนักงานสาธารณสุขจังหวัดอุทัยธานี

ประเด็นสำคัญ	ผลการประเมิน
❖ กระบวนการ กำกับติดตาม ประเมินผลแผนเงินบำรุง หน่วยบริการในสังกัด (ร้อยละ)	83.33
1. มีการมอบหมายผู้รับผิดชอบกำกับ ติดตามและ สอบทานแผนเงินบำรุงก่อนเสนอนายแพทย์ สสจ.อนุมัติ	มีการมอบหมายให้ <u>กลุ่มงานประกันสุขภาพ</u> รับผิดชอบ ในการ กำกับ ติดตามและ สอบทานแผนเงินบำรุงก่อนเสนอนายแพทย์ สสจ.อนุมัติ
2. มีแนวทาง/กระบวนการกำกับ ติดตามแผน - ผลเงินบำรุง	มีกระบวนการ/แนวทางในการกำกับ ติดตาม แผนและผลของ การดำเนินการตามแผนเงินบำรุง
3. มีการทบทวนปรับแผนให้สอดคล้องเหมาะสมกับ สถานการณ์ อย่างน้อยปีละ 1 ครั้ง และเสนอ สสจ.อนุมัติ	มีการดำเนินการทบทวนปรับแผนเงินบำรุง รอบ 6 เดือน แต่ <b>ดำเนินการล่าช้า</b>





## สรุปผลการประเมินประสิทธิภาพด้านการควบคุมการใช้จ่ายเงินตามแผนเงินบำรุง (สุ่มตรวจเอกสารชุดจัดซื้อจัดจ้าง)

ประเด็นสำคัญ	โรงพยาบาลอุทัยธานี	โรงพยาบาลหนองขาหย่าง
ผลการประเมินการควบคุมการใช้จ่ายตามแผนเงินบำรุง (ร้อยละ)	80.95	85.00
<b>Plan</b> (แผนเงินบำรุงสอดคล้องกับแผนปฏิบัติการ/แผนซื้อจ้าง)	- แผนเงินบำรุงที่ได้รับอนุมัติจากนายแพทย์สาธารณสุขจังหวัด สอดคล้องกับแผนจัดซื้อจัดจ้าง แต่แผนจัดหาพัสดุประจำปี (พัสดุทั่วไป) ขาดการเปรียบเทียบข้อมูลย้อนหลัง 3 ปี	
<b>Procurement</b> (ขั้นตอนการซื้อจ้างเป็นไปตามระเบียบ)	- ขั้นตอนการดำเนินการจัดซื้อจัดจ้างเป็นไปตามที่ระเบียบกำหนดและดำเนินการตามแผนจัดซื้อที่ได้รับอนุมัติ	
<b>Port</b> (การควบคุม เบิก-จ่าย เก็บรักษา วัสดุ)	- การจัดทำทะเบียนคุมวัสดุไม่เป็นปัจจุบัน	
<b>Pay</b> (การบริหารจัดการเจ้าหน้าที่)	<ul style="list-style-type: none"> <li>- การรับรู้เจ้าหน้าที่ล่าช้า ไม่เป็นปัจจุบัน</li> <li>- ทะเบียนคุมเจ้าหน้าที่รายตัวกับชุดเอกสารจัดซื้อ/จ้าง ไม่ถูกต้องและไม่เป็นปัจจุบัน</li> <li>- ขาดการมอบหมาย/แต่งตั้งคณะกรรมการบริหาร</li> </ul>	<ul style="list-style-type: none"> <li>- การรับรู้เจ้าหน้าที่ไม่เป็นไปตามมาตรฐานการบัญชี โดยรับรู้จากใบส่งของ</li> <li>- ทะเบียนคุมเจ้าหน้าที่รายตัวกับชุดเอกสารจัดซื้อ/จ้าง ไม่ถูกต้องและไม่เป็นปัจจุบัน</li> </ul>



## สรุปประเด็นข้อตรวจพบ

- 1 สำนักงานสาธารณสุขจังหวัดดำเนินการกำกับติดตามการปรับแผนเงินบำรุงหน่วยบริการในสังกัดล่าช้า
- 2 แผนจัดหาพัสดุประจำปี (พัสดุทั่วไป) ขาดการเปรียบเทียบข้อมูลย้อนหลัง 3 ปี
- 3 การบริหารคลังพัสดุไม่เป็นไปตามระเบียบ  
- การจัดทำบัญชีคุมวัสดุ/Stock Card ไม่เป็นปัจจุบัน
- 4 การรับรู้เจ้าหนี้ไม่เป็นปัจจุบัน และความมีอยู่จริงของเจ้าหนี้ไม่ถูกต้องและไม่เป็นปัจจุบัน
- 5 ขาดการจัดทำแผนบริหารเจ้าหนี้อย่างเป็นทางการ





# ข้อเสนอแนะ

- 1 ให้สำนักงานสาธารณสุขจังหวัดมีกระบวนการกำกับติดตามหน่วยบริการให้ดำเนินการปรับแผนเงินบำรุงให้ทันเวลา เพื่อกำกับติดตามการใช้จ่ายเงินในไตรมาส 3
- 2 การบริหารคลังพัสดุ การจัดทำบัญชีคุมวัสดุ/Stock Card และ การเบิกจ่ายพัสดุให้ดำเนินการตามระเบียบอย่างเคร่งครัด
- 3 การบริหารเจ้าหน้าที่ควรแต่งตั้งคณะกรรมการและจัดทำแผนบริหารเจ้าหน้าที่อย่างเป็นรูปธรรม
- 4 การรับรู้เจ้าหน้าที่ให้ดำเนินการรับรู้ ณ วันตรวจรับสินค้า (เอกสารชุดจัดซื้อ/จ้าง ครบชุด) เป็นตามมาตรฐานการบัญชีภาครัฐและ นโยบายการบัญชีภาครัฐ
- 5 ให้ดำเนินการสอบถามความมีอยู่จริงของเจ้าหน้าที่ ระหว่างเอกสารชุดจัดซื้อ/จ้าง (ตั้งหนี้แล้ว) กับทะเบียนคุมเจ้าหน้าที่รายตัว มียอดถูกต้องเป็นปัจจุบัน

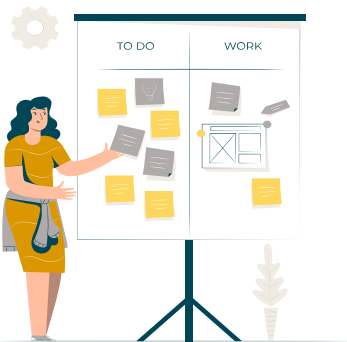

## หัวข้อ 6.3 การพัฒนาระบบเทคโนโลยีสารสนเทศ (ICT) เป็นศูนย์กลางด้านข้อมูลของประชาชน

# 1. ทุกจังหวัดมีการแต่งตั้งคณะกรรมการด้านข้อมูลและเทคโนโลยีสุขภาพ (ภายในไตรมาสที่ 1)

## สิ่งที่ต้องดำเนินการ

สสจ. ส่งสำเนาคำสั่งแต่งตั้งและหลักฐานการประชุมคณะกรรมการฯ ครั้งแรก ไปยังศูนย์เทคโนโลยีฯ สป. โดยส่งจากอีเมลภาครัฐของ สสจ.

จังหวัด	ส่งไฟล์คำสั่ง	ส่งไฟล์รายงานการประชุม
กำแพงเพชร	✓	✗
ชัยนาท	✓	✗
นครสวรรค์	✓	✗
พิจิตร	✓	✓
อุทัยธานี	✓	✗

## การดำเนินการ

สำนักงานสาธารณสุขจังหวัดอุทัยธานี ได้ดำเนินการแต่งตั้งคณะกรรมการด้านข้อมูล ฯ แต่ยังไม่มีการประชุมคณะกรรมการ ฯ

## 2. รพ.มีผลการเชื่อมโยงข้อมูลสำเร็จ

### เป้าหมาย

- เป้าหมาย 6 เดือน เชื่อมโยงข้อมูลสำเร็จร้อยละ 20
- เป้าหมาย 12 เดือน เชื่อมโยงข้อมูลสำเร็จร้อยละ 60

### การดำเนินการ

โรงพยาบาลทุกแห่งในจังหวัดอุทัยธานี และทุกจังหวัดในเขตสุขภาพที่ 3 มีการติดตั้ง HIS Gateway แล้วคิดเป็นร้อยละ 100

จังหวัด	จำนวนที่ติดตั้ง SERVICE (รพ.)	จำนวนที่ยังไม่ติดตั้ง SERVICE (รพ.)	คิดเป็น %
กำแพงเพชร	12	0	100.00
ชัยนาท	8	0	100.00
นครสวรรค์	14	0	100.00
พิจิตร	12	0	100.00
อุทัยธานี	8	0	100.00



## 6.4 องค์กรแห่งความสุขที่มีคุณภาพ





สำนักงานสาธารณสุขจังหวัดอุทัยธานี  
Uthai Thani Provincial Public Health Office

# การขับเคลื่อนการดำเนินงานองค์กรแห่งความสุข จังหวัดอุทัยธานี

## ไตรมาส 1

แต่งตั้งคณะกรรมการ  
และประชาสัมพันธ์  
ให้บุคลากรเข้าตอบ  
แบบประเมินความสุข  
Happinometer และ  
แบบประเมินสุขภาวะ  
องค์กร HPI

## ไตรมาส 2

กลุ่มเป้าหมาย  
ตอบแบบประเมิน  
ผ่านทางเว็บไซต์  
Happy MOPH  
ร้อยละ 70  
(1 ธ.ค.64-28 ก.พ.65)

## ไตรมาส 3

การดำเนินงานองค์กร  
แห่งความสุข  
ที่มีคุณภาพตามเกณฑ์  
ประเมินองค์กร  
แห่งความสุข  
ที่มีคุณภาพ

## ไตรมาส 4

หน่วยงานกำกับติดตาม  
การดำเนินงานและมีการ  
คัดเลือกองค์กรแห่ง  
ความสุข  
ที่มีคุณภาพ  
ระดับจังหวัด  
1 แห่ง





สำนักงานสาธารณสุขจังหวัดอุตรดิตถ์  
URUTITTHAM PROVINCE PUBLIC HEALTH OFFICE

## ผลการประเมิน Happinometer ณ 28 ก.พ.65

หน่วยงาน	เป้าหมาย (คน)	ประเมิน (คน)	ร้อยละ
สสจ.	125	122	97.60
รพท.	802	615	76.68
รพช.	1,318	1,198	90.90
สสอ.	58	55	94.83
รพ.สต./สอ.	378	372	98.41
ภาพรวมจังหวัด	2,681	2,362	88.10



สำนักงานสาธารณสุขจังหวัดอุทัยธานี  
URUTHAHANG PROVINCE, PUBLIC HEALTH OFFICE

# ผลการวิเคราะห์ ข้อมูลดัชนีความสุขของบุคลากร ในสังกัดสำนักงานสาธารณสุขจังหวัดอุทัยธานี

11 Happy	คะแนนเฉลี่ยภาพจังหวัด
Happy Body (สุขภาพดี)	65.64
Happy Heart (น้ำใจดี)	69.66
Happy Society (สังคมดี)	64.30
Happy Relax (ผ่อนคลายดี)	58.55
Happy Brain (ใฝ่รู้ดี)	61.42
Happy Soul (จิตวิญญาณดี)	69.91
Happy Money (สุขภาพเงินดี)	54.00
Happy Family (ครอบครัวดี)	66.88
Happy Engagement (ความผูกพัน)	65.64
Happy Work Life Plus (การทำงานดี)	64.08
Happy Work Life Balance (ความสมดุลชีวิตกับการทำงาน)	55.64
ค่าเฉลี่ยความสุขภาพรวม	63.83

## กิจกรรมสร้างสุข

- กิจกรรมสืบสานประเพณีสงกรานต์
- กิจกรรมการส่งเสริมการออกกำลังกาย
- กิจกรรมมอบเงินและอุปกรณ์สนับสนุนการศึกษา ศูนย์การศึกษาพิเศษจังหวัดอุทัยธานี
- กิจกรรม “บริจาคห่วงอลูมิเนียมและอุปกรณ์ เพื่อจัดทำขาเทียม”
- กิจกรรม 5 ส.

### กิจกรรมที่อยู่ในแผนการดำเนินการ

- 1.การจัดอบรมเชิงปฏิบัติการพัฒนาความสามารถบุคลากรและมาตรฐานการบริการด้วยพฤติกรรมบริการเป็นเลิศ
- 2.การจัดโครงการแลกเปลี่ยนเรียนรู้ KM จังหวัดอุทัยธานี

# มาตรการดำเนินงาน เพื่อนำไปสู่องค์กรแห่งความสุขที่มีคุณภาพ

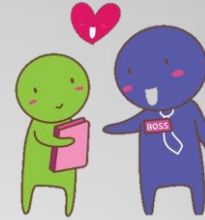
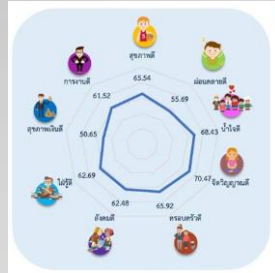

**ขั้นที่ 1** ประเมิน  
ดัชนีความสุขของ  
คนทำงาน  
(Happinometer)

**ขั้นที่ 2**  
วิเคราะห์ผลการ  
ประเมิน  
Happinometer

**ขั้นที่ 3** วางแผน  
ดำเนินงาน และ  
นำแผนสร้างสุข  
ไปสู่การปฏิบัติ

**ขั้นที่ 4** จัดทำ  
สรุปผลการ  
ดำเนินงาน

**ขั้นที่ 5** คัดเลือก  
ผลการ  
ดำเนินงาน  
องค์กรแห่ง  
ความสุขที่มี  
คุณภาพระดับ  
จังหวัด