

แผนการยกระดับศักยภาพระบบบริการสุขภาพ ตามรูปแบบ SAP
และการบูรณาการการยกระดับ SAP ร่วมกับการขับเคลื่อน
นโยบาย One Region One Province One Hospital

โดยเขตสุขภาพ กระทรวงสาธารณสุข
ปี พ.ศ. 2569 – 2573

เขตสุขภาพที่ 3

จังหวัดนครสวรรค์ จังหวัดกำแพงเพชร จังหวัดพิจิตร
จังหวัดอุทัยธานี จังหวัดชัยนาท

คำนำ

ตามนโยบายกระทรวงสาธารณสุข ให้ความสำคัญในการจัดบริการทางการแพทย์ มุ่งเน้น ระบบบริการสุขภาพ ซึ่งต้องเป็นระบบที่มีคุณภาพ ประสิทธิภาพ และประสิทธิผล เอื้อต่อการมีสุขภาพดีอย่างถ้วนหน้า โดยเน้น การดูแลสุขภาพประชาชนอย่างต่อเนื่อง มีการเชื่อมโยงการจัดบริการสาธารณสุขต่าง ๆ เข้าด้วยกัน เพื่อให้เกิด ความรับผิดชอบในการทำงานร่วมกัน

เขตสุขภาพที่ 3 ได้เห็นความสำคัญในการพัฒนาระบบบริการสุขภาพ ให้มีความพร้อมในด้านกำลังคน เครื่องมือ เทคโนโลยี การปรับเปลี่ยนอย่างเป็นระบบ และมีทิศทางที่ชัดเจน โดยได้ร่วมกันจัดทำแผนการยกระดับ ศักยภาพระบบบริการสุขภาพ ตามรูปแบบ SAP และการบูรณาการการยกระดับ SAP ร่วมกับการขับเคลื่อนนโยบาย One Region One Province One Hospital ขึ้น เพื่อให้ทราบถึงบริบทพื้นที่ สถานะสุขภาพ หน่วยบริการและ การบริการสุขภาพ และแนวทางการขับเคลื่อนแผนการจัดระบบบริการสุขภาพ เพื่อเป็นแนวทางให้ทุกหน่วยงานภายใน เขตสุขภาพที่ 3 นำไปขับเคลื่อนด้วยความร่วมมือกันดำเนินการ ช่วยกันปรับปรุง กำกับและประเมินผล ให้บรรลุถึง เป้าหมายที่ตั้งไว้

ผู้จัดทำขอขอบคุณ ผู้บริหาร คณะทำงาน ตลอดจนผู้ที่เกี่ยวข้องทุกท่านที่ทำให้เอกสารเล่มนี้สำเร็จลุล่วง ด้วยดี หวังเป็นอย่างยิ่งว่าข้อมูลดังกล่าวจะเป็นแนวทางให้ผู้ปฏิบัติและหน่วยงานที่เกี่ยวข้องสามารถนำไปใช้ ประโยชน์ได้ต่อไป

เขตสุขภาพที่ 3
กุมภาพันธ์ 2569

บทสรุปผู้บริหาร

กระทรวงสาธารณสุข มีนโยบายทศวรรษแห่งการยกระดับศักยภาพระบบบริการสาธารณสุขไทย เป็นโรงพยาบาลของประชาชน เพื่อเพิ่มการเข้าถึงบริการที่มีคุณภาพ มาตรฐาน เพิ่มศักยภาพการบริการให้เป็นไปตามมาตรฐาน รวมถึงการจัดบริการให้เป็นไปตามความต้องการของประชาชนและความพร้อมของพื้นที่ เพื่อตอบสนองแนวโน้มความเปลี่ยนแปลงของสังคมและประชากร และเทคโนโลยีต่าง ๆ โดยเขตสุขภาพที่ 3 ได้จัดทำแผนยกระดับศักยภาพระบบบริการสุขภาพ ระยะ 5 ปี (พ.ศ. 2569 – 2573) ที่มุ่งเน้นการบูรณาการรูปแบบ SAP ร่วมกับการขับเคลื่อนนโยบาย One Region One Province One Hospital เพื่อสร้างเครือข่ายบริการที่ไร้รอยต่อ ลดความเหลื่อมล้ำ และเพิ่มประสิทธิภาพการใช้ทรัพยากรร่วมกัน โดยสามารถสรุปแนวทางการพัฒนาระดับหน่วยบริการได้ ดังนี้

1) โรงพยาบาลศูนย์ ระดับ P+ (รพ.สวรรค์ประชารักษ์) มุ่งเน้นความต่อเนื่องในการเป็นศูนย์ความเป็นเลิศทางการแพทย์ 5 สาขาหลัก (มะเร็ง, หัวใจ, อุบัติเหตุ, ทารกแรกเกิด และการปลูกถ่ายอวัยวะ) และพัฒนาสู่ศูนย์เชี่ยวชาญระดับ 1 (อุบัติเหตุ, ทารกแรกเกิด, มะเร็ง, หัวใจ และปลูกถ่ายอวัยวะ) พร้อมพัฒนาศักยภาพเป็นศูนย์การเรียนรู้ด้านการแพทย์ (Medical Education Center) เพื่อผลิตแพทย์ประจำบ้านสาขาหลัก

2) โรงพยาบาลทั่วไป ระดับ P (รพ.พิจิตร) ยกระดับศักยภาพสู่ระดับ P โดยพัฒนา Premium Clinic และศูนย์เชี่ยวชาญครบวงจร อาทิ ระบบประสาท, โรคดี, มะเร็งวิทยา (Genomic Medicine), Sleep Test Center, และการนำเทคโนโลยี Robotic Surgery มาใช้

3) โรงพยาบาลทั่วไป ระดับ A+ (รพ.กำแพงเพชร, รพ.อุทัยธานี, รพ.ชัยนาทเรนทร)

รพ.กำแพงเพชร พัฒนาศูนย์หัตถการสวนหัวใจ (Cath Lab), ศูนย์ส่องกล้องทางเดินอาหาร และรังสีรักษา โดยมีเป้าหมายปรับระดับเป็น P ในปี พ.ศ. 2571

รพ.อุทัยธานี พัฒนาศูนย์ผ่าตัดข้อเข่าและสะโพก, ศูนย์ Palliative Care, ศูนย์การแพทย์ทางเลือก Wellness Center และศูนย์ดูแลผู้ป่วยระยะกลาง (IMC)

รพ.ชัยนาทเรนทร พัฒนาศูนย์ไตเทียม, เคมีบำบัด, PICU, Cath Lab และศูนย์ความเป็นเลิศด้านทารกแรกเกิด

4) โรงพยาบาลชุมชน ระดับ S+ และ S (หน่วยบริการโหนด) พัฒนาศักยภาพให้เป็นจุดรับบริการเฉพาะด้าน (Node) เพื่อลดความแออัดของโรงพยาบาลหลัก เช่น การตั้ง CT Node, HD Node (ศูนย์ฟอกเลือด), การเปิดศูนย์มินิธัญญารักษ์เพื่อดูแลผู้ป่วยยาเสพติด, พัฒนางานคลังกรรมผ่าตัดแบบวันเดียวกลับ (ODS & MIS) และการพัฒนาศูนย์ฟื้นฟูสภาพระยะกลาง (IMC)

เขตสุขภาพที่ 3 ดำเนินการยกระดับศักยภาพตาม Roadmap ระยะ 5 ปี เพื่อให้หน่วยบริการสามารถจัดบริการได้ตามบริบทพื้นที่ สอดคล้องกับการใช้เทคโนโลยีดิจิทัล และการบริหารกำลังคนผ่านระบบ **Buddy System** เพื่อให้ประชาชนสามารถเข้าถึงบริการสุขภาพที่มีคุณภาพ มาตรฐาน ได้อย่างเท่าเทียมและเป็นธรรม และบรรลุเป้าหมายสูงสุดของนโยบายการจัดระบบบริการสุขภาพในอนาคต

สารบัญ

	หน้า
คำนำ	2
บทสรุปผู้บริหาร	3
บทที่ 1 ข้อมูลการจัดระบบบริการสุขภาพ	4-16
1.1 บริบทพื้นที่	6-10
1.2 สถานะสุขภาพ ปี พ.ศ.2564-2568	10-15
1.3 ความเฉพาะของพื้นที่	15
1.4 ข้อมูลหน่วยบริการ	15-16
บทที่ 2 กรอบแนวคิดและทิศทางการยกระดับศักยภาพระบบบริการสุขภาพ (Service Excellence Framework)	17-20
2.1 แนวคิดการยกระดับศักยภาพระบบบริการสุขภาพ ตามรูปแบบ SAP	17-19
2.2 แนวคิด Service Excellence	19-20
2.3 การเชื่อมโยงนโยบายระดับประเทศ/เขตสุขภาพ	20
2.4 หลักการนโยบาย One Region One Province One Hospital (ภาพของเขตสุขภาพ)	20
บทที่ 3 แผนการยกระดับศักยภาพระบบบริการสุขภาพ และ Service Excellence	21-37
3.1 แผนการยกระดับศักยภาพระบบบริการสุขภาพ ตามการจัดบริการรูปแบบ SAP ปี พ.ศ. 2569	21-22
3.2 สรุปวิเคราะห์สถานการณ์ ปัญหา/โอกาสพัฒนาการยกระดับศักยภาพระบบบริการสุขภาพ	23-25
3.3 เป้าหมายและแนวทางการยกระดับศักยภาพระบบบริการสุขภาพ ระยะ 5 ปี (พ.ศ. 2569-2573)	26-34
3.4 แผนที่แสดงแผนการยกระดับศักยภาพระบบบริการสุขภาพ (Service Positioning & Mapping) ปี พ.ศ. 2569-2573	35-36
3.5 แผนการยกระดับศักยภาพระบบบริการสุขภาพ ระยะ 5 ปี (พ.ศ. 2569 – 2573)	37
บทที่ 4 แผนการบูรณาการการยกระดับ SAP ร่วมกับการขับเคลื่อนนโยบาย One Region One Province One Hospital	38-79
4.1 แผนกำลังคนด้านสาธารณสุขตามนโยบาย One Region One Province One Hospital	38-40
4.1.1 นโยบายการจัดทำแผนกำลังคนด้านสาธารณสุขตามการยกระดับศักยภาพระบบบริการสุขภาพ	38
4.1.2 สถานการณ์ และโอกาสพัฒนากำลังคนด้านสาธารณสุขตามการยกระดับศักยภาพระบบบริการสุขภาพ	38-39
4.1.3 มาตรการและแนวทางการบริหารกำลังคนด้านสาธารณสุข เช่น ตารางเวรแพทย์ หมุนเวียน	39
4.1.4 แผนและแนวทางการพัฒนา / ผลิตบุคลากร / Reskill / Upskill	39-40
4.1.5 แผนความต้องการกำลังคนด้านสาธารณสุขตามการยกระดับศักยภาพระบบบริการสุขภาพ ระยะ 5 ปี (พ.ศ. 2569 – 2573)	40

สารบัญ (ต่อ)

	หน้า
4.2 แผนการบริหารจัดการครุภัณฑ์และสิ่งก่อสร้างตามนโยบาย One Region One Province One Hospital	41-78
4.2.1 แผนครุภัณฑ์ตาม One Region One Province One Hospital ปี พ.ศ. 2569 – 2573	41-68
4.2.2 แผนการก่อสร้างตาม One Region One Province One Hospital ปี พ.ศ. 2569 – 2573	69-78
4.3 แผนการบริหารจัดการการเงินและการคลังตามนโยบาย One Region One Province One Hospital	79 79
4.3.1 การบริหารจัดการการเงินในระดับเขตสุขภาพ ระดับจังหวัด ปี พ.ศ 2569	79
4.3.2 หลักเกณฑ์ มาตรการ และเงื่อนไข ในการบริหารการเงินและการคลัง ในระดับเขตสุขภาพ ระดับจังหวัด ปี พ.ศ 2569	79
บทที่ 5 ข้อเสนอเชิงนโยบาย	80-82
5.1 ข้อเสนอเชิงนโยบายระดับเขตสุขภาพ	80
5.2 ข้อเสนอเชิงนโยบายระดับจังหวัด	80-81
5.3 ข้อเสนอเชิงนโยบายระดับหน่วยบริการ	81-82
5.4 ข้อเสนอเชิงนโยบายเพื่อความยั่งยืนของระบบบริการสุขภาพ	82
ภาคผนวก	83

บทที่ 1

ข้อมูลการจัดระบบบริการสุขภาพ

1.1 บริบทพื้นที่

1.1.1 ลักษณะภูมิประเทศและกายภาพ

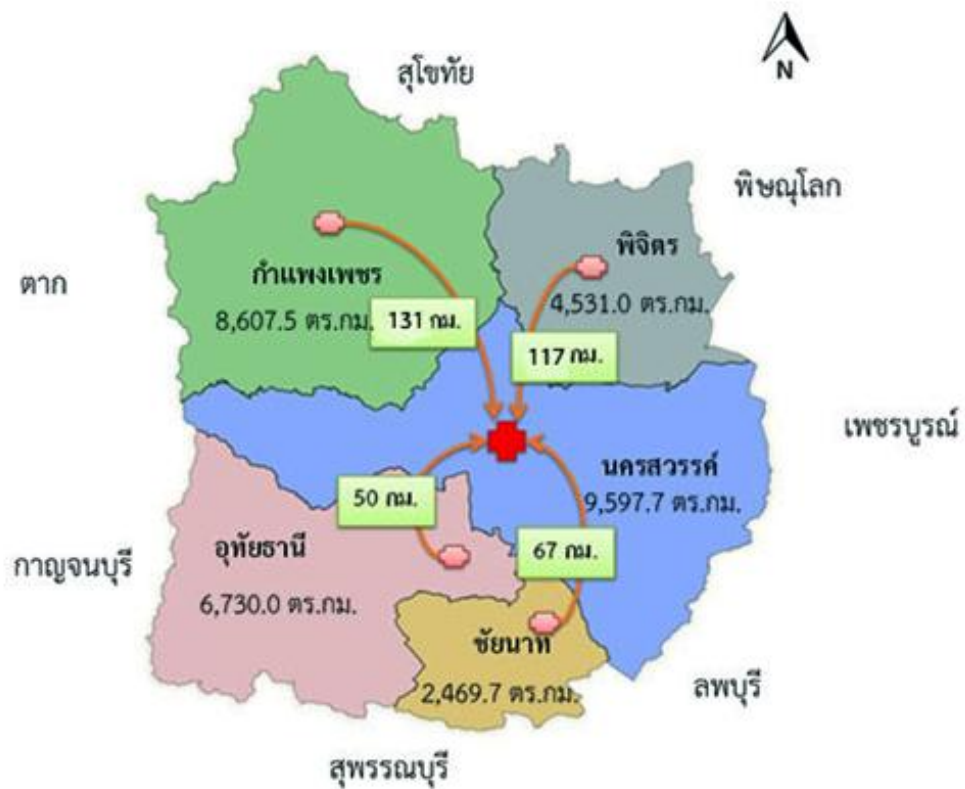

ภาพที่ 1 แผนที่จังหวัดภายในเขตสุขภาพที่ 3 และอาณาเขตติดต่อ

เขตสุขภาพที่ 3 ประกอบด้วย 5 จังหวัด ได้แก่ จังหวัดนครสวรรค์ จังหวัดกำแพงเพชร จังหวัดพิจิตร จังหวัดอุทัยธานี และจังหวัดชัยนาท มีที่ตั้งอยู่ในเขตภาคเหนือตอนล่างหรือภาคกลางตอนบน มีพื้นที่รวมกันประมาณ 31,936.18 ตารางกิโลเมตร หรือ 19,959,557 ไร่ 54 อำเภอ 417 ตำบล 4,314 หมู่บ้าน 127 เทศบาล และ 329 องค์การบริหารส่วนตำบล

อาณาเขตติดต่อ

ทิศเหนือ	ติดต่อกับ	จังหวัดพิจิตร จังหวัดสุโขทัย และจังหวัดตาก
ทิศใต้	ติดต่อกับ	จังหวัดลพบุรี จังหวัดสิงห์บุรี และจังหวัดสุพรรณบุรี
ทิศตะวันออก	ติดต่อกับ	จังหวัดเพชรบูรณ์ และจังหวัดลพบุรี
ทิศตะวันตก	ติดต่อกับ	จังหวัดตาก และจังหวัดกาญจนบุรี

ภูมิประเทศ กลุ่มจังหวัดทั้ง 5 จังหวัดในเขตสุขภาพที่ 3 ฝั่งตะวันออกเป็นที่ราบเชิงเขารอยต่อเทือกเขาเพชรบูรณ์ ลาดเอียงลงสู่พื้นที่ราบลุ่มภาคกลางของภูมิภาค ฝั่งตะวันตกเป็นที่ราบเชิงเขารอยต่อเทือกเขาถนนธงชัย เป็นพื้นที่อุทยานประวัติศาสตร์แม่วังก์ เขตรักษาพันธุ์สัตว์ป่าห้วยขาแข้ง และเขตรักษาพันธุ์สัตว์ป่าทุ่งใหญ่นเรศวร บริเวณที่ราบลุ่มภาคกลางมีสายน้ำสำคัญประกอบด้วย แม่น้ำปิง วัง ยม น่าน เจ้าพระยา และสะแกกรัง

ภูมิอากาศ ลักษณะอากาศของจังหวัดในเขตสุขภาพที่ 3 อากาศจะร้อนมากในฤดูร้อน หนาวปานกลางในฤดูหนาว และมีฝนตกทั่วไปในช่วงฤดูฝน โดยขึ้นอยู่กับอิทธิพลของมรสุมที่พัดประจำฤดูกาล ๒ ชนิด คือ มรสุมตะวันออกเฉียงเหนือ ซึ่งจะพัดพามวลอากาศเย็นและแห้งจากประเทศจีนปกคลุมประเทศไทยในช่วงฤดูหนาว ทำให้จังหวัดในเขตสุขภาพที่ 3 มีอากาศหนาวเย็นและแห้งทั่วไป กับมรสุมตะวันตกเฉียงใต้ ซึ่งพัดพามวลอากาศชื้นจากทะเลและมหาสมุทรปกคลุมประเทศไทยในช่วงฤดูฝน ทำให้จังหวัดในเขตสุขภาพที่ 3 มีฝนตกทั่วไป

1.1.2 ลักษณะทางสังคม เศรษฐกิจ และวิถีชีวิต

เขตสุขภาพที่ 3 ประกอบด้วย 5 จังหวัด มีอำเภอรวมทั้งสิ้น 54 อำเภอ 417 ตำบล 4,314 หมู่บ้าน 127 เทศบาล และ 329 องค์การบริหารส่วนตำบล

จังหวัด	พื้นที่	อำเภอ	ตำบล	หมู่บ้าน	เทศบาล	อบต.
นครสวรรค์	9,597.68	15	130	1,328	21	121
กำแพงเพชร	8,607.50	11	78	963	25	64
พิจิตร	4,531.00	12	86	888	28	75
อุทัยธานี	6,730.25	8	70	632	14	49
ชัยนาท	2,469.75	8	53	503	39	20
รวม	31,936.18	54	417	4,314	127	329

ที่มา : ข้อมูลพื้นฐานแยกรายจังหวัด ข้อมูล ณ วันที่ 30 กันยายน 2568

สภาพเศรษฐกิจภายในจังหวัดเขตสุขภาพที่ 3 มีโครงสร้างทางเศรษฐกิจแบบเกษตรเชิงพาณิชย์ ที่มีอุตสาหกรรมเกษตรแปรรูปรองรับภายในพื้นที่ โดยพืชหลักที่มีการเพาะปลูกประกอบด้วย ข้าว อ้อย มันสำปะหลังข้าวโพดเลี้ยงสัตว์ ผลิตภัณฑ์มวลรวมจังหวัด (GPP) จังหวัดนครสวรรค์ จำนวน 124,649.03 ล้านบาท จังหวัดกำแพงเพชร จำนวน 121,156.43 ล้านบาท จังหวัดพิจิตร จำนวน 52,564.18 ล้านบาท จังหวัดอุทัยธานี จำนวน 33,380.69 ล้านบาท และจังหวัดชัยนาท จำนวน 45,036.45 ล้านบาท

ประชาชนส่วนใหญ่ภายในจังหวัดเขตสุขภาพที่ 3 นับถือศาสนาพุทธ มีวัดทั้งหมด 2,515 แห่ง ประกอบด้วยจังหวัดนครสวรรค์ จำนวน 816 แห่ง จังหวัดกำแพงเพชร จำนวน 629 แห่ง จังหวัดพิจิตร จำนวน 472 แห่ง จังหวัดอุทัยธานี จำนวน 318 แห่ง และจังหวัดชัยนาท จำนวน 280 แห่ง

การคมนาคม เขตสุขภาพที่ 3 ใช้การคมนาคมทางบกผ่านรถยนต์ รถโดยสารประจำทางแต่ละจังหวัด ทางน้ำผ่านเรือตามภูมิภาคที่ติดต่อกับแม่น้ำ และมีสนามบินกรมฝนหลวงและการบินเกษตร จังหวัดนครสวรรค์ จำนวน 1 แห่ง

1.1.3 ประชากร

1.1.3.1 จำนวนและโครงสร้างจำแนกตามกลุ่มอายุ

ข้อมูลจำนวนประชากรภายในเขตสุขภาพที่ 3 ตั้งแต่ ปี พ.ศ. 2565 – 2568

จังหวัด	พ.ศ. 2565	พ.ศ. 2566	พ.ศ. 2567	พ.ศ. 2568
นครสวรรค์	715,016	722,936	722,596	716,900
กำแพงเพชร	518,857	516,673	512,248	514,659
พิจิตร	361,043	357,806	353,917	349,351
อุทัยธานี	252,526	247,659	246,060	239,413
ชัยนาท	244,089	236,817	231,671	227,175
รวม	2,091,531	2,081,891	2,066,492	2,047,498

การจำแนกตามกลุ่มอายุ และเพศของประชากรภายในเขตสุขภาพที่ 3 ปี พ.ศ. 2568

ช่วงอายุ	ชาย	หญิง	รวม
0-4 ปี	35,801	33,431	69,232
5-9 ปี	48,800	44,917	93,717
10-14 ปี	67,943	63,474	131,417
15-19 ปี	73,697	68,100	141,797
20-24 ปี	66,492	58,916	125,408
25-29 ปี	68,297	60,122	128,419
30-34 ปี	59,306	54,598	113,904
35-39 ปี	54,059	49,106	103,165
40-44 ปี	57,531	55,576	113,107
45-49 ปี	64,143	66,460	130,603
50-54 ปี	69,718	77,882	147,600
55-59 ปี	76,857	91,910	168,767
60-64 ปี	76,669	92,965	169,634
65-69 ปี	61,566	78,069	139,635
70-74 ปี	49,326	63,613	112,939
75-79 ปี	31,246	41,703	72,949
80-84 ปี	17,778	25,882	43,660
85-89 ปี	10,186	16,531	26,717
90-94 ปี	3,777	6,735	10,512
95-99 ปี	983	1,912	2,895
100 ปีขึ้นไป	550	871	1,421
รวม	994,725	1,052,773	2,047,498

ที่มา : ปริมาณประชากรจำแนกเพศ กลุ่มอายุ ระบบคลังข้อมูลด้านการแพทย์และสุขภาพ (HDC) กระทรวงสาธารณสุข

ปิรามิดประชากรจำแนกเพศ กลุ่มอายุ

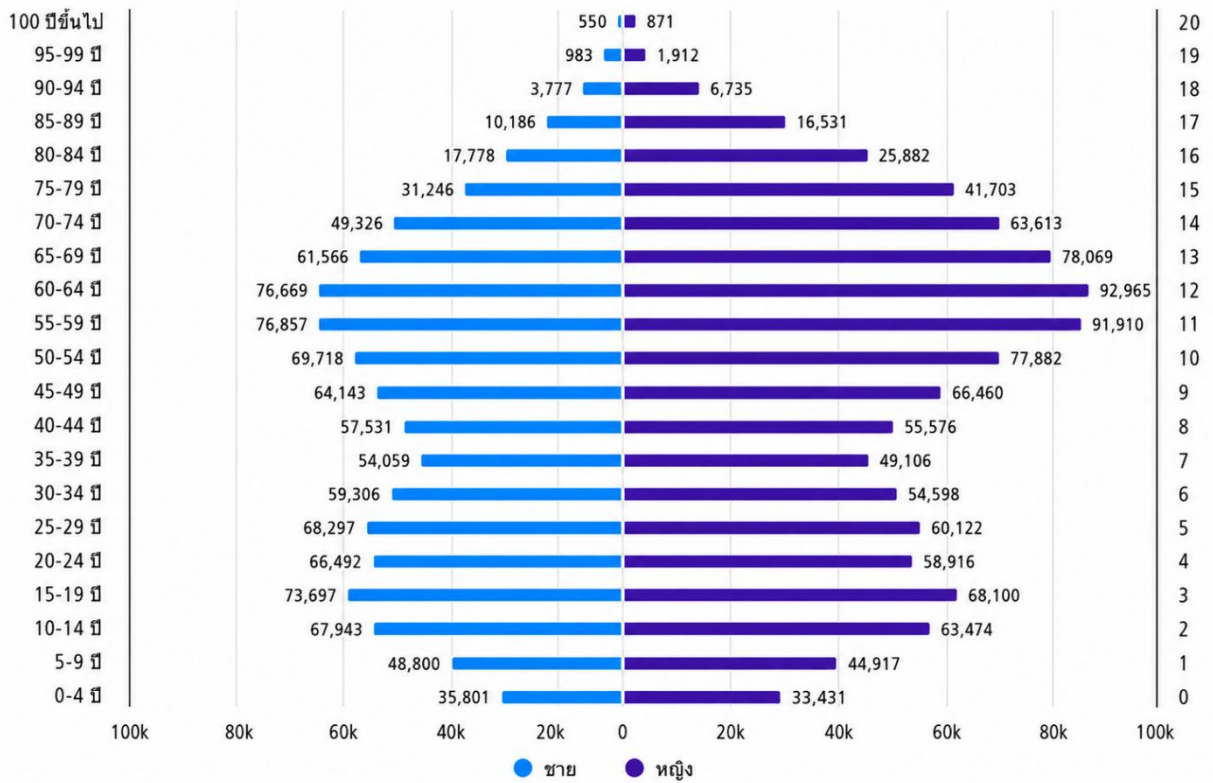

1.1.3.2 สถานการณ์แนวโน้มประชากร

การคาดการณ์สถานการณ์แนวโน้มของประชากรเขตสุขภาพที่ 3 ตั้งแต่ปี พ.ศ. 2569 - 2573

จังหวัด	พ.ศ.2569	พ.ศ. 2570	พ.ศ. 2571	พ.ศ. 2572	พ.ศ. 2573
นครสวรรค์	939,750	934,350	928,350	922,550	915,450
กำแพงเพชร	735,404	730,404	725,104	719,904	713,704
พิจิตร	522,321	519,721	516,621	513,621	510,021
อุทัยธานี	282,809	281,509	280,009	278,409	276,809
ชัยนาท	317,072	316,772	316,372	315,772	315,172
รวม	2,797,356	2,782,756	2,766,456	2,750,256	2,731,156

ที่มา : การคาดประมาณประชากรของประเทศไทย พ.ศ. 2553-2583 สำนักงานคณะกรรมการพัฒนาการเศรษฐกิจและสังคมแห่งชาติ

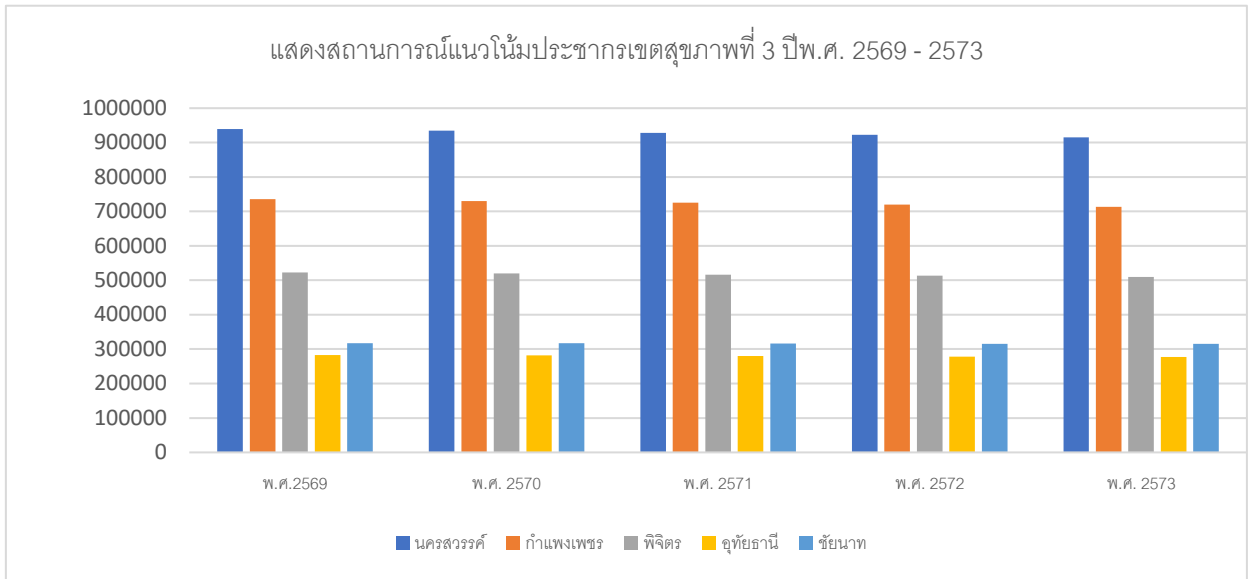

1.2 สถานะสุขภาพ ปี พ.ศ.2564-2568

1.2.1 อัตราการเกิดมีชีพ และอัตราการตาย

สถิติจำนวนการเกิดมีชีพทั้งหมด แยกรายจังหวัดภายในเขตสุขภาพที่ 3 ประจำปี พ.ศ. 2564 – 2567

จังหวัด	2564	2565	2566	2567
นครสวรรค์	6,571	6,256	6,387	5,709
กำแพงเพชร	4,189	3,795	3,951	3,496
พิจิตร	3,160	3,004	3,032	2,636
อุทัยธานี	2,102	1,895	2,030	1,750
ชัยนาท	1,376	1,316	1,409	1,151
รวม	17,398	16,266	16,809	14,742

ที่มา : สถิติสาธารณสุข พ.ศ. 2567 กองยุทธศาสตร์และแผนงาน สำนักงานปลัดกระทรวงสาธารณสุข

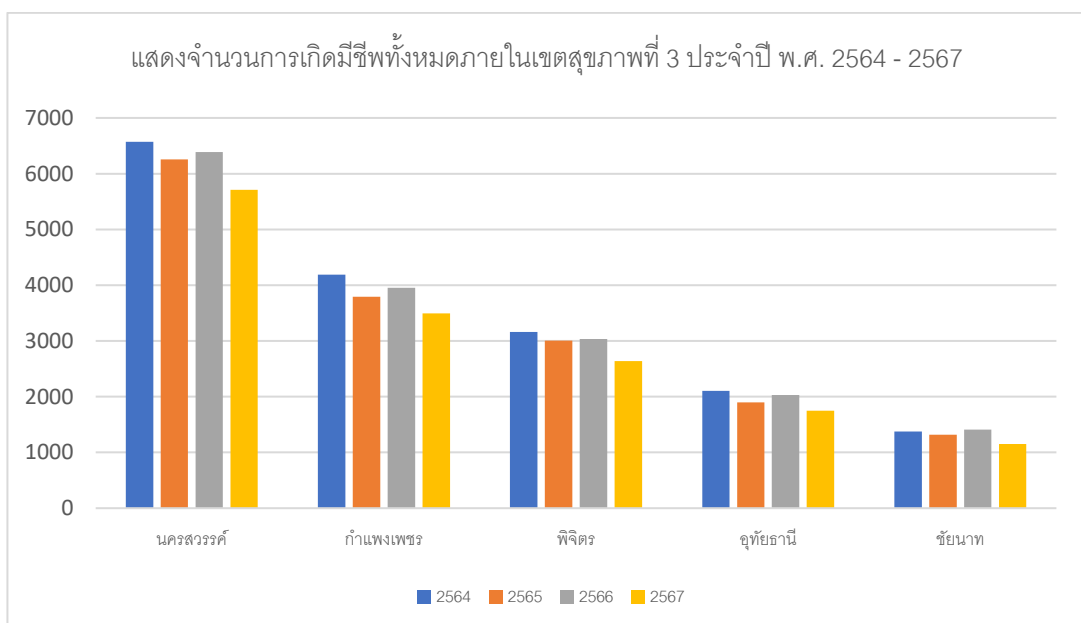

สถิติจำนวนการตายทั้งหมด แยกรายจังหวัดภายในเขตสุขภาพที่ 3 ประจำปี พ.ศ. 2564 – 2567

จังหวัด	2564	2565	2566	2567
นครสวรรค์	9,673	10,703	10,372	10,423
กำแพงเพชร	5,844	6,608	6,184	6,142
พิจิตร	4,653	5,236	5,122	4,968
อุทัยธานี	2,855	3,259	3,115	3,226
ชัยนาท	3,237	3,579	3,464	3,333
รวม	26,262	29,385	28,257	28,092

ที่มา : สถิติสาธารณสุข พ.ศ. 2567 กองยุทธศาสตร์และแผนงาน สำนักงานปลัดกระทรวงสาธารณสุข

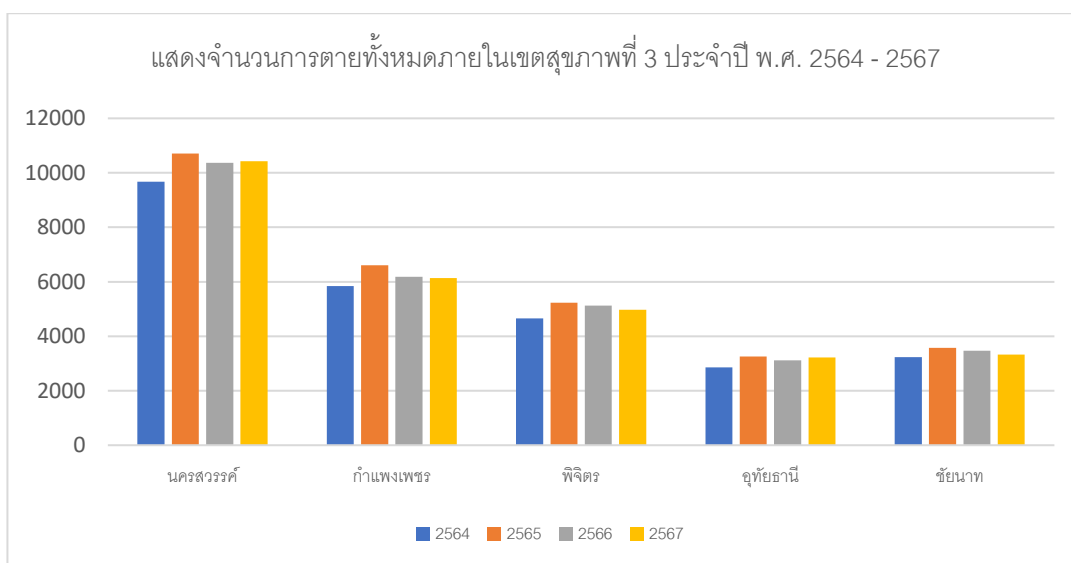

1.2.2 การป่วยและการตาย 5 อันดับแรก

5 อันดับแรกผู้ป่วยนอก ภายในเขตสุขภาพที่ 3 ประจำปี พ.ศ. 2565 - 2568

ลำดับ	กลุ่มโรคตามสาเหตุการป่วย	2565	2566	2567	2568
1	ความดันโลหิตสูงที่ไม่มีสาเหตุ	1,355,093	1,472,553	1,459,996	1,492,852
2	เบาหวาน	851,934	949,532	940,862	964,754
3	เนื้อเยื่อผิดปกติ	431,380	558,039	594,580	624,436
4	การติดเชื้อของทางเดินหายใจส่วนบนแบบเฉียบพลันอื่น ๆ	407,530	496,323	538,908	469,728
5	ความผิดปกติอื่น ๆ ของฟันและโครงสร้าง	267,812	374,533	361,068	334,756

ที่มา : สาเหตุการป่วยของผู้ป่วยนอกตามกลุ่มโรค 10 อันดับแรก ระบบคลังข้อมูลด้านการแพทย์และสุขภาพ (HDC) กระทรวงสาธารณสุข

5 อันดับแรกผู้ป่วยใน ภายในเขตสุขภาพที่ 3 ประจำปี พ.ศ. 2565 – 2568

ประจำปี พ.ศ. 2565

ลำดับ	กลุ่มโรคตามสาเหตุการป่วย	รวม
1	ปอดบวม	23,739
2	คออักเสบเฉียบพลันและต่อมทอนซิลอักเสบเฉียบพลัน	12,570
3	การติดเชื้อของทางเดินหายใจส่วนบนแบบเฉียบพลันอื่นๆ	6,711
4	หลอดลมอักเสบเฉียบพลันและหลอดลมเล็กอักเสบเฉียบพลัน	6,699
5	ต่อกระຈกและความผิดปกติของเลนส์อื่นๆ	6,637

ประจำปี พ.ศ. 2566

ลำดับ	กลุ่มโรคตามสาเหตุการป่วย	รวม
1	ปอดบวม	21,614
2	ต่อกระຈกและความผิดปกติของเลนส์อื่นๆ	10,770
3	หัวใจล้มเหลว	8,569
4	หลอดลมอักเสบเฉียบพลันและหลอดลมเล็กอักเสบเฉียบพลัน	8,564
5	เนือสมองตาย	7,626

ประจำปี พ.ศ. 2567

ลำดับ	กลุ่มโรคตามสาเหตุการป่วย	รวม
1	ปอดบวม	23,927
2	ต่อกระຈกและความผิดปกติของเลนส์อื่นๆ	14,243
3	หลอดลมอักเสบเฉียบพลันและหลอดลมเล็กอักเสบเฉียบพลัน	9,999
4	หัวใจล้มเหลว	8,826
5	โรคหลอดลมอักเสบ ถุงลมโป่งพองและปอดชนิดอุดกั้นแบบเรื้อรังอื่น	8,389

ประจำปี พ.ศ. 2568

ลำดับ	กลุ่มโรคตามสาเหตุการป่วย	รวม
1	ปอดบวม	23,316
2	ความดันโลหิตสูงที่ไม่มีสาเหตุ	14,061
3	ต่อกระຈกและความผิดปกติของเลนส์อื่นๆ	12,985
4	หัวใจล้มเหลว	10,493
5	เบาหวาน	9,937

ที่มา : สาเหตุการป่วยของผู้ป่วยในตามกลุ่มโรค 10 อันดับแรก ระบบคลังข้อมูลด้านการแพทย์และสุขภาพ (HDC) กระทรวงสาธารณสุข

5 อันดับสาเหตุการเสียชีวิต ภายในเขตสุขภาพที่ 3 ประจำปี พ.ศ. 2565 – 2568

ประจำปี พ.ศ. 2565

ลำดับ	ชื่อโรค	รวม
1	วัยชรา	1,228
2	หัวใจล้มเหลว ไม่ระบุรายละเอียด	724
3	ความดันโลหิตสูงไม่ทราบสาเหตุ (ปฐมภูมิ)	628
4	การหายใจล้มเหลว ไม่ระบุรายละเอียด	554
5	โรคเสื่อมของสมองในวัยชรา มิได้จำแนกไว้ที่ใด	399

ประจำปี พ.ศ. 2566

ลำดับ	ชื่อโรค	รวม
1	วัยชรา	1,405
2	หัวใจล้มเหลว ไม่ระบุรายละเอียด	832
3	ความดันโลหิตสูงไม่ทราบสาเหตุ (ปฐมภูมิ)	728
4	โรคเสื่อมของสมองในวัยชรา มิได้จำแนกไว้ที่ใด	439
5	สาเหตุการตายอื่นที่ไม่ชัดเจนและไม่ระบุรายละเอียด	428

ประจำปี พ.ศ. 2567

ลำดับ	ชื่อโรค	รวม
1	วัยชรา	2,385
2	ความดันโลหิตสูงไม่ทราบสาเหตุ (ปฐมภูมิ)	1,920
3	หัวใจล้มเหลวไม่ระบุรายละเอียด	877
4	สาเหตุการตายอื่นที่ไม่ชัดเจนและไม่ระบุรายละเอียด	452
5	การติดเชื้อในกระแสเลือด ไม่ระบุชนิด	384

ประจำปี พ.ศ. 2568

ลำดับ	ชื่อโรค	รวม
1	วัยชรา	1,312
2	หัวใจล้มเหลว ไม่ระบุรายละเอียด	643
3	การติดเชื้อในกระแสเลือด ไม่ระบุชนิด	473
4	หัวใจล้มเหลว	374
5	สาเหตุการตายอื่นที่ไม่ชัดเจนและไม่ระบุรายละเอียด	371

ที่มา : สาเหตุการตาย 10 อันดับแรก ระบบคลังข้อมูลด้านการแพทย์และสุขภาพ (HDC) กระทรวงสาธารณสุข

5 อันดับส่งออกนอกจังหวัด ภายในเขตสุขภาพที่ 3 ประจำปี พ.ศ. 2568

จังหวัดนครสวรรค์

ลำดับ	กลุ่มโรคตามสาเหตุการตาย
1.	กลุ่มโรคหัวใจและหลอดเลือด (Cardiovascular Diseases) (รวม: IHD, CAD, VHD, AF, หัวใจเต้นผิดจังหวะ, ลิ้นหัวใจรั่ว)
2.	กลุ่มโรคมะเร็ง (Cancer / Malignant Neoplasms) (รวม: มะเร็งเต้านม, มะเร็งลำไส้ใหญ่, มะเร็งต่อมไทรอยด์, มะเร็งปอด)
3.	โรคหลอดเลือดสมอง (Stroke / Cerebral Infarction) (รวม: Ischemic stroke, Hemorrhagic stroke)
4.	โรคไตเรื้อรังระยะสุดท้าย (ESRD / Renal Failure) (รวม: ผู้ป่วยล้างไต และการปลูกถ่ายไต)
5.	กลุ่มโรคทางตา (Eye Diseases) (รวม: ต้อกระจก, ตาเข/ตาเหลือง, และภาวะผิดปกติของจอประสาทตา)

จังหวัดกำแพงเพชร

ลำดับ	กลุ่มโรคตามสาเหตุการตาย
1.	Diseases of the Respiratory System
2.	Neoplasms
3.	Diseases of the Circulatory System
4.	Diseases of the Digestive System
5.	Injury, poisoning and certain other consequences of external causes

จังหวัดพิจิตร

ลำดับ	กลุ่มโรคตามสาเหตุการตาย
1.	อุบัติเหตุจราจร
2.	Pneumonia
3.	NCDs (DM-HT-CKD)
4.	Stroke
5.	Cancer

จังหวัดอุทัยธานี

ลำดับ	กลุ่มโรคตามสาเหตุการตาย
1.	โรคไตเรื้อรัง
2.	เบาหวานขึ้นจอประสาทตา
3.	มะเร็งเต้านม
4.	โรคหัวใจ
5.	โรคกระดูกสันหลังผิดปกติ

จังหวัดชัยนาท

ลำดับ	กลุ่มโรคตามสาเหตุการตาย
1.	Aute subendocardial myocardial infarction
2.	Breast, unspecified
3.	Cervix uteri, unspecified
4.	Malignant neoplasm of rectum
5.	Atherosclerotic heart disease

ที่มา : กลุ่มงานพัฒนาคุณภาพและรูปแบบบริการ สำนักงานสาธารณสุขจังหวัดภายในเขตสุขภาพที่ 3

1.3 ความเฉพาะของพื้นที่ (เช่น EEC / พื้นที่เสี่ยงภัย / ทุรกันดาร / ชายแดน ชายขอบ / เขตเศรษฐกิจพิเศษ)

หน่วยงานบริการในพื้นที่พิเศษ ได้แก่

จังหวัดพื้นที่ระเบียงเศรษฐกิจอาเซียนได้แก่ จังหวัดนครสวรรค์ และจังหวัดกำแพงเพชร ซึ่งทั้ง 2 จังหวัดอยู่ในแนวพื้นที่เศรษฐกิจเหนือ - ใต้ (North – South Economic Corridor: NSEC) ซึ่งเชื่อมโยงระหว่างไทย เมียนมา ลาว และจีน ในเส้นทาง R5 ซึ่งมีจุดเริ่มต้นจากเมืองหนานหนิงในมณฑลกว่างสีของจีน มาถึงเมืองฮานอยและท่าเรือไฮฟองของเวียดนาม สำหรับจังหวัดของไทยตามแนวเส้นทางเศรษฐกิจเหนือ-ใต้ มี 13 จังหวัด ได้แก่ เชียงราย พะเยา เชียงใหม่ ลำพูน ลำปาง แพร่ ตาก กำแพงเพชร อุตรดิตถ์ พิษณุโลก นครสวรรค์ พระนครศรีอยุธยา และกรุงเทพฯ

1.4 ข้อมูลหน่วยบริการ

เป็นข้อมูลแสดงสถานการณ์ของหน่วยบริการภายในเขตสุขภาพในปัจจุบัน (Existing Data)

1.4.1 ข้อมูลศูนย์ความเป็นเลิศด้านบริการ (Service Excellence)

รพ.	ระดับ SAP	Service Excellence					
		Renal	Transplant (โปรตรระบุ Organ...)	Cancer	Precision medicine	Robotic	premium clinic
รพ.สวรรค์ประชารักษ์	P+		3+	2			

ที่มา : รพ.สวรรค์ประชารักษ์ จังหวัดนครสวรรค์

1.4.2 ข้อมูลศูนย์ความเป็นเลิศทางการแพทย์ (Excellence center)

รพ.	ระดับ SAP	ระดับ Excellent				
		มะเร็ง	หัวใจ	อุบัติเหตุและฉุกเฉิน	ทารกแรกเกิด	ปลูกถ่ายอวัยวะ
รพ.สวรรค์ประชารักษ์	P+	2	1	1	P+	3+

ที่มา : กลุ่มงานพัฒนาคุณภาพและรูปแบบบริการ สำนักงานสาธารณสุขจังหวัดนครสวรรค์

1.4.3 ระดับทุติยภูมิ (Secondary Care) ระดับตติยภูมิ (Tertiary Care)

ที่	จังหวัด	ระดับหน่วยบริการ						รวม	
		P+	P	A+	A	S+	S		S เงื่อนไข
1	นครสวรรค์	1	-	-	-	4	8	2	15
2	กำแพงเพชร	-	-	1	-	2	8	1	12
3	พิจิตร	-	-	1	-	2	9	-	12
4	อุทัยธานี	-	-	1	-	2	4	1	8
5	ชัยนาท	-	-	1	-	1	5	1	8
เขตสุขภาพที่ 3		1	-	4	-	11	34	5	55

ที่มา : กลุ่มงานพัฒนาคุณภาพและรูปแบบบริการ สำนักงานสาธารณสุขจังหวัดภายในเขตสุขภาพที่ 3

1.4.4 ระดับปฐมภูมิ (Primary Care)

ที่	จังหวัด	ระดับปฐมภูมิ				รวม	รพ.สต. ถ่ายโอนไปยัง อปท.	สตอ.
		P1 (PCC+เขตเมือง)	P2 (รพ.สต.)					
			ระดับ S	ระดับ M	ระดับ L			
1	นครสวรรค์	14	10	2	190	216	112	15
2	กำแพงเพชร	18	11	24	1	54	84	11
3	พิจิตร	14	35	71	3	123	80	12
4	อุทัยธานี	30	30	23	1	84	35	8
5	ชัยนาท	2	15	51	6	74	7	8
เขตสุขภาพที่ 3		78	101	171	201	551	318	54

ที่มา : กลุ่มงานพัฒนาคุณภาพและรูปแบบบริการ สำนักงานสาธารณสุขจังหวัดภายในเขตสุขภาพที่ 3

1.4.2 หน่วยบริการสุขภาพ สังกัดหน่วยงานอื่น ๆ เช่น ภาครัฐอื่น มหาวิทยาลัย ภาคเอกชน

ลำดับ	จังหวัด	อำเภอ	ชื่อหน่วยบริการ	สังกัด *	จำนวน เตียงจริง	ความเฉพาะด้าน (ถ้ามี)
1	นครสวรรค์	เมือง	รพ.ค่ายจิรประวัติ	ภาครัฐอื่น	79	
2	นครสวรรค์	ตากถ้ำ	รพ.กองบิน 4	ภาครัฐอื่น	30	
3	นครสวรรค์	เมือง	รพ. ศรีสวรรค์	เอกชน	180	
4	นครสวรรค์	เมือง	รพ.ปากน้ำโพ	เอกชน	100	
5	นครสวรรค์	เมือง	รพ.ปากน้ำโพ 2	เอกชน	100	
6	นครสวรรค์	เมือง	รพ.ร่วมมิตร	เอกชน	100	
7	นครสวรรค์	เมือง	รพ.รวมแพทย์นครสวรรค์	เอกชน	30	
8	กำแพงเพชร	เมือง	รพ.เอกชนเมืองกำแพง	เอกชน	50	
9	กำแพงเพชร	เมือง	รพ.แพทย์บัณฑิต	เอกชน	10	
10	พิจิตร	เมือง	รพ.ชัยอรุณเวชการ	เอกชน	108	
11	พิจิตร	เมือง	รพ.พิษณุเวช พิจิตร	เอกชน	90	
12	พิจิตร	เมือง	รพ.ทัศนเวช	เอกชน	10	
13	พิจิตร	เมือง	รพ.ศรีสุโข	เอกชน	10	
14	พิจิตร	เมือง	รพ.ชีวารักษ์ พิจิตร	เอกชน	10	
15	อุทัยธานี	เมือง	รพ.พรินซ์อุทัยธานี	เอกชน	59	
16	ชัยนาท	เมือง	รพ.รวมแพทย์ชัยนาท	เอกชน	59	

ที่มา : กลุ่มงานพัฒนาคุณภาพและรูปแบบบริการ สำนักงานสาธารณสุขจังหวัดภายในเขตสุขภาพที่ 3

บทที่ 2

กรอบแนวคิดและทิศทางการยกระดับศักยภาพระบบบริการสุขภาพ (Service Excellence Framework)

2.1 แนวคิดการยกระดับศักยภาพระบบบริการสุขภาพ ตามรูปแบบ SAP

กระทรวงสาธารณสุข มีนโยบายทศวรรษแห่งการยกระดับศักยภาพระบบบริการสาธารณสุขไทย เป็น “รพ.ของประชาชน” เพื่อเพิ่มการเข้าถึงบริการที่มีคุณภาพ มาตรฐาน เพิ่มศักยภาพการบริการ ให้เป็นไปตามมาตรฐาน รวมถึงการจัดบริการให้เป็นไปตามความต้องการของประชาชนและความพร้อมของพื้นที่ เพื่อตอบสนองแนวโน้มความเปลี่ยนแปลงของสังคมและประชากร และเทคโนโลยีต่าง ๆ รวมทั้งเทคโนโลยีทางการแพทย์ ตลอดจนความต้องการด้านสุขภาพของประเทศ กองบริหารการสาธารณสุข สำนักงานปลัดกระทรวงสาธารณสุข จึงได้กำหนดนิยามการยกระดับศักยภาพระบบบริการสุขภาพ (SAP) โดยแบ่งเป็น 3 ระดับ ดังนี้

ตารางที่ 1 นิยามการยกระดับศักยภาพระบบบริการสุขภาพ (SAP)

รพ.ชุมชน (Standard Hospital) : S	รพ.ชุมชนพลัส (Standard plus Hospital) : S+
<ul style="list-style-type: none">- เป็นรพ.ระดับทุติยภูมิ รับส่งต่อผู้ป่วยในระดับอำเภอ มีการจัดบริการเวชศาสตร์ครอบครัว การแพทย์ฉุกเฉิน และการบริการสาขาพื้นฐานหลักที่จำเป็นรองรับปัญหาของชุมชนตามบริบทของพื้นที่ ได้แก่ อายุรกรรม กุมาร เวชกรรม บริการเวชกรรมฉุกเฉิน ตามความจำเป็น รวมทั้งการดูแลระยะเปลี่ยนผ่านผู้ป่วยกึ่งเฉียบพลัน (Intermediate Care) และสนับสนุนเครือข่ายบริการปฐมภูมิของแต่ละอำเภอ- มีภารกิจด้านการเรียนการสอนด้านการดูแลปฐมภูมิ และงานวิจัยทางการแพทย์และสาธารณสุขในระดับจังหวัด	<ul style="list-style-type: none">- เป็นรพ.ระดับทุติยภูมิ ที่มีขีดความสามารถบางสาขาถึงระดับรพ.ทั่วไป แต่ปัจจัยพื้นฐานยังไม่ครบที่จะเป็นระดับรพ.ทั่วไปทั้งหมด มีขีดความสามารถรองรับผู้ป่วยที่ย่างยากซับซ้อนระดับเชี่ยวชาญเฉพาะบางสาขาเช่น การมี semi ICU รองรับผู้ป่วยใส่ท่อช่วยหายใจ มีบริการ สูติ - นรีเวชกรรม ศัลยกรรมหรือสาขาอื่นที่จำเป็นตามความต้องการทางด้านสุขภาพของประชาชน หรือบริบทของพื้นที่- มีภารกิจด้านการเรียนการสอนด้านการดูแลปฐมภูมิ การดูแลแพทย์เพิ่มพูนทักษะและงานวิจัยทางการแพทย์และสาธารณสุขในระดับจังหวัดถึงระดับเขตสุขภาพ

ตารางที่ 1 นิยามการยกระดับศักยภาพระบบบริการสุขภาพ (SAP) (ต่อ)

รพ.ทั่วไป (Academy Hospital) : A	รพ.ทั่วไปพลัส (Academy plus Hospital) : A+
<p>- เป็นรพ. ระดับตติยภูมิ รับส่งต่อผู้ป่วยที่ซับซ้อนมากขึ้น มีขีดความสามารถรองรับผู้ป่วยที่ยุ่ยากซับซ้อนระดับเชี่ยวชาญเฉพาะ มีการจัดบริการโดยแพทย์ผู้เชี่ยวชาญทั้งสาขาหลัก สาขารอง ครบทุกสาขา และสาขาย่อยบางสาขา สามารถรองรับผู้ป่วยส่งต่อจากหน่วยบริการทุติยภูมิภายในจังหวัด โดยมีอย่างน้อย 1 แห่ง ต่อจังหวัด มีห้องผ่าตัดมาตรฐาน มีบริการวิสัญญี บริการห้อง ICU และมีบริการสาขารอง เช่น บริการคลินิกจักษุ หู คอ จมูก</p> <p>- มีภารกิจด้านแพทยศาสตร์ศึกษาของแพทยศาสตร์บัณฑิต และงานวิจัยทางการแพทย์และสาธารณสุขในระดับเขต</p>	<p>- เป็นรพ. ระดับตติยภูมิ รับส่งต่อผู้ป่วยที่ซับซ้อนระดับสูงบางสาขา แต่การบริการยังไม่ครบที่จะเป็นระดับรพ.ศูนย์ มีขีดความสามารถรองรับผู้ป่วยที่ต้องการการรักษาที่ยุ่ยากซับซ้อนระดับเชี่ยวชาญและเทคโนโลยีขั้นสูงและมีราคาแพงบางอย่าง มีการจัดบริการโดยแพทย์ผู้เชี่ยวชาญทั้งสาขาหลัก สาขารอง และสาขาย่อยครบทุกสาขาตามความจำเป็น บริการห้อง ICU เฉพาะทาง</p> <p>- มีภารกิจด้านแพทยศาสตร์ศึกษาของแพทยศาสตร์บัณฑิตระดับการศึกษาต่อเนื่องผู้เชี่ยวชาญสาขาหลักบางสาขา และงานวิจัยทางการแพทย์และสาธารณสุขในระดับเขตถึงระดับประเทศ</p>
รพ.ศูนย์ (Premium Hospital) : P	รพ.ศูนย์พลัส (Premium plus Hospital) : P+
<p>- เป็นรพ.ระดับตติยภูมิ ระดับสูง โดยให้มีครอบคลุมทุกเขตสุขภาพ ขีดความสามารถรองรับผู้ป่วยที่ต้องการการรักษาที่ยุ่ยากซับซ้อนระดับเชี่ยวชาญและเทคโนโลยีขั้นสูง และมีราคาแพง (Advance & Sophisticate Technology) มีการจัดบริการโดยแพทย์ผู้เชี่ยวชาญทั้งสาขาหลัก สาขารอง และสาขาย่อย ครบทุกสาขาตามความจำเป็น ทั้งนี้รพ.ระดับ P บางแห่งถูกกำหนดเป็นศูนย์ความเชี่ยวชาญใน 5 สาขา (สาขาโรคหัวใจ สาขาโรคมะเร็ง สาขาอุบัติเหตุและฉุกเฉิน สาขาทารกแรกเกิด สาขาการรับบริจาคและปลูกถ่ายอวัยวะที่ไม่ซับซ้อนเช่นปลูกถ่ายกระจกตา) สามารถรองรับผู้ป่วยส่งต่อจากระดับตติยภูมิ ภายในเขตสุขภาพเดียวกันและเขตใกล้เคียง</p> <p>- มีภารกิจด้านแพทยศาสตร์ศึกษาของแพทย์ประจำบ้านเฉพาะทาง การอบรมพยาบาลเฉพาะทาง และงานวิจัยทางการแพทย์และสาธารณสุขในระดับประเทศ</p>	<p>- เป็นรพ.ระดับตติยภูมิ ระดับสูงมาก โดยให้มีครอบคลุมบางเขตสุขภาพที่มีความพร้อมขีดความสามารถรองรับผู้ป่วยที่ต้องการการรักษาที่ยุ่ยากมากซับซ้อนระดับเชี่ยวชาญและเทคโนโลยีขั้นสูงและมีราคาแพง(Advance & Sophisticate Technology) มีการจัดบริการโดยแพทย์ผู้เชี่ยวชาญทั้งสาขาหลัก สาขารอง และสาขาย่อยทุกสาขา เช่น การผ่าตัดที่ยุ่ยากซับซ้อนใช้เทคโนโลยีขั้นสูงมากการผ่าตัดปลูกถ่ายอวัยวะ การผ่าตัดโดยใช้หุ่นยนต์การผ่าตัดเส้นเลือดใหญ่หัวใจ การรักษาด้วยวิธีผ่านสายสวนหลอดเลือดสมอง</p> <p>- มีภารกิจด้านแพทยศาสตร์ศึกษาของแพทย์ประจำบ้านเฉพาะทางต่อยอด การอบรมพยาบาลเฉพาะทางที่ซับซ้อน และงานวิจัยทางการแพทย์และสาธารณสุขในระดับนานาชาติ</p>

รพ. แต่ละระดับอาจมีการพัฒนาศักยภาพในการจัดบริการเพิ่มเติมตามความต้องการของประชาชนและบริบท รวมทั้งศักยภาพและความพร้อมของพื้นที่ โดยที่การจัดบริการแต่ละระดับต้องมีการจัดระบบการรับ - ส่งต่อผู้ป่วย (Referral System) ที่มีความเหมาะสม เชื่อมโยงทุกระดับได้อย่างไร้รอยต่อ เพื่อเพิ่มการเข้าถึงบริการที่มีคุณภาพ มาตรฐาน โดยสามารถสรุปได้ ดังนี้

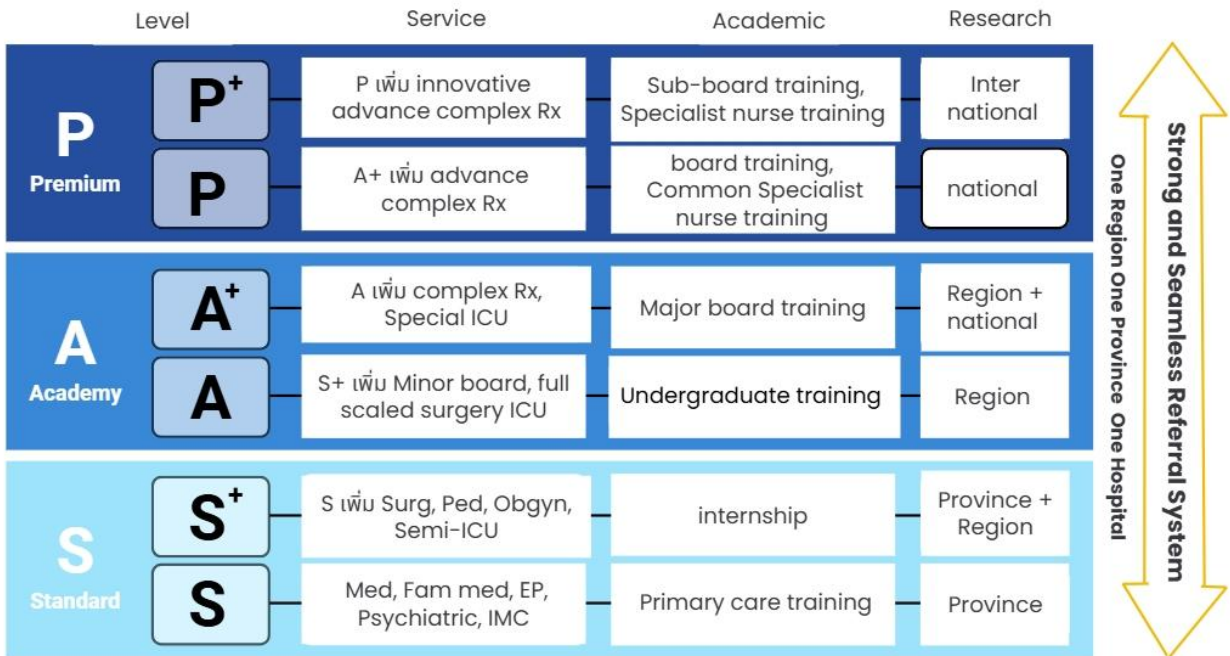

2.2 แนวคิด Service Excellence

ตามที่ Service Excellence ด้านสาธารณสุข คือ หนึ่งในยุทธศาสตร์ 4 ด้าน (4 Excellence) ของกระทรวงสาธารณสุข มุ่งเน้นการพัฒนาระบบบริการสุขภาพให้มีคุณภาพ ประสิทธิภาพ ครอบคลุม ทัวถึง ลดความเหลื่อมล้ำของผู้รับบริการในด้านการแพทย์และสาธารณสุข รวมทั้งระบบการส่งต่อ ภายใต้หลักการ เครือข่ายบริการที่ไร้รอยต่อ เพื่อให้ประชาชนสามารถเข้าถึงบริการได้อย่างเท่าเทียมกัน รวดเร็ว ปลอดภัย

เขตสุขภาพที่ 3 ได้ขับเคลื่อน Service Excellence ตามแผนพัฒนาระบบบริการสุขภาพ (Service Plan) ภายใต้หลักการ “เครือข่ายบริการที่ไร้รอยต่อ” ซึ่งปัจจุบันประกอบด้วย Service Plan จำนวน 25 สาขา การดำเนินงานดังกล่าวสามารถเชื่อมโยงเครือข่ายระบบบริการภายในเขตสุขภาพได้อย่างมีประสิทธิภาพ สอดรับกับองค์ประกอบสำคัญของ Service Excellence ตามที่สำนักงานปลัดกระทรวงสาธารณสุขได้กำหนดไว้ ประกอบด้วย

1) การพัฒนาระบบบริการสุขภาพ : เพื่อให้โรงพยาบาลในเครือข่ายมีการเชื่อมโยงข้อมูลและส่งต่อผู้ป่วยอย่างเป็นระบบในรูปแบบ Service Plan 25 สาขา และเชื่อมโยงระบบบริการที่เกี่ยวข้อง

2) ลดป่วย ลดตายในกลุ่มโรคสำคัญ : ในพื้นที่เขตสุขภาพที่ 3 มีการดำเนินงานลดป่วย ลดตาย ในกลุ่มโรคที่สำคัญ เช่น โรคหัวใจและหลอดเลือด (การแบ่ง ZONE ในการให้บริการ Spoke & Hub Model ในโรงพยาบาลแม่ข่ายและลูกข่าย) โรคหลอดเลือดสมอง (บริการด้วยระบบ Fast Track Stroke การให้ความรู้เชิงรุก (Stroke awareness) ชุมชนโรงเรียน การเปิดหน่วย CT ในโรงพยาบาลลูกข่าย) การลดปัญหาความรุนแรงในผู้ป่วยจิตเวช/ยาเสพติด (แก้แกล้ว โมเดล) การลดอัตราการเสียชีวิตในแม่และเด็ก (ลูกเกิดรอดแม่ปลอดภัย ด้วยระบบ MCH Board ที่เข้มแข็งในเครือข่ายเขตสุขภาพที่ 3) เป็นต้น

3) พัฒนาระบบการแพทย์ฉุกเฉิน (EMS) : โดยการพัฒนาเพื่อเพิ่มประสิทธิภาพการเข้าถึงบริการฉุกเฉินและการส่งต่อ (Referral System) ให้รวดเร็วและปลอดภัย โดยเฉพาะโรงพยาบาลสวรรค์ประชารักษ์ จังหวัดนครสวรรค์ ซึ่งเป็นโรงพยาบาลศูนย์ ได้มีการพัฒนาและต่อยอดศักยภาพระบบการส่งต่อจาก Thai Refer สู่ 3 Refer เพื่อใช้ในเขตสุขภาพที่ 3 และพัฒนาศักยภาพต่อถึงระดับที่สามารถค้นหาผู้ป่วยได้ตรงจุดและรับส่งต่อผู้ป่วยได้อย่างรวดเร็ว

4) ระบบสารสนเทศ (Health Information System) : การใช้เทคโนโลยีดิจิทัล เพื่อบริหารจัดการข้อมูลและบริการผู้ป่วยเรื้อรัง เช่น การใช้ระบบจองคิวออนไลน์ เพื่อลดการรอคอย การใช้ระบบข้อมูล Dashboard เพื่อนำสถานการณ์มาวิเคราะห์ เพื่อวางแผนแก้ไขปัญหา การใช้ระบบ Application Line มาช่วยในการบริการ การใช้ระบบ Telemedicine เป็นต้น

5) การบริการแบบผสมผสาน : ครอบคลุมการส่งเสริมสุขภาพ ป้องกันโรค รักษาพยาบาล และฟื้นฟูสุขภาพ อาทิเช่น เขตสุขภาพที่ 3 มีการนำการแพทย์แผนไทยและการแพทย์ทางเลือกมาผสมผสานกับการรักษา ดูแล ฟื้นฟู กับผู้ป่วยกลุ่มโรค NCD การนำ NCD Remission มาใช้ในระบบบริการ เพื่อให้สามารถลดหรือหยุดการเข้ายาได้ เป็นต้น

ดังนั้น การจัดบริการในรูปแบบ Service Excellence เป็นกลยุทธ์ที่สำคัญอย่างยิ่งในการพัฒนาระบบบริการ เพื่อให้ประชาชนเข้าถึงบริการสุขภาพที่มีคุณภาพได้อย่างสะดวกและเท่าเทียม เป็นธรรม สามารถลดภาระค่าใช้จ่ายและเวลาในการรับบริการ ลดอัตราการเสียชีวิตและความพิการในกลุ่มโรคที่สำคัญซึ่งเป็นปัญหาสาธารณสุขในพื้นที่ของเขตสุขภาพ

2.3 การเชื่อมโยงนโยบายระดับประเทศ/เขตสุขภาพ

เขตสุขภาพที่ 3 ได้ขับเคลื่อนนโยบายการยกระดับศักยภาพระบบบริการ ตามรูปแบบ SAP โดยในปีงบประมาณ 2569 ได้วางแผนยกระดับศักยภาพระบบบริการ ในระยะ 5 ปี (พ.ศ. 2569 – 2573) ตามนโยบายกระทรวงสาธารณสุข ซึ่งเป็นแผนพัฒนาต่อเนื่อง โดยนำเครื่องมือหลักในการเชื่อมโยงและยกระดับระบบบริการที่เป็นเลิศ ได้แก่

- 1) การผสมผสานระหว่างเทคโนโลยี เพื่อความรวดเร็วและแม่นยำ
- 2) การจัดการบริการที่ตอบโจทย์ปัญหาในพื้นที่และบริบทของแต่ละจังหวัดในเขตสุขภาพที่ 3
- 3) การพัฒนาศักยภาพบุคลากร : On the Job Training, Coaching & Mentoring , คู่มือมาตรฐานการปฏิบัติงาน เป็นต้น

ซึ่งเครื่องมือดังกล่าว เป็นกลไกสำคัญในการเป็นฐานเพื่อพัฒนาระบบบริการในเขตสุขภาพที่ 3 ให้สามารถเชื่อมโยงกับนโยบายการบริการเป็นเลิศ ของกระทรวงสาธารณสุข ได้อย่างมีประสิทธิภาพ เกิดประสิทธิผล และมีความยั่งยืน

2.4 หลักการนโยบาย One Region One Province One Hospital (ภาพของเขตสุขภาพ)

เขตสุขภาพที่ 3 ได้กำหนดแนวทางการยกระดับศักยภาพระบบบริการ ตามรูปแบบ SAP ระยะ 5 ปี (พ.ศ. 2569 – 2573) ที่สอดคล้องกับนโยบาย One Region One Province One Hospital ดังนี้

- 1) การจัดบริการ : มุ่งเน้นการส่งเสริม ป้องกันโรค เพื่อลดจำนวนผู้ป่วย และลดต้นทุนค่าใช้จ่ายในระบบสุขภาพ
- 2) การทำงานในรูปแบบเครือข่ายไร้รอยต่อ : เสริมสร้างระบบ One Province One Hospital ให้เข้มแข็งผ่านการสนับสนุนทรัพยากรและบุคลากรร่วมกัน เพื่อเพิ่มขีดความสามารถในการเบิกจ่ายงบประมาณ และเพิ่มเงินหมุนเวียนในระบบ
- 3) การนำระบบสารสนเทศ และเทคโนโลยีดิจิทัล มาใช้เพื่อเพิ่มศักยภาพ ประสิทธิภาพ ระบบบริการ
- 4) การดำเนินงานในรูปแบบ Buddy System เพื่อสนับสนุนทรัพยากรยามวิกฤติ
- 5) การจัดสรรบริการตามความเชี่ยวชาญ เพื่อลดการแย่งชิงทรัพยากร

บทที่ 3

แผนการยกระดับศักยภาพระบบบริการสุขภาพ และ Service Excellence

3.1 แผนการยกระดับศักยภาพระบบบริการสุขภาพ ตามการจัดบริการรูปแบบ SAP ปี พ.ศ. 2569

เขต	จังหวัด	ชื่อหน่วยบริการ	ระดับปัจจุบัน ปี 2568	แผน SAP ตามที่เขตสุขภาพวางไว้ หมายถึง ระดับหน่วยบริการที่ เขตสุขภาพกำหนดให้เป็นในปี 69	เตียงจริง	ICU	Semi ICU	ประเภทคำขอ	หมายเหตุ
3	นครสวรรค์	รพ.สวรรค์ประชารักษ์	P+	P+	883	54	16		
3	นครสวรรค์	รพ.ตากถ์	S+	S+	120	6	0		
3	นครสวรรค์	รพ.ท่าตะโก	S+	S+	60	4	0		
3	นครสวรรค์	รพ.ลาดยาว	S+	S+	90	5	0		
3	นครสวรรค์	รพ.บรรพตพิสัย	S+	S+	120	0	0		
3	นครสวรรค์	รพ.ชุมแสง	S	S	60	0	0		
3	นครสวรรค์	รพ.ตากฟ้า	S	S	30	0	0		
3	นครสวรรค์	รพ.พยุหะคีรี	S	S	30	0	0		
3	นครสวรรค์	รพ.หนองบัว	S	S	60	0	0		
3	นครสวรรค์	รพ.เก้าเลี้ยว	S	S	30	0	0		
3	นครสวรรค์	รพ.แม่วงก์	S	S	30	0	0		
3	นครสวรรค์	รพ.โกรกพระ	S	S	30	0	0		
3	นครสวรรค์	รพ.ไพศาล	S	S	60	0	0		
3	นครสวรรค์	รพ.ชุมตาบง	S เื่อนไข	S เื่อนไข	5	0	0		
3	นครสวรรค์	รพ.แม่เปิน	S เื่อนไข	S เื่อนไข	0	0	0	จัดตั้งใหม่	กำลังก่อสร้าง
3	กำแพงเพชร	รพ.กำแพงเพชร	A+	A+	492	44	23		
3	กำแพงเพชร	รพ.ชาณุวรลักษบุรี	S+	S+	120	6	0		
3	กำแพงเพชร	รพ.คลองขลุง	S+	S+	90	7	0		
3	กำแพงเพชร	รพ.คลองลาน	S	S	60	0	0		
3	กำแพงเพชร	รพ.พรานกระต่าย	S	S	60	0	0		
3	กำแพงเพชร	รพ.ลานกระบือ	S	S	60	0	0		
3	กำแพงเพชร	รพ.ไตรงาม	S	S	60	0	0		
3	กำแพงเพชร	รพ.ทรายทองวัฒนา	S	S	30	0	0		
3	กำแพงเพชร	รพ.ปางศิลาทอง	S	S	30	0	0		
3	กำแพงเพชร	รพ.บึงสามัคคี	S	S	30	0	0		
3	กำแพงเพชร	รพ.โกสัมพีนคร	S	S	10	0	0		
3	กำแพงเพชร	รพ.ทุ่งโพธิ์ทะเล	S	S	10	0	0		
3	พิจิตร	รพ.พิจิตร	A+	P	400	40	8	ปรับระดับ	
3	พิจิตร	รพ.วังทรายพูน	S	S	30	0	0		
3	พิจิตร	รพ.โพธิ์ประทับช้าง	S	S	30	0	0		
3	พิจิตร	รพ.สมเด็จพระยุพราชตะพานหิน	S+	S+	90	5	0		

เขต	จังหวัด	ชื่อหน่วยบริการ	ระดับปัจจุบัน ปี 2568	แผน SAP ตามที่เขตสุขภาพวางไว้ หมายถึง ระดับหน่วยบริการที่ เขตสุขภาพกำหนดให้เป็น ปี 69	เตียงจริง	ICU	Semi ICU	ประเภทคำขอ	หมายเหตุ
3	พิจิตร	รพ.บางมูลนาก	S+	S+	90	4	0		
3	พิจิตร	รพ.โพทะเล	S	S	45	0	0		
3	พิจิตร	รพ.สามง่าม	S	S	30	0	0		
3	พิจิตร	รพ.ทับคล้อ	S	S	30	0	0		
3	พิจิตร	รพ.สากเหล็ก	S	S	10	0	0		
3	พิจิตร	รพ.บึงนาราง	S	S	10	0	0		
3	พิจิตร	รพ.ดงเจริญ	S	S	10	0	0		
3	พิจิตร	รพ.วชิรบำรุง	S	S	30	0	0		
3	อุทัยธานี	รพ.อุทัยธานี	A+	A+	350	29	10		
3	อุทัยธานี	รพ.ทัพทัน	S	S	90	0	0		
3	อุทัยธานี	รพ.สว่างอารมณ์	S	S	30	0	0		
3	อุทัยธานี	รพ.หนองฉาง	S+	S+	90	0	0		
3	อุทัยธานี	รพ.หนองขาหย่าง	S เจ็บไข	S	10	0	0	ปรับระดับ	
3	อุทัยธานี	รพ.บ้านไร่	S+	S+	60	0	0		
3	อุทัยธานี	รพ.ลานสัก	S	S	60	0	0		
3	อุทัยธานี	รพ.ห้วยคต	S	S	30	0	0		
3	ชัยนาท	รพ.ชัยนาทนนทร	A	A+	355	20	0	ปรับระดับ	
3	ชัยนาท	รพ.สรรคบุรี	S	S+	60	0	0	ปรับระดับ	
3	ชัยนาท	รพ.มโนรมย์	S	S	30	0	0		
3	ชัยนาท	รพ.วัดสิงห์	S	S	30	0	0		
3	ชัยนาท	รพ.สรรพยา	S	S	30	0	0		
3	ชัยนาท	รพ.หันคา	S	S	45	0	0		
3	ชัยนาท	รพ.หนองมะโมง	S	S	10	0	0		
3	ชัยนาท	รพ.มโนรมย์	S	S (แบบมีเจ็บไข)	0	0	0		ไม่มี IPD

3.2 สรุปวิเคราะห์สถานการณ์ ปัญหา / โอกาสพัฒนาการยกระดับศักยภาพระบบบริการสุขภาพ

นโยบายการยกระดับศักยภาพหน่วยบริการเขตสุขภาพที่ 3 ได้กำหนดแนวทางการพัฒนาและยกระดับศักยภาพระบบบริการสุขภาพในช่วง 5 ปี (พ.ศ. 2569 - 2573) โดยมีการกำหนดแผนการพัฒนาในหลายด้าน ซึ่งสามารถสรุปได้ดังนี้

1) รพ.ศูนย์ระดับ P+ รพ.สวรรค์ประชารักษ์ มีการวางแผนพัฒนาในด้านต่างๆ ในแต่ละช่วงปี ดังนี้
พ.ศ. 2569 มีการพัฒนาศูนย์ความเป็นเลิศทางการแพทย์ใน 5 สาขา ได้แก่ มะเร็ง, หัวใจ, อุบัติเหตุ, ทารกแรกเกิด, และการปลูกถ่ายอวัยวะ รวมถึงการพัฒนาศูนย์การเรียนรู้ด้านการแพทย์ (Medical Education Center)

พ.ศ. 2570 ศูนย์เชี่ยวชาญอุบัติเหตุ และทารกแรกเกิด ระดับ 1

พ.ศ. 2571 ศูนย์เชี่ยวชาญมะเร็ง และหัวใจ ระดับ 1

พ.ศ. 2572 Medical Education Center (training resident สาขาหลัก)

พ.ศ. 2573 ศูนย์เชี่ยวชาญปลูกถ่าย ระดับ 1

2) รพ.ทั่วไประดับ P ปี 2569 รพ.พิจิตร มีการวางแผนพัฒนาในด้านต่างๆ ในแต่ละช่วงปี ดังนี้
พ.ศ. 2569 Premium Clinic, ศูนย์ความเป็นเลิศ สาขาทารกแรกเกิด, ศูนย์เชี่ยวชาญผู้สูงอายุครบวงจร, ศูนย์ผ่าตัดกระดูกสันหลัง/MIS Spine Sx และCo-Elective, Resident Training : General Surgery (รพ.ศิริราชฯ)

พ.ศ. 2570 ศูนย์ความเป็นเลิศทางระบบประสาท, ศูนย์ความเชี่ยวชาญโรคทางเดินปัสสาวะ และโรคไต, Sleep Test Center, Cath Lab Center และ ศูนย์เคมีบำบัด/มะเร็งวิทยา, Genomic Medicine

พ.ศ. 2571 ศูนย์โรคจักษุเฉพาะทางและซับซ้อน, ศูนย์ความเป็นเลิศการฟื้นฟูสภาพพระยะกลาง (IMC), Health for Wealth, ศูนย์พยาธิกายวิภาคและนิติเวช, ศูนย์ส่องกล้อง (Endoscopic Center) และการผ่าตัดส่องกล้อง และCo-Resident Training : Orthopedics

พ.ศ. 2572 ศูนย์ความเป็นเลิศทางจิตเวชศาสตร์, ทันตกรรมเฉพาะทาง, ศูนย์ศัลยกรรมตกแต่ง, Intervention Radiology Center, Excellent Trauma Center- Co-Resident Training : Internal Medicine

พ.ศ. 2573 ศูนย์พัฒนาการเด็ก, ศูนย์ความเป็นเลิศด้านมารดาและทารก, ศูนย์ปลูกถ่ายอวัยวะ, Robotic Surgery, ศูนย์รังสีรักษาครบวงจร และCo-Resident Training : General Surgery

3) รพ.ทั่วไประดับ A+ เขตสุขภาพที่ 3 มีรพ.ทั่วไปที่อยู่ในระดับ A+ จำนวน 3 แห่ง ประกอบด้วย

3.1 รพ.กำแพงเพชร (จะปรับระดับศักยภาพระบบบริการเป็นระดับ P ในปี พ.ศ. 2571) มีแผนพัฒนาในด้านต่างๆ ในแต่ละช่วงปี ดังนี้

พ.ศ. 2569 ศูนย์หัตถการสวนหัวใจ (Cath Lab), ODS & MIS One Stop Service, Scope & Chemo sharing ; 2569, Palliative Ward, กุมารเวชกรรม : NICU, Nitric oxide และศูนย์การแพทย์แผนไทยและกายภาพ

พ.ศ. 2570 ศูนย์ส่องกล้องทางเดินอาหาร และสถาบันฝึกหัตถแพทย์ (สถาบันร่วมมหาวิทยาลัยเวสเทิร์น)

พ.ศ. 2571 Trauma center

พ.ศ. 2572 Corneal transplant

พ.ศ. 2573 ศูนย์เชี่ยวชาญมะเร็งและรังสีรักษา

3.2 รพ.อุทัยธานี มีการวางแผนพัฒนาในด้านต่างๆ ในแต่ละช่วงปี ดังนี้

พ.ศ. 2569 ศูนย์ผ่าตัดข้อเข่าและสะโพกครบวงจร และศูนย์ Palliative Care

พ.ศ. 2570 ศูนย์ดูแลผู้สูงอายุครบวงจร, ศูนย์การแพทย์ทางเลือก Wellness Center (แพทย์แผนไทย แพทย์แผนจีน) และศูนย์วัดคลื่นครบวงจร

พ.ศ. 2571 ศูนย์ผ่าตัด ODS, ศูนย์ดูแลผู้ป่วยระยะกลาง (IMC) และศูนย์ทันตกรรมเฉพาะทาง

พ.ศ. 2572 ศูนย์ Endoscopic (Spine & Sport) และศูนย์ให้ยาเคมีบำบัดสะแกกรัง

พ.ศ. 2573 ศูนย์บริการคลินิกโรคตา & หู คอ จมูก และศูนย์ส่งเสริมพัฒนาการเด็ก

3.3 รพ.ชัยนาทเรนทร มีการวางแผนพัฒนาด้านต่างๆ ในแต่ละช่วงปี ดังนี้

พ.ศ. 2569 ศูนย์ไตเทียม, ศูนย์เคมีบำบัด, Pediatric Intensive care unit (PICU), Semi ICU, แผนเปิด Cath Lab, แผนเปิดศูนย์แพทยศาสตรศึกษา และจัดตั้งหอผู้ป่วย Palliative Care

พ.ศ. 2570 รพ.ทันตกรรม 16 Unit และ Excellence center newborn

พ.ศ. 2571 – 2573 ศูนย์ส่องกล้องหลอดลม (Bronchoscopy), ศูนย์ส่องกล้องทางเดินอาหาร (ERCP), Burn unit, ศูนย์เวชศาสตร์การกีฬา, ศูนย์การตรวจการนอนหลับ และคลินิกโรคอ้วน

4) รพ.ชุมชนระดับ S+ เขตสุขภาพที่ 3 มีรพ.ทั่วไปที่อยู่ในระดับ S+ จำนวน 10 แห่ง ประกอบด้วย

4.1 จังหวัดนครสวรรค์ มีแผนพัฒนาด้านรพ.มินิธัญญารักษ์, เคมีบำบัด, CT node, HD node และ ICU ประกอบด้วยรพ.ลาดยาว, ตาคี, บรรพตพิสัย และท่าตะโก

4.2 จังหวัดกำแพงเพชร มีแผนพัฒนาด้านศัลยกรรมทั่วไป, OPD & Consult, ผ่าตัดก้อน (เต้านม ระบายค้ ฯลฯ), ส่องกล้องทางเดินอาหาร (EGD& Colonoscopy), ผ่าตัดไส้เลื่อน MRM, colostomy, gastrostomy, ผ่าตัด LC, Lap Colectomy และ Upskill ศัลยกรรม (MIS) เป็นต้น ประกอบด้วยรพ.คลองขลุง และชาณุวรลักษบุรี

4.3 จังหวัดพิจิตร มีแผนพัฒนาด้านแพทย์ SUB BOARD (EYE, ENT), PREMIUM CLINIC, เครื่องส่องกล้องทางเดินอาหาร และศูนย์ผ่าตัด / ส่องกล้องกระตุก เป็นต้น ประกอบด้วยรพ.ตะพานหิน, และบางมูลนาก

4.4 จังหวัดอุทัยธานี มีแผนพัฒนาด้าน CAPD center, EGD Colonoscopy, ODS Hernia, Appendicitis เป็นต้น ประกอบด้วยรพ.หนองฉาง, และบ้านไร่

5) รพ.ชุมชนระดับ S เขตสุขภาพที่ 3 มีรพ.ทั่วไปที่อยู่ในระดับ S จำนวน 18 แห่ง ประกอบด้วย

5.1 จังหวัดนครสวรรค์ รพ.ชุมแสง มีแผนพัฒนาด้านจักษุวิทยา, กุมารเวชกรรม และอายุรกรรม

5.2 จังหวัดกำแพงเพชร มีแผนพัฒนาด้านศัลยกรรมทั่วไป, OPD & Consult, ผ่าตัดก้อน (เต้านม ระบายค้ ฯลฯ), ส่องกล้องทางเดินอาหาร (EGD& Colonoscopy), ผ่าตัดไส้เลื่อน และ Excision Debridement เป็นต้น ประกอบด้วยรพ.พรานกระต่าย และคลองลาน

5.3 จังหวัดพิจิตร มีแผนพัฒนาด้านอายุรแพทย์, แผนกผู้ป่วยใน / อุกฉิณ, WELLNESS ด้านแพทย์แผนไทย และมินิธัญญารักษ์ เป็นต้น ประกอบด้วยรพ.สากเหล็ก, ทัพคล้อ, ดงเจริญ, วชิรบำรุง, สามง่าม, โพธิ์ประทับช้าง, บึงนาราง, โพทะเล และวังทรายพูน

5.4 จังหวัดชัยนาท มีแผนพัฒนาด้าน Neuro Telemedicine, แพทย์แผนไทยและองค์รวม, แพทย์เวชศาสตร์ครอบครัว, มินิธัญญารักษ์, FM, IMC, Palliative Care เป็นต้น ประกอบด้วยรพ.หันคา, สรรพยา, มโนรมย์, วัดสิงห์, หนองมะโมง และเนินขาม

โอกาสในการพัฒนา

1) การเพิ่มความเชี่ยวชาญทางการแพทย์ โดยการพัฒนาศูนย์ความเป็นเลิศในสาขาต่างๆ จะช่วยเพิ่มคุณภาพของการดูแลผู้ป่วยในด้านต่างๆ อย่างมีประสิทธิภาพ

2) การฝึกอบรมบุคลากร การพัฒนาเป็นศูนย์การเรียนรู้ด้านการแพทย์จะช่วยยกระดับความสามารถของบุคลากรทางการแพทย์และสุขภาพ, สร้างเครือข่ายความรู้ และยกระดับมาตรฐานการให้บริการสุขภาพ

3) การเข้าถึงบริการสุขภาพ การพัฒนาศูนย์เชี่ยวชาญและการกระจายบริการในระดับต่างๆ ช่วยให้ประชาชนเข้าถึงบริการสุขภาพที่มีคุณภาพได้ง่ายขึ้นโดยเฉพาะในพื้นที่ห่างไกล

4) การตอบสนองต่อความต้องการของประชากร การพัฒนาในสาขาที่ตอบสนองต่อความต้องการเฉพาะ เช่น การดูแลผู้ป่วยโรคหัวใจและหลอดเลือด การดูแลผู้สูงอายุ การเปลี่ยนถ่ายอวัยวะ เป็นต้น

ปัญหาที่อาจเกิดขึ้น

- 1) ทรัพยากรและงบประมาณ การพัฒนาศูนย์ความเป็นเลิศและศูนย์เชี่ยวชาญต้องการทรัพยากรและงบประมาณที่มากซึ่งอาจเป็นอุปสรรคสำคัญ
- 2) การกระจายบริการที่ไม่สมดุล การจัดสรรทรัพยากรและบริการที่ไม่เท่าเทียม อาจส่งผลให้บางพื้นที่ยังขาดแคลนบริการที่จำเป็น
- 3) ความท้าทายในการฝึกอบรมบุคลากร การฝึกอบรมบุคลากรให้มีความเชี่ยวชาญอาจใช้เวลานานและต้องการทรัพยากรมาก
- 4) การรักษาคุณภาพบริการ การรักษามาตรฐานและคุณภาพของบริการในระดับที่สูงอย่างต่อเนื่องอาจเป็นความท้าทาย โดยเฉพาะในสภาพแวดล้อมที่มีการเปลี่ยนแปลงอยู่เสมอ

ปัญหาและโอกาสในการพัฒนาระบบบริการสุขภาพ อาจรวมถึงการจัดหาทรัพยากร, การฝึกอบรมบุคลากร และการเพิ่มการเข้าถึงบริการในพื้นที่ห่างไกล การมีนโยบาย SAP นี้ช่วยให้การดูแลสุขภาพเป็นไปอย่างครอบคลุมและเพิ่มความเชี่ยวชาญในสาขาต่างๆ ทำให้ประชาชนได้รับการดูแลที่ดีขึ้น มีคุณภาพและประชาชนเข้าถึงบริการสุขภาพได้อย่างเท่าเทียม

3.3 เป้าหมายและแนวทางการยกระดับศักยภาพระบบบริการสุขภาพ ระยะ 5 ปี (พ.ศ. 2569-2573)

ระดับ (SAP)	หน่วยบริการ	แผนพัฒนา ปี พ.ศ. 2569 - 2573
P+	รพ.สวรรค์ประชารักษ์ จังหวัดนครสวรรค์	<p>ปี 2569</p> <ul style="list-style-type: none"> - ศูนย์ความเป็นเลิศ 5 สาขา (มะเร็ง/หัวใจ/อุบัติเหตุ/ทารกแรกเกิด/ - ปลุกถ่ายอวัยวะ - Medical Education Center <p>ปี 2570</p> <ul style="list-style-type: none"> - ศูนย์เชี่ยวชาญอุบัติเหตุ และทารกแรกเกิด ระดับ 1 <p>ปี 2571</p> <ul style="list-style-type: none"> - ศูนย์เชี่ยวชาญมะเร็ง และหัวใจ ระดับ 1 <p>ปี 2572</p> <ul style="list-style-type: none"> - Medical Education Center (training resident สาขาหลัก) <p>ปี 2573</p> <ul style="list-style-type: none"> - ศูนย์เชี่ยวชาญปลูกถ่าย ระดับ 1

ระดับ (SAP)	หน่วยบริการ	แผนพัฒนา ปี พ.ศ. 2569 - 2573
P	รพ.พิจิตร จังหวัดพิจิตร	<p>ปี 2569</p> <ul style="list-style-type: none"> - Premium Clinic - ศูนย์ความเป็นเลิศ สาขาทารกแรกเกิด - ศูนย์เชี่ยวชาญผู้สูงอายุครบวงจร - ศูนย์ผ่าตัดกระดูกสันหลัง/MIS Spine Sx, Co-Elective Resident Training : General Surgery (รพ.ศิริราชฯ) <p>ปี 2570</p> <ul style="list-style-type: none"> - ศูนย์ความเป็นเลิศทางระบบประสาท - ศูนย์ความเชี่ยวชาญโรคทางเดินปัสสาวะ และโรคไต - Sleep Test Center, Cath Lab Center - ศูนย์เคมีบำบัด/มะเร็งวิทยา, Genomic Medicine <p>ปี 2571</p> <ul style="list-style-type: none"> - ศูนย์โรคจักษุเฉพาะทางและซับซ้อน - ศูนย์ความเป็นเลิศการฟื้นฟูสภาพพระยะกลาง (IMC) - Health for Wealth - ศูนย์พยาธิกายวิภาคและนิติเวช - ศูนย์ส่องกล้อง (Endoscopic Center) และการผ่าตัดส่องกล้อง - Co-Resident Training : Orthopedics <p>ปี 2572</p> <ul style="list-style-type: none"> - ศูนย์ความเป็นเลิศทางจิตเวชศาสตร์ - หันตกรรมเฉพาะทาง - ศูนย์ศัลยกรรมตกแต่ง - Intervention Radiology Center - Excellent Trauma Center - Co-Resident Training : Internal Medicine <p>ปี 2573</p> <ul style="list-style-type: none"> - ศูนย์พัฒนาการเด็ก - ศูนย์ความเป็นเลิศด้านมารดาและทารก - ศูนย์ปลูกถ่ายอวัยวะ - Robotic Surgery - ศูนย์รังสีรักษาครบวงจร - Co-Resident Training : General Surgery

ระดับ (SAP)	หน่วยบริการ	แผนพัฒนา ปี พ.ศ. 2569 - 2573
A+	รพ.กำแพงเพชร จังหวัดกำแพงเพชร (จะปรับระดับศักยภาพระบบ บริการเป็นระดับ P ในปี พ.ศ. 2571)	ปี 2569 - ศูนย์หัตถการสวนหัวใจ (Cath Lab) - ODS & MIS One Stop Service - Scope & Chemo sharing - Palliative Ward - กุมารเวชกรรม : NICU, Nitric oxide - ศูนย์การแพทย์แผนไทยและกายภาพ ปี 2570 - ศูนย์ส่องกล้องทางเดินอาหาร - สถาบันฝึกทันตแพทย์ (สถาบันร่วมมหาวิทยาลัยเวสเทิร์น) ปี 2571 - Trauma center ปี 2572 - Corneal transplant ปี 2573 - ศูนย์เชี่ยวชาญมะเร็งและรังสีรักษา
	รพ.อุทัยธานี จังหวัดอุทัยธานี	ปี 2569 - ศูนย์ผ่าตัดข้อเท้าและสะโพกครบวงจร - ศูนย์ Palliative Care ปี 2570 - ศูนย์ดูแลผู้สูงอายุครบวงจร - ศูนย์การแพทย์ทางเลือก Wellness Center (แพทย์แผนไทย แพทย์แผนจีน) - ศูนย์วัคซีนครบวงจร ปี 2571 - ศูนย์ผ่าตัด ODS - ศูนย์ดูแลผู้ป่วยระยะกลาง (IMC) - ศูนย์ทันตกรรมเฉพาะทาง ปี 2572 - ศูนย์ Endoscopic (Spine & Sport) - ศูนย์ให้ยาเคมีบำบัดสะแกกรัง ปี 2573 - ศูนย์บริการคลินิกโรคตา & หู คอ จมูก - ศูนย์ส่งเสริมพัฒนาการเด็ก

ระดับ (SAP)	หน่วยบริการ	แผนพัฒนา ปี พ.ศ. 2569 - 2573
A+	รพ. ชัยนาทนเรนทร จังหวัดชัยนาท	<p>ปี 2569</p> <ul style="list-style-type: none"> - ศูนย์ไตเทียม - ศูนย์เคมีบำบัด - Pediatric Intensive care unit (PICU) - Semi ICU - แผนเปิด Cath Lab - แผนเปิดศูนย์แพทยศาสตรศึกษา - จัดตั้งหอผู้ป่วย Palliative Care <p>ปี 2570</p> <ul style="list-style-type: none"> - รพ.ทันตกรรม 16 Unit - Excellence center newborn <p>ปี 2571 – 2573</p> <ul style="list-style-type: none"> - ศูนย์ส่องกล้องหลอดลม (Bronchoscopy) - ศูนย์ส่องกล้องทางเดินอาหาร (ERCP) - Burn unit - ศูนย์เวชศาสตร์การกีฬา - ศูนย์การตรวจการนอนหลับ - คลินิกโรคอ้วน

ระดับ (SAP)	หน่วยบริการ	แผนพัฒนา ปี พ.ศ. 2569 - 2573
S+	รพ.ลาดยาว จังหวัดนครสวรรค์	- รพ.มินิธัญญารักษ์ - เคมีบำบัด - CT node - HD node ICU
	รพ.ตากสิน จังหวัดนครสวรรค์	- รพ.ทันตกรรม - CT node - HD node - ICU - รพ.มินิธัญญารักษ์
	รพ.บรรพตพิสัย จังหวัดนครสวรรค์	- รพ.มินิธัญญารักษ์ - เคมีบำบัด - CT node - HD node - ICU
	รพ.ท่าตะโก จังหวัดนครสวรรค์	- CT node - HD node - ICU
	รพ.คลองขลุง จังหวัดกำแพงเพชร	- อายุรกรรม : Hemodialysis , ICU , CT , Node อายุรกรรม - กุมารเวชกรรม : Semi-NICU - ศัลยกรรม : EGD , Colonoscopy เคมีบำบัด ระดับ 1 (มะเร็งเต้านม) , ผ่าตัดต่อกระจุก ODS & MIS โดยระบบ OR Sharing - สูติ-นรีเวชกรรม : ผ่าตัดนรีเวช , C/S , Colonope
	รพ.ขามเฒ่ารักษบุรี จังหวัดกำแพงเพชร	- ศัลยกรรมทั่วไป - OPD & Consult - ผ่าตัดก้อน (เต้านม ระบายฯ ฯลฯ) - ผ่าตัดริดสีดวงทวาร - ส่งกล้องทางเดินอาหาร (EGD & Colonoscopy) - ผ่าตัดไส้เลื่อน - Excision Debridement - ผ่าตัด LC, Lap Colectomy - Upskill ศัลยกรรม (MIS) - C/S
	รพ.ตะพานหิน จังหวัดพิจิตร	ปี 2569 : ยกระดับ เป็น A - เครื่องส่งกล้องทางเดินอาหาร - PREMIUM CLINIC - ศูนย์ผ่าตัด/ส่งกล้องกระดูก - MRI - แพทย์ SUB BOARD (EYE, ENT) - STROKE UNIT - ICU เพิ่มจาก 5 เตียง เป็น 8 เตียง - มินิธัญญารักษ์

ระดับ (SAP)	หน่วยบริการ	แผนพัฒนา ปี พ.ศ. 2569 - 2573
S+		<ul style="list-style-type: none"> - OR เพิ่มจาก 3 ห้อง เป็น 4 เตียง ปี 2570 : - ยกระดับ เป็น A (URO/PSYCHIATRIST) - จาก 90 เตียง เพิ่มเป็น 120 เตียง
	รพ.บางมูลนาก จังหวัดพิจิตร	<ul style="list-style-type: none"> ปี 2569 : ยกระดับ เป็น S+ - เครื่องส่องกล้องทางเดินอาหาร - ORTHOPEDIC SURGERY - แพทย์ SUB BOARD (EYE, ENT) - WELLNESS CENTER - ผสมยาเคมีบำบัด - PREMIUM CLINIC - MRI - STROKE UNIT - มินิรัญญารักษ์ - ICU เพิ่มจาก 4 เตียง เป็น 6 เตียง - OR เพิ่มจาก 3 ห้อง เป็น 4 ห้อง / ห้อง SCOPE 1 ห้อง ปี 2570 : ยกระดับ เป็น A - จาก 90 เตียง เพิ่มเป็น 120 เตียง
	รพ.หนองฉาง จังหวัดอุทัยธานี	<ul style="list-style-type: none"> ปี 2569 - Chemo Rx. - CAPD center ปี 2570 - EGD / Colonoscopy - ODS Hernia, Appendicitis - Semi ICU 2 เตียง ปี 2571 - Semi ICU 4 เตียง
	รพ.บ้านไร่ จังหวัดอุทัยธานี	<ul style="list-style-type: none"> ปี 2569 - CAPD ปี 2570 - Semi ICU 4 เตียง - Hemodialysis Center

ระดับ (SAP)	หน่วยบริการ	แผนพัฒนา ปี พ.ศ. 2569 - 2573
S	รพ.ชุมแสง จังหวัดนครสวรรค์	- จักษุวิทยา - กุมารเวชกรรม - อายุรกรรม
	รพ.พรานกระต่าย จังหวัดกำแพงเพชร	- OPD & Consult - ผ่าตัดก้อน (เต้านม ระบายฯ ฯลฯ) - ผ่าตัดริดสีดวงทวาร - ส่องกล้องทางเดินอาหาร (EGD&Colonoscopy) - ผ่าไส้เลื่อน - Excision Debridement ปี 2571 - เพิ่ม Semi ICU 2 เตียง
	รพ.คลองลาน จังหวัดกำแพงเพชร	- ศัลยกรรมทั่วไป/กระดูกและข้อ - OPD & Consult - ผ่าตัดก้อน (เต้านม ระบายฯ ฯลฯ) - ผ่าตัดริดสีดวงทวาร - ส่องกล้องทางเดินอาหาร (EGD&Colonoscopy) - ผ่าตัดไส้เลื่อน - Excision Debridement ปี 2570 - เพิ่ม Semi ICU 2 เตียง
	รพ.สากเหล็ก จังหวัดพิจิตร	ปี 2569 : S (FM) - แผนกผู้ป่วยใน / ชุกฉิน ปี 2571 : S (FM) - จาก 10 เตียง เพิ่มเป็น 30 เตียง
	รพ.ทับคล้อ จังหวัดพิจิตร	ปี 2569 : S (MED/FM) - อายุรแพทย์ / แพทย์เฉพาะทาง - WELLNESS ด้านแพทย์แผนไทย ปี 2570 : S (MED/FM)
	รพ.ดงเจริญ จังหวัดพิจิตร	ปี 2569 : S (FM) - แผนกผู้ป่วยใน / ชุกฉิน - มินิธัญญารักษ์ ปี 2570 : S(FM)

ระดับ (SAP)	หน่วยบริการ	แผนพัฒนา ปี พ.ศ. 2569 - 2573
S	รพ.วชิรбарมี จังหวัดพิจิตร	ปี 2569 : S (MED/FM) - ยกระดับบริการรพ.พันเทียม ปี 2570 : S (MED/FM) ปี 2571 : เครื่องฟอกไต
	รพ.สามง่าม จังหวัดพิจิตร	ปี 2569 : S (MED / FM / IMC / PSYCHITRIST) - อายุรแพทย์ / แพทย์เฉพาะทาง - ศูนย์ฟื้นฟูสมรรถภาพ WELLNESS ปี 2570 : S (MED/FM/IMC/PSYCHITRIST)
	รพ.โพธิ์ประทับช้างจังหวัด พิจิตร	ปี 2569 : S (MED/FM) - WELLNESS ด้านแพทย์แผนไทย (รพ.สต.ไม่รอบเหนือ) ปี 2570 : S (MED/FM)
	รพ.บึงนาราง จังหวัดพิจิตร	ปี 2569 : S (FM) - แผนกผู้ป่วยใน / ฉุกลิน - มินิธัญญารักษ์ ปี 2570 : S (FM) - จาก 10 เตียง เพิ่มเป็น 30 เตียง
	รพ.โพทะเล จังหวัดพิจิตร	ปี 2569 : S+ (MED/FM) - อายุรแพทย์ / แพทย์เฉพาะทาง - ยกระดับบริการรพ.พันเทียม - SEMI ICU 3 เตียง - มินิธัญญารักษ์ ปี 2570 : S+ (MED/FM) - จาก 45 เตียง เพิ่มเป็น 60 เตียง
	รพ.วังทรายพูน จังหวัดพิจิตร	ปี 2569 ยกระดับ เป็น S+ (MED/FM/SURG) - อายุรแพทย์ / แพทย์เฉพาะทาง - เครื่องส่องกล้องทางเดินอาหาร - OR สูติ-ศัลย์ - OR MAJOR 1 ห้อง, OR MINOR 1 ห้อง, SCOPE 1 ห้อง ปี 2570 : ยกระดับ เป็น S+ (MED/FM/SURG)
รพ.หันคา จังหวัดชัยนาท	ปี 2569 - 2570 - ผู้ป่วยใน 60 เตียง - CT scan - จิตเวชสัญจร - Neuro Telemedicine - รพ.ทันตกรรม 8 เตียง	

ระดับ (SAP)	หน่วยบริการ	แผนพัฒนา ปี พ.ศ. 2569 - 2573
S		- แพทย์แผนไทยและองค์รวม ปี 2571- 2573 : - แพทย์เวชศาสตร์ครอบครัว - แพทย์อายุรกรรม - มินิธัญญารักษ์
	รพ.สรรพยา จังหวัดชัยนาท	ปี 2569 - 2573 - FM - IMC - Palliative care
	รพ.มโนรมย์ จังหวัดชัยนาท	ปี 2569 - 2573 - FM - IMC - Palliative care
	รพ.วัดสิงห์ จังหวัดชัยนาท	ปี 2569 - 2573 - FM - IMC - Palliative care
	รพ.หนองมะโมง จังหวัดชัยนาท	ปี 2569 - 2573 - FM - IMC - Palliative care - ผู้ป่วยใน 30 เตียง
	รพ.เนินขาม จังหวัดชัยนาท	ปี 2569 - 2570 - อุบัติเหตุฉุกเฉิน 12 ชม. - ANC clinic ปี 2571-2573 - ER 24 ชั่วโมง - ผู้ป่วยใน 10 เตียง

3.4 แผนที่แสดงแผนการยกระดับศักยภาพระบบบริการสุขภาพ (Service Positioning & Mapping & Roadmap ระยะ 5 ปี ปี พ.ศ. 2569-2573

(ร่าง) แผนพัฒนาศักยภาพระบบบริการ (Service Position Mapping) เขตสุขภาพที่ 3

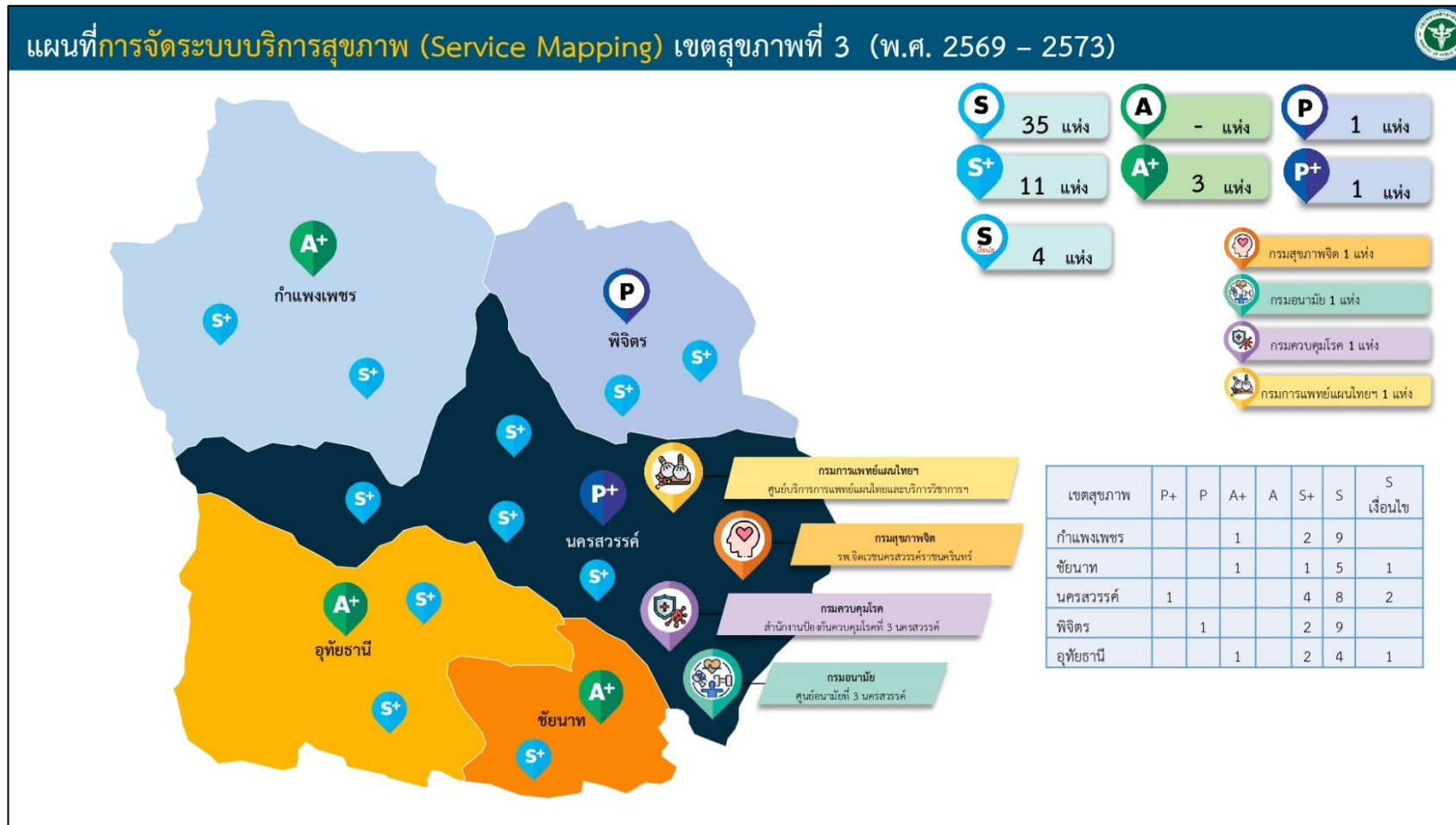

แผนที่การจัดระบบบริการสุขภาพ (Service Mapping) เขตสุขภาพที่ 3 (พ.ศ. 2569 – 2573)



บทที่ 4

แผนการบูรณาการการยกระดับ SAP ร่วมกับการขับเคลื่อนนโยบาย One Region One Province One Hospital

4.1 แผนกำลังคนด้านสาธารณสุขตามนโยบาย One Region One Province One Hospital

4.1.1 นโยบายการจัดทำแผนกำลังคนด้านสาธารณสุขตามการยกระดับศักยภาพระบบบริการสุขภาพ

- นโยบายการผลิตและสร้างแหล่งฝึกอบรมบุคลากรทางการแพทย์ (Medical Education & Training Centers) เพื่อรองรับการยกระดับโรงพยาบาลให้มีศักยภาพสูงขึ้น (เช่น ระดับ A+ หรือ P+) นโยบายไม่ได้มองแค่การหาบุคลากรจากภายนอก แต่มุ่งเน้นการผลิตและพัฒนาบุคลากรเองภายในเขตสุขภาพ ผ่านการตั้งศูนย์แพทยศาสตรศึกษาและสถาบันฝึกอบรมเฉพาะทาง ได้แก่

1) โรงพยาบาลสวรรค์ประชารักษ์ (ระดับ P+) มีแผนพัฒนาศูนย์การเรียนรู้ด้านการแพทย์ (Medical Education Center) และศูนย์ฝึกอบรมแพทย์ประจำบ้าน (Training Resident) สาขาหลัก ภายในปี พ.ศ. 2572

2) โรงพยาบาลพิจิตร (ยกระดับเป็น P) มีแผนเปิด Resident Training ร่วมกับสถาบันหลัก (เช่น รพ.ศิริราช) ในสาขาศัลยกรรมทั่วไป (ปี พ.ศ. 2569), ออร์โธปิดิกส์ (ปี พ.ศ. 2571) และอายุรกรรม (ปี พ.ศ. 2572)

3) โรงพยาบาลกำแพงเพชร มีแผนร่วมกับมหาวิทยาลัยเวสเทิร์นเพื่อเป็นสถาบันฝึกทันตแพทย์ ในปี พ.ศ. 2570

4) โรงพยาบาลชัยนาทนเรนทร มีแผนเปิดศูนย์แพทยศาสตรศึกษา ในปี พ.ศ. 2569

- นโยบายการบริหารจัดการกำลังคนร่วมกันเพื่อลดความซ้ำซ้อน (Shared Resources & Specialization) แผนกำลังคนจะถูกผูกติดกับการกำหนด Service Positioning ของโรงพยาบาลแต่ละแห่งเพื่อลดการแย่งชิงทรัพยากรบุคคล นโยบายนี้มุ่งเน้น

1) การจัดสรรบริการตามความเชี่ยวชาญ แทนที่ทุกโรงพยาบาลจะต้องมีแพทย์เฉพาะทางทุกสาขา จะใช้วิธีแบ่งปันความเชี่ยวชาญ (เช่น รพ.หนึ่งเด่นด้านหัวใจ อีก รพ.เด่นด้านมะเร็ง)

2) เครือข่ายไร้รอยต่อและ Buddy System มีนโยบายให้บุคลากรทำงานสนับสนุนกันข้ามหน่วยบริการ หรือคอยช่วยเหลือกันในยามวิกฤติ ซึ่งช่วยลดปัญหาขาดแคลนกำลังคนในบางพื้นที่

- นโยบายปรับปรุงรูปแบบการทำงานและเพิ่มประสิทธิภาพ (Job Redesign & Workload Management) เพื่อรับมือกับภาระงานที่จะเพิ่มขึ้นตามศักยภาพบริการที่สูงขึ้น เอกสารได้วางโครงสร้างมาตรการเชิงบริหารไว้ ได้แก่

1) การปรับตารางเวรแพทย์หมุนเวียนให้มีความยืดหยุ่น

2) การผสมผสานงาน (Functioning / Job Redesign / Merging) เพื่อให้บุคลากรสามารถทำงานได้หลากหลายหรือลดความซ้ำซ้อนของกระบวนการทำงาน

3) การกำหนดชั่วโมงการทำงานที่เหมาะสม เพื่อป้องกันภาวะหมดไฟ (Burnout) ของบุคลากร

- นโยบายการยกระดับทักษะ (Reskill / Upskill) อย่างต่อเนื่อง การมีเทคโนโลยีใหม่ๆ เช่น หุ่นยนต์ช่วยผ่าตัด หรือศูนย์รังสีรักษา จำเป็นต้องมีนโยบายพัฒนาทักษะ (Reskill/Upskill) โดยขับเคลื่อนผ่านกลไก

1) On the Job Training (การฝึกปฏิบัติงานจริง)

2) Coaching & Mentoring (ระบบพี่เลี้ยง)

3) การใช้คู่มือมาตรฐานการปฏิบัติงานร่วมกันทั้งเขตสุขภาพ

4.1.2 สถานการณ์ และโอกาสพัฒนากำลังคนด้านสาธารณสุขตามการยกระดับศักยภาพระบบบริการสุขภาพ

สถานการณ์และความท้าทายด้านกำลังคน การยกระดับโรงพยาบาลให้เป็นศูนย์ความเป็นเลิศ (Excellence Center) หรือศูนย์เชี่ยวชาญเฉพาะทางนั้น มีความท้าทายที่สำคัญคือ การฝึกอบรมบุคลากรให้มี

ความเชี่ยวชาญจำเป็นต้องใช้เวลานานและต้องการทรัพยากรจำนวนมาก รวมถึงอาจเกิดปัญหาการกระจายบริการที่ไม่สมดุล หากจัดสรรทรัพยากรและบุคลากรไม่เท่าเทียมกัน ซึ่งอาจส่งผลให้บางพื้นที่ยังคงขาดแคลนบริการที่จำเป็น

โอกาสในการพัฒนากำลังคนด้านสาธารณสุข เพื่อรับมือกับความท้าทายดังกล่าว เขตสุขภาพที่ 3 ได้กำหนดโอกาสและแผนพัฒนาบุคลากรไว้หลายมิติ ได้แก่

1) โอกาสจากการยกระดับเป็นศูนย์การเรียนรู้และฝึกอบรมด้านการแพทย์ การพัฒนาโรงพยาบาลให้เป็นศูนย์การเรียนรู้ด้านการแพทย์ (Medical Education Center) ถือเป็นโอกาสสำคัญที่จะช่วยยกระดับความสามารถของบุคลากร สร้างเครือข่ายความรู้ และยกระดับมาตรฐานการให้บริการสุขภาพได้โดยตรง

2) โอกาสในการพัฒนาทักษะ (Upskill/Reskill) จากการปฏิบัติงานจริง นอกจากการผลิตบุคลากรใหม่แล้ว ยังมีโอกาสในการพัฒนาศักยภาพบุคลากรเดิมผ่านเครื่องมือและกลไกต่างๆ เช่น การฝึกปฏิบัติงานจริง (On the Job Training), ระบบพี่เลี้ยง (Coaching & Mentoring) และการสร้างคู่มือมาตรฐานการปฏิบัติงานร่วมกัน เพื่อให้บุคลากรพร้อมตอบสนองต่อการใช้เทคโนโลยีทางการแพทย์ใหม่ๆ

3) โอกาสในการบริหารจัดการกำลังคนร่วมกันเพื่อลดความซ้ำซ้อน การขับเคลื่อนนโยบาย One Region One Province One Hospital เป็นโอกาสที่จะปรับเปลี่ยนรูปแบบการบริหารกำลังคนเพื่อแก้ปัญหการแย่งชิงบุคลากร

4.1.3 มาตรการและแนวทางการบริหารกำลังคนด้านสาธารณสุข เช่น ตารางเวรแพทย์หมุนเวียน การผสมผสานงาน (functioning / Job Redesign / Merging) ชั่วโมงการทำงานที่เหมาะสม

1) การบริหารจัดการเวลาและภาระงาน มาตรการที่มุ่งเน้นการจัดทำ ตารางเวรแพทย์หมุนเวียน และการกำหนด ชั่วโมงการทำงานที่เหมาะสม เพื่อให้การบริหารอัตรากำลังมีความยืดหยุ่นและป้องกันภาวะการทำงานเกินกำลังของบุคลากร

2) การปรับรูปแบบและโครงสร้างการทำงาน มีแนวทางในการนำ การผสมผสานงาน (Functioning / Job Redesign / Merging) มาใช้ ซึ่งเป็นการออกแบบลักษณะงานใหม่ หรือควรรวมกระบวนการทำงาน เพื่อให้บุคลากรสามารถทำงานได้อย่างมีประสิทธิภาพสูงสุดและลดความซ้ำซ้อน

3) การทำงานข้ามเครือข่ายและการช่วยเหลือยามวิกฤติ สนับสนุนบุคลากรให้ทำงานใน รูปแบบเครือข่าย ไร้รอยต่อ รวมถึงการใช้ ระบบ Buddy System ที่ให้หน่วยบริการคอยช่วยเหลือและสนับสนุนกำลังคนทดแทนกัน ในยามเกิดวิกฤติ

4) ลดการแย่งชิงบุคลากรด้วยการแบ่งความเชี่ยวชาญ ใช้มาตรการจัดสรรบริการตามความเชี่ยวชาญ ของแต่ละโรงพยาบาล เพื่อให้บุคลากรเฉพาะทางได้ทำงานตรงตามศักยภาพของหน่วยบริการนั้นๆ ซึ่งจะช่วยแก้ปัญหการแย่งชิงบุคลากรในพื้นที่

5) มาตรการยกระดับทักษะ (Reskill / Upskill) เพื่อรองรับเทคโนโลยีหรือศูนย์ความเป็นเลิศทางการแพทย์ใหม่ๆ มีมาตรการพัฒนาบุคลากรผ่านกลไกต่างๆ เช่น การฝึกปฏิบัติงานจริง (On the Job Training), ระบบพี่เลี้ยง (Coaching & Mentoring) และการใช้คู่มือมาตรฐานการปฏิบัติงาน

4.1.4 แผนและแนวทางการพัฒนา / ผลิตบุคลากร / Reskill / Upskill

1) แผนการผลิตบุคลากรทางการแพทย์ (Production of Personnel) นโยบายมุ่งเน้นการยกระดับ ศักยภาพโรงพยาบาลขนาดใหญ่ให้เป็น ศูนย์การเรียนรู้ด้านการแพทย์ (Medical Education Center) และสถาบันฝึกอบรม เพื่อสามารถผลิตบุคลากรทางการแพทย์เฉพาะทางได้เองภายในเขตสุขภาพ โดยมีแผนงานที่ชัดเจน

2) แนวทางการพัฒนาทักษะ (Reskill / Upskill) เพื่อรองรับการเปิดศูนย์ความเป็นเลิศทางการแพทย์และเทคโนโลยีใหม่ๆ ได้แก่

- การใช้รูปแบบการเรียนรู้จากการปฏิบัติงานจริง (On the Job Training)

- การพัฒนาระบบพี่เลี้ยง (Coaching & Mentoring) เพื่อถ่ายทอดความเชี่ยวชาญ
- การจัดทำและใช้ คู่มือมาตรฐานการปฏิบัติงาน เพื่อให้การทำงานมีมาตรฐานเดียวกันทั้งเครือข่าย
- ตัวอย่างการยกระดับทักษะเฉพาะทาง: มีการบรรจุแผนงานอัปสกีลไว้ในแผน SAP ของโรงพยาบาลชุมชน เช่น การทำ Upskill ด้านศัลยกรรมการผ่าตัดแผลเล็ก (MIS) สำหรับบุคลากรที่ รพ.ชาณุวรลักษบุรี จ.กำแพงเพชร

3) การรับมือกับความท้าทาย การฝึกอบรมบุคลากรให้มีความเชี่ยวชาญระดับสูงนั้น "อาจใช้เวลานาน และต้องการทรัพยากรมาก" ในอีกมุมหนึ่ง การผลักดันให้โรงพยาบาลเป็นศูนย์ฝึกอบรม ถือเป็น "โอกาส" สำคัญที่จะช่วยยกระดับความสามารถของบุคลากร สร้างเครือข่ายองค์ความรู้ทางวิชาการ และยกระดับมาตรฐานการให้บริการสุขภาพในพื้นที่ให้ดียิ่งขึ้น

4.1.5 แผนความต้องการกำลังคนด้านสาธารณสุขตามการยกระดับศักยภาพระบบบริการสุขภาพ ระยะ 5 ปี (พ.ศ. 2569 – 2573)

1) ความต้องการบุคลากรเฉพาะทางขั้นสูง (Highly Specialized Personnel) การยกระดับขีดความสามารถของโรงพยาบาลจะสร้างความต้องการแพทย์และบุคลากรเฉพาะทางอย่างก้าวกระโดด สอดคล้องกับการลงทุนด้านเทคโนโลยีและเครื่องมือแพทย์ ได้แก่

- รังสีแพทย์และนักรังสีเทคนิค จากการจัดซื้อเครื่องฉายรังสีชนิดเครื่องเร่งอนุภาคพลังงานสูง (LINAC) มูลค่า 180 ล้านบาท ของ รพ.สวรรค์ประชารักษ์ และ รพ.กำแพงเพชร รวมถึงการตั้งศูนย์รังสีรักษาครบวงจรของ รพ.พิจิตร ในปี 2573

- ศัลยแพทย์เฉพาะทางระบบหุ่นยนต์ จากแผนการนำหุ่นยนต์ผ่าตัด (Robotic Surgery) มาใช้ที่ รพ.สวรรค์ประชารักษ์ และ รพ.พิจิตร

- อายุรแพทย์โรคหัวใจและพยาบาลเฉพาะทาง จากการเปิดศูนย์หัตถการสวนหัวใจ (Cath Lab) ในโรงพยาบาลระดับ A+ และ P เช่น รพ.กำแพงเพชร และ รพ.พิจิตร

2) ความต้องการพยาบาลและบุคลากรประจำหอผู้ป่วยตามการขยายโครงสร้างพื้นฐาน ในช่วง 5 ปีนี้มีแผนก่อสร้างอาคารรองรับผู้ป่วยจำนวนมาก เช่น อาคารผู้ป่วยใน 5 ชั้น ของ รพ.ลาดยาว (90 เตียง) และ รพ.หนองฉาง (114 เตียง) รวมถึงการเพิ่มเตียง ICU และ Semi-ICU ในโรงพยาบาลชุมชนหลายแห่ง การขยายพื้นที่และจำนวนเตียงเหล่านี้ จะส่งผลให้มีความต้องการอัตราากำลังพยาบาลวิชาชีพ ผู้ช่วยพยาบาล และพนักงานสายสนับสนุนเพิ่มขึ้นโดยตรง เพื่อให้สอดคล้องกับภาระงาน (Workload) ที่ขยายตัว

3) ความต้องการกำลังคนด้านแพทยศาสตรศึกษา (Medical Education Workforce) เพื่อแก้ปัญหาการขาดแคลนในระยะยาว แผนความต้องการกำลังคนจะต้องมุ่งเน้นไปที่กลุ่ม "บุคลากรสายวิชาการและผู้สอน" เพื่อรองรับการจัดตั้งศูนย์การเรียนรู้ด้านการแพทย์ (Medical Education Center) และสถาบันฝึกอบรมแพทย์ประจำบ้าน ที่จะเกิดขึ้นใน รพ.สวรรค์ประชารักษ์ (ปี 2572), รพ.พิจิตร, รพ.กำแพงเพชร และ รพ.ชัยนาทเรนทร

4) การบริหารความต้องการผ่านการบูรณาการกำลังคน โดยคำนวณความต้องการกำลังคนภาพรวมทั้งเขตสุขภาพ โดยเน้น การแชร์บุคลากรร่วมกัน (Shared Resources) และ แบ่งปันความเชี่ยวชาญ (Specialization) เพื่อลดความซ้ำซ้อนของการจ้างงานและแก้ปัญหาการแย่งชิงตัวบุคลากรในสาขาที่ขาดแคลน

4.2 แผนการบริหารจัดการครุภัณฑ์และสิ่งก่อสร้างตามนโยบาย One Region One Province One Hospital

4.2.1 แผนครุภัณฑ์ตาม One Region One Province One Hospital ปี พ.ศ. 2569 – 2573

เลขที่	จังหวัด	ชื่อหน่วยบริการ	รหัสหน่วยบริการ 5 หลัก	รายการครุภัณฑ์	รหัสครุภัณฑ์	หน่วยงานอ้างอิง	หน่วยนับ	ราคาต่อหน่วย (บาท)	จำนวน (หน่วย)	ปี 2569			ปี 2570			ปี 2571			ปี 2572			ปี 2573		
										จำนวนที่ขอ (หน่วย)	แหล่งงบประมาณ	ปี(ระบุหน่วยบริการ)	จำนวนที่ขอ (หน่วย)	แหล่งงบประมาณ	ปี(ระบุหน่วยบริการ)	จำนวนที่ขอ (หน่วย)	แหล่งงบประมาณ	ปี(ระบุหน่วยบริการ)	จำนวนที่ขอ (หน่วย)	แหล่งงบประมาณ	ปี(ระบุหน่วยบริการ)	จำนวนที่ขอ (หน่วย)	แหล่งงบประมาณ	ปี(ระบุหน่วยบริการ)
3	นครสวรรค์	รพ.สวรรค์ประชารักษ์แห่งใหม่	10675	เครื่องฉายรังสีชนิดเครื่องเร่งอนุภาคพลังงานสูงแบบซินโครตรอน		สป.สธ.		180,000,000	1			1												
3	นครสวรรค์	รพ.สวรรค์ประชารักษ์แห่งใหม่	10675	เครื่องตรวจสอบตำแหน่งผู้ป่วยระหว่างการฉายแสง		สป.สธ.		25,000,000	1			1												
3	นครสวรรค์	รพ.สวรรค์ประชารักษ์แห่งใหม่	10675	ชุดอุปกรณ์ภาพวินิจฉัยสำหรับตรวจสอบความถูกต้องของตำแหน่งผู้ป่วยและเพิ่มประสิทธิภาพในการฉายรังสี		สป.สธ.		45,000,000	1			1												
3	นครสวรรค์	รพ.สวรรค์ประชารักษ์แห่งใหม่	10675	หุ่นยนต์ผ่าตัดระบบไมโครสโคป แขนกลอิสระพร้อมระบบไฟฟ้าสำรอง มีเทคโนโลยีอัลตราซาวด์สำหรับการผ่าตัดและระบบ ICG		สป.สธ.		75,000,000	1			1												
3	นครสวรรค์	รพ.ลาดยาว	11218	เตียงผ่าตัดด้านซ้ายพร้อมออร์โธปิดิกส์และกระดูกสันหลังชนิดเอกซเรย์ผ่านได้	OB-8	สป.สธ.	เตียง	3,600,000	1			1												
3	นครสวรรค์	รพ.บรรพตพิสัย	11212	รถพยาบาลพร้อมอุปกรณ์ช่วยชีวิตขั้นสูง	VM-14	สป.สธ.	คัน	2,500,000	1			1												
3	นครสวรรค์	รพ.บรรพตพิสัย	11212	กล้องส่องตรวจมะเร็งปากมดลูกวิธีทัศนแบบคมชัดสูง	ES-27	สป.สธ.	เครื่อง	1,500,000	1			1												
3	นครสวรรค์	รพ.ตากสิน	11214	รถพยาบาลพร้อมอุปกรณ์ช่วยชีวิตขั้นสูง	VM-14	สป.สธ.	คัน	2,500,000	1			1												
3	นครสวรรค์	รพ.บรรพตพิสัย	11212	เครื่องอบฆ่าเชื้ออัตโนมัติด้วยแก๊สเอทิลีนออกไซด์ 100 % แบบเจาะแก๊สอัตโนมัติขนาดความจุไม่น้อยกว่า 150 ลิตร	CSSD-44	สป.สธ.	เครื่อง	790,000	1			1												
3	นครสวรรค์	รพ.ท่าตะโก	11215	เครื่องให้การรักษาท้องการปวดและกระตุ้นเซลล์ประสาทส่วนปลายด้วยสนามแม่เหล็กไฟฟ้า (PMS)	PT-37	สป.สธ.	เครื่อง	1,200,000	1			1												
3	นครสวรรค์	รพ.แม่वंก	11220	เครื่องให้การรักษาท้องกายภาพด้วยคลื่นแม่เหล็กไฟฟ้า	XR-41	สป.สธ.	เครื่อง	900,000	1			1												
3	นครสวรรค์	รพ.เก้าเอี้ยว	11213	เครื่องเอกซเรย์ทิวไปขนาดไม่น้อยกว่า 500 mA แบบแขวนเพดาน	RX-14	สป.สธ.	เครื่อง	1,700,000	1			1												
3	นครสวรรค์	รพ.โกรกพระ	11209	เครื่องเอกซเรย์พื้นที่ปากพร้อมมะโหลกดศีรษะ แบบ 3 มิติ	DE-47	สป.สธ.	เครื่อง	2,800,000	1			1												
3	นครสวรรค์	รพ.พยุหะคีรี	11217	เครื่องให้การรักษาท้องกายภาพด้วยคลื่นแม่เหล็กไฟฟ้า	XR-41	สป.สธ.	เครื่อง	900,000	1			1												
3	นครสวรรค์	รพ.ไพศาลี	11216	เครื่องให้การรักษาท้องการปวดและกระตุ้นเซลล์ประสาทส่วนปลายด้วยสนามแม่เหล็กไฟฟ้า (PMS)	PT-37	สป.สธ.	เครื่อง	1,200,000	1			1												
3	นครสวรรค์	รพ.หนองบัว	11211	เครื่องเอกซเรย์พื้นที่ปาก พร้อมมะโหลกดศีรษะแบบ 3 มิติ	DE-47	สป.สธ.	เครื่อง	2,800,000	1			1												
3	นครสวรรค์	รพ.ลาดยาว	11218	เครื่องซีเอ็มเอ็ดและตัดเนื้อเยื่อด้วยไฟฟ้าชนิดปรับพลังงานอัตโนมัติ	CE-14	สป.สธ.	เครื่อง	700,000	1			1												
3	นครสวรรค์	รพ.เก้าเอี้ยว	11213	เครื่องซักผ้า ขนาด 50 ปอนด์	HK-23	สป.สธ.	เครื่อง	268,000	1			1												
3	นครสวรรค์	รพ.ตากฟ้า	11219	เครื่องซักผ้า ขนาด 50 ปอนด์	HK-23	สป.สธ.	เครื่อง	268,000	1			1												
3	นครสวรรค์	รพ.ตากฟ้า	11219	เครื่องให้การรักษาท้องการปวดและกระตุ้นเซลล์ประสาทส่วนปลายด้วยสนามแม่เหล็กไฟฟ้า (PMS)	PT-37	สป.สธ.	เครื่อง	1,200,000	1			1												

เลขที่	จังหวัด	ชื่อหน่วยบริการ	รหัสหน่วยบริการ 5 หลัก	รายการครุภัณฑ์	รหัสครุภัณฑ์	หน่วยงานอ้างอิง	หน่วยนับ	ราคาต่อหน่วย (บาท)	จำนวน (หน่วย)	ปี 2569			ปี 2570			ปี 2571			ปี 2572			ปี 2573		
										จำนวนที่ขอ (หน่วย)	แหล่งงบประมาณ	ยืม(ระบุหน่วยบริการ)	จำนวนที่ขอ (หน่วย)	แหล่งงบประมาณ	ยืม(ระบุหน่วยบริการ)	จำนวนที่ขอ (หน่วย)	แหล่งงบประมาณ	ยืม(ระบุหน่วยบริการ)	จำนวนที่ขอ (หน่วย)	แหล่งงบประมาณ	ยืม(ระบุหน่วยบริการ)	จำนวนที่ขอ (หน่วย)	แหล่งงบประมาณ	ยืม(ระบุหน่วยบริการ)
3	นครสวรรค์	รพ.ชุมแสง	11210	เครื่องวัดแลนส์แก้วตาเทียมด้วยเลเซอร์	EM-19	สป.สธ.	เครื่อง	1,550,000	1				1											
3	นครสวรรค์	รพ.โพธารณี	11216	ตู้ตรวจการได้ยิน ขนาดไม่น้อยกว่า 2 เมตร	ENT-19	สป.สธ.	ตู้	300,000	1				1											
3	นครสวรรค์	รพ.เก้าเสี้ยว	11213	เครื่องอบผ้า ขนาด 100 ปอนด์	HK-27	สป.สธ.	เครื่อง	272,000	1				1											
3	นครสวรรค์	รพ.ชุมตาบง	40749	เครื่องติดตามสัญญาณชีพ พร้อมเครื่องกระตุ้นหัวใจในรถพยาบาลเพื่อเชื่อมต่อบนศูนย์กลางการรักษาทันที	ME-19	สป.สธ.	เครื่อง	640,000	1				1											
3	นครสวรรค์	รพ.หนองบัว	11211	เครื่องให้การรักษากาอาการปวดและกระตุ้นเซลล์ประสาทส่วนปลายด้วยสนามแม่เหล็กไฟฟ้า (PMS)	PT-37	สป.สธ.	เครื่อง	1,200,000	1				1											
3	นครสวรรค์	รพ.แม่วงก์	11220	เครื่องให้การรักษด้วยแสงเลเซอร์กำลังสูง	PT-22	สป.สธ.	เครื่อง	850,000	1				1											
3	นครสวรรค์	รพ.แม่เปิน	43735	เครื่องช่วยหายใจฉุกเฉินแบบพกพา	RS-13	สป.สธ.	ชุด	100,000	2				2											
3	นครสวรรค์	รพ.แม่เปิน	43735	เครื่องปั่นเหวี่ยงตกตะกอน ชนิด Swing Out Rotor	OBS-1	สป.สธ.	ชุด	150,000	1				1											
3	นครสวรรค์	รพ.แม่เปิน	43735	ตู้สำหรับจัดเก็บเครื่องคอมพิวเตอร์และอุปกรณ์ แบบที่ 3 (ขนาด 42U)	COM-44	ICT	ตู้	130,000	2				2											
3	นครสวรรค์	รพ.แม่เปิน	43735	อุปกรณ์ป้องกันเครือข่าย (Next Generation Firewall) แบบที่ 1	COM-63	ICT	ชุด	240,000	1				1											
3	นครสวรรค์	รพ.แม่เปิน	43735	อุปกรณ์กระจายสัญญาณ (L3 Switch) ขนาด 24 ช่อง	COM-48	ICT	ชุด	110,000	1				1											
3	นครสวรรค์	รพ.แม่เปิน	43735	เครื่องคอมพิวเตอร์แม่ข่าย แบบที่ 2	COM-2	ICT	เครื่อง	350,000	3				3											
3	นครสวรรค์	รพ.แม่เปิน	43735	โปรแกรมระบบสารสนเทศรพ. HIS	นอกบัญชี	นอกบัญชี	ชุด	2,000,000	1				1											
3	นครสวรรค์	รพ.แม่เปิน	43735	บริการรักษาความมั่นคงปลอดภัยไซเบอร์	นอกบัญชี	นอกบัญชี	บริการต่อปี	230,000	1				1											
3	นครสวรรค์	รพ.แม่เปิน	43735	เครื่องตรวจคลื่นไฟฟ้าหัวใจ พร้อมระบบวิเคราะห์ผล และจัดเก็บภาพในระบบเครือข่าย	ME-6	สป.สธ.	เครื่อง	150,000	1				1											
3	นครสวรรค์	รพ.แม่เปิน	43735	ชุดเครื่องมือตรวจหู คอ จมูก วิธีหินขูดเล็ก	ENT-14	สป.สธ.	ชุด	700,000	1				1											
3	นครสวรรค์	รพ.แม่เปิน	43735	เครื่องวัดความดันโลหิตแบบสอดแขนชนิดอัตโนมัติ พร้อมระบบเชื่อมต่อฐานข้อมูลรพ.	ME-27	สป.สธ.	เครื่อง	100,000	2				2											
3	นครสวรรค์	รพ.แม่เปิน	43735	เครื่องตรวจอวัยวะภายในด้วยคลื่นเสียงความถี่สูงชนิดหัวถือ 2 หัวตรวจ	US-6	สป.สธ.	เครื่อง	450,000	1				1											
3	นครสวรรค์	รพ.แม่เปิน	43735	เครื่องฟังเสียงหัวใจทารกในครรภ์	FT-4	สป.สธ.	เครื่อง	150,000	1				1											
3	นครสวรรค์	รพ.แม่เปิน	43735	บูติตทำฟัน	DE-35	สป.สธ.	ชุด	460,000	1				1											
3	นครสวรรค์	รพ.แม่เปิน	43735	ชุดเครื่องมือผ่าตัดขนาดเล็ก	OE-7	สป.สธ.	ชุด	300,000	3				3											
3	นครสวรรค์	รพ.แม่เปิน	43735	ตู้เย็น Medical class with alarm	FC-17	สป.สธ.	ตู้	200,000	1				1											
3	นครสวรรค์	รพ.แม่เปิน	43735	เครื่องติดตามการทำงานของหัวใจและสัญญาณชีพอัตโนมัติ ขนาดกลาง	ME-17	สป.สธ.	เครื่อง	150,000	2				2											
3	นครสวรรค์	รพ.แม่เปิน	43735	เครื่องกระตุ้นหัวใจชนิดไบโเพลิก พร้อมภาคต่อออกซิเจนในเลือด	DF-4	สป.สธ.	เครื่อง	300,000	1				1											

เลขที่	จังหวัด	ชื่อหน่วยบริการ	รหัสหน่วยบริการ 5 หลัก	รายการครุภัณฑ์	รหัสครุภัณฑ์	หน่วยงานอ้างอิง	หน่วยนับ	ราคาต่อหน่วย (บาท)	จำนวน (หน่วย)	ปี 2569			ปี 2570			ปี 2571			ปี 2572			ปี 2573		
										จำนวนที่ขอ (หน่วย)	แหล่งงบประมาณ	ยิม(ระบุหน่วยบริการ)	จำนวนที่ขอ (หน่วย)	แหล่งงบประมาณ	ยิม(ระบุหน่วยบริการ)	จำนวนที่ขอ (หน่วย)	แหล่งงบประมาณ	ยิม(ระบุหน่วยบริการ)	จำนวนที่ขอ (หน่วย)	แหล่งงบประมาณ	ยิม(ระบุหน่วยบริการ)	จำนวนที่ขอ (หน่วย)	แหล่งงบประมาณ	ยิม(ระบุหน่วยบริการ)
3	นครสวรรค์	รพ.แม่เปิน	43735	เครื่องควบคุมการไหลสารน้ำทางหลอดเลือดดำชนิด 1 สาย	IP-2	สป.สธ.	เครื่อง	50,000	3				3											
3	นครสวรรค์	รพ.แม่เปิน	43735	ตู้ปลอดภัย class II ไม่น้อยกว่า 2 ฟุต	BB-16	สป.สธ.	ตู้	200,000	1				1											
3	นครสวรรค์	รพ.แม่เปิน	43735	เครื่องเอกซเรย์ทั่วไปขนาดไม่น้อยกว่า 500 mA แบบตั้งพื้น	XR-15	สป.สธ.	เครื่อง	1,300,000	1				1											
3	นครสวรรค์	รพ.แม่เปิน	43735	รถพยาบาลพร้อมอุปกรณ์ช่วยชีวิตขั้นสูง	VM-14	สป.สธ.	คัน	2,500,000	1				1											
3	นครสวรรค์	รพ.แม่เปิน	43735	เครื่องนั่งฆ่าเชื้ออุลตราไวท์ด้วยไอน้ำระบบอัตโนมัติขนาดไม่น้อยกว่า 100 ลิตร ห้องนี้ทรงกระบอก	CSSD-22	สป.สธ.	เครื่อง	430,000	1				1											
3	นครสวรรค์	รพ.ท่าตะโก	11215	เครื่องเอกซเรย์ฟลูโอโรสโคปเคลื่อนที่แบบซีอาร์มีกำลังไม่น้อยกว่า 15W	XR-16	สป.สธ.	เครื่อง	5,000,000	1				1											
3	นครสวรรค์	รพ.บรรพตพิสัย	11212	เครื่องเอกซเรย์ฟลูโอโรสโคปเคลื่อนที่แบบซีอาร์มีกำลังไม่น้อยกว่า 2.2 kw ชุดรับภาพชนิดแฟลตพาแนล	XR-18	สป.สธ.	เครื่อง	5,000,000	1				1											
3	นครสวรรค์	รพ.ลาดยาว	11218	เตียงผ่าตัดด้านเดียวพร้อมออร์โธปิดิกส์และกระดูกสันหลังชนิดเอกซเรย์ผ่านได้	OB-8	สป.สธ.	เตียง	3,600,000	1				1											
3	นครสวรรค์	รพ.บรรพตพิสัย	11212	รถพยาบาลพร้อมอุปกรณ์ช่วยชีวิตขั้นสูง	VM-14	สป.สธ.	คัน	2,500,000	1				1											
3	นครสวรรค์	รพ.บรรพตพิสัย	11212	กล่องเครื่องรวมแรงดันปากมดลูกชนิดปรับแบบชนิดสูง	ES-27	สป.สธ.	เครื่อง	1,500,000	1				1											
3	นครสวรรค์	รพ.ตากสิน	11214	รถพยาบาลพร้อมอุปกรณ์ช่วยชีวิตขั้นสูง	VM-14	สป.สธ.	คัน	2,500,000	1				1											
3	นครสวรรค์	รพ.บรรพตพิสัย	11212	เครื่องอบฆ่าเชื้ออัตโนมัติด้วยแก๊สไฮโดรเจนเปอร์ออกไซด์ 100 % แบบเจาะแก๊สอัตโนมัติขนาดความจุไม่น้อยกว่า 150 ลิตร	CSSD-44	สป.สธ.	เครื่อง	790,000	1				1											
3	นครสวรรค์	รพ.ท่าตะโก	11215	เครื่องให้การรักษารังสีบำบัดและกระตุ้นเซลล์ประสาทส่วนปลายด้วยสนามแม่เหล็กไฟฟ้า (PMS)	PT-37	สป.สธ.	เครื่อง	1,200,000	1				1											
3	นครสวรรค์	รพ.แม่วงก์	11220	เครื่องให้การรักษาทงกายภาพด้วยคลื่นแม่เหล็กไฟฟ้า	XR-41	สป.สธ.	เครื่อง	900,000	1				1											
3	นครสวรรค์	รพ.เก้าเอี้ยว	11213	เครื่องเอกซเรย์ทั่วไปขนาดไม่น้อยกว่า 500 mA แบบแขวนเพดาน	RX-14	สป.สธ.	เครื่อง	1,700,000	1				1											
3	นครสวรรค์	รพ.โกรกพระ	11209	เครื่องเอกซเรย์ฟันทั้งปากพร้อมกะโหลกศีรษะ แบบ 3 มิติ	DE-47	สป.สธ.	เครื่อง	2,800,000	1				1											
3	นครสวรรค์	รพ.พยุหะคีรี	11217	เครื่องให้การรักษาทงกายภาพด้วยคลื่นแม่เหล็กไฟฟ้า	XR-41	สป.สธ.	เครื่อง	900,000	1				1											
3	นครสวรรค์	รพ.ไพศาลย์	11216	เครื่องให้การรักษารังสีบำบัดและกระตุ้นเซลล์ประสาทส่วนปลายด้วยสนามแม่เหล็กไฟฟ้า (PMS)	PT-37	สป.สธ.	เครื่อง	1,200,000	1				1											
3	นครสวรรค์	รพ.หนองบัว	11211	เครื่องเอกซเรย์ฟันทั้งปาก พร้อมกะโหลกศีรษะแบบ 3 มิติ	DE-47	สป.สธ.	เครื่อง	2,800,000	1				1											
3	นครสวรรค์	รพ.ลาดยาว	11218	เครื่องจีเอ็มเอ็ดและตัดเนื้อเยื่อด้วยไฟฟ้าชนิดปรับพลังงานอัตโนมัติ	CE-14	สป.สธ.	เครื่อง	700,000	1				1											
3	นครสวรรค์	รพ.เก้าเอี้ยว	11213	เครื่องซักผ้า ขนาด 50 ปอนด์	HK-23	สป.สธ.	เครื่อง	268,000	1				1											
3	นครสวรรค์	รพ.ตากฟ้า	11219	เครื่องซักผ้า ขนาด 50 ปอนด์	HK-23	สป.สธ.	เครื่อง	268,000	1				1											
3	นครสวรรค์	รพ.ตากฟ้า	11219	เครื่องให้การรักษารังสีบำบัดและกระตุ้นเซลล์ประสาทส่วนปลายด้วยสนามแม่เหล็กไฟฟ้า (PMS)	PT-37	สป.สธ.	เครื่อง	1,200,000	1				1											
3	นครสวรรค์	รพ.ชุมแสง	11210	เครื่องวัดแลนส์แก้วตาเทียมด้วยเลเซอร์	EM-19	สป.สธ.	เครื่อง	1,550,000	1				1											

เลขที่	จังหวัด	ชื่อหน่วยบริการ	รหัสหน่วยบริการ 5 หลัก	รายการครุภัณฑ์	รหัสครุภัณฑ์	หน่วยงานอ้างอิง	หน่วยนับ	ราคาต่อหน่วย (บาท)	จำนวน (หน่วย)	ปี 2569			ปี 2570			ปี 2571			ปี 2572			ปี 2573		
										จำนวนที่ขอ (หน่วย)	แหล่งงบประมาณ	ยิม(ระบุหน่วยบริการ)	จำนวนที่ขอ (หน่วย)	แหล่งงบประมาณ	ยิม(ระบุหน่วยบริการ)	จำนวนที่ขอ (หน่วย)	แหล่งงบประมาณ	ยิม(ระบุหน่วยบริการ)	จำนวนที่ขอ (หน่วย)	แหล่งงบประมาณ	ยิม(ระบุหน่วยบริการ)	จำนวนที่ขอ (หน่วย)	แหล่งงบประมาณ	ยิม(ระบุหน่วยบริการ)
3	นครสวรรค์	รพ.ไพศาลี	11216	ตู้ตรวจการได้ยิน ขนาดไม่น้อยกว่า 2 เมตร	ENT-19	สป.สธ.	ตู้	300,000	1				1											
3	นครสวรรค์	รพ.เก้าเสี่ยว	11213	เครื่องนอนผ้า ขนาด 100 ปอนด์	HK-27	สป.สธ.	เครื่อง	272,000	1				1											
3	นครสวรรค์	รพ.ชุมตาบง	40749	เครื่องติดตามสัญญาณชีพ พร้อมเครื่องกระตุ้นหัวใจในรพช.บาลเพื่อเชื่อมต่อระบบศูนย์กลางการรักษาทันที	ME-19	สป.สธ.	เครื่อง	640,000	1				1											
3	นครสวรรค์	รพ.หนองบัว	11211	เครื่องให้การรักษารักษาการปวดและกระตุ้นเซลล์ประสาทส่วนปลายด้วยสนามแม่เหล็กไฟฟ้า (PMS)	PT-37	สป.สธ.	เครื่อง	1,200,000	1				1											
3	นครสวรรค์	รพ.แม่วงก์	11220	เครื่องให้การรักษาด้วยแสงเลเซอร์กำลังสูง	PT-22	สป.สธ.	เครื่อง	850,000	1				1											
3	นครสวรรค์	รพ.แม่เปิน	43735	เครื่องช่วยหายใจฉุกเฉินแบบพกพา	RS-13	สป.สธ.	ชุด	100,000	2				2											
3	นครสวรรค์	รพ.แม่เปิน	43735	เครื่องปั่นแห้งยกละกอน ชนิด Swing Out Rotor	OBS-1	สป.สธ.	ชุด	150,000	1				1											
3	นครสวรรค์	รพ.แม่เปิน	43735	ตู้สำหรับจัดเก็บเครื่องคอมพิวเตอร์และอุปกรณ์ แบบที่ 3 (ขนาด 42U)	COM-44	ICT	ตู้	130,000	2				2											
3	นครสวรรค์	รพ.แม่เปิน	43735	อุปกรณ์ป้องกันเครือข่าย (Next Generation Firewall) แบบที่ 1	COM-63	ICT	ชุด	240,000	1				1											
3	นครสวรรค์	รพ.แม่เปิน	43735	อุปกรณ์กระจายสัญญาณ (L3 Switch) ขนาด 24 ช่อง	COM-48	ICT	ชุด	110,000	1				1											
3	นครสวรรค์	รพ.แม่เปิน	43735	เครื่องคอมพิวเตอร์แม่ข่าย แบบที่ 2	COM-2	ICT	เครื่อง	350,000	3				3											
3	นครสวรรค์	รพ.แม่เปิน	43735	โปรแกรมระบบสารสนเทศรพ. HIS	นอกบัญชี	นอกบัญชี	ชุด	2,000,000	1				1											
3	นครสวรรค์	รพ.แม่เปิน	43735	บริการรักษาความมั่นคงปลอดภัยไซเบอร์	นอกบัญชี	นอกบัญชี	ค่าบริการต่อปี	230,000	1				1											
3	นครสวรรค์	รพ.แม่เปิน	43735	เครื่องตรวจคลื่นไฟฟ้าหัวใจ พร้อมระบบวิเคราะห์ผล และจัดเก็บภาพในระบบเครือข่าย	ME-6	สป.สธ.	เครื่อง	150,000	1				1											
3	นครสวรรค์	รพ.แม่เปิน	43735	ชุดเครื่องมือตรวจหู คอ จมูก วิธีหัดหัดเล็ก	ENT-14	สป.สธ.	ชุด	700,000	1				1											
3	นครสวรรค์	รพ.แม่เปิน	43735	เครื่องวัดความดันโลหิตแบบสอดนขชนิดอัตโนมัติ พร้อมระบบเชื่อมต่อฐานข้อมูลรพ.	ME-27	สป.สธ.	เครื่อง	100,000	2				2											
3	นครสวรรค์	รพ.แม่เปิน	43735	เครื่องตรวจอวัยวะภายในด้วยคลื่นเสียงความถี่สูงชนิดหัวถือ 2 หัวตรวจ	US-6	สป.สธ.	เครื่อง	450,000	1				1											
3	นครสวรรค์	รพ.แม่เปิน	43735	เครื่องฟังเสียงหัวใจทารกในครรภ์	FT-4	สป.สธ.	เครื่อง	150,000	1				1											
3	นครสวรรค์	รพ.แม่เปิน	43735	ชุดตัดทำฟัน	DE-35	สป.สธ.	ชุด	460,000	1				1											
3	นครสวรรค์	รพ.แม่เปิน	43735	ชุดเครื่องมือผ่าตัดขนาดเล็ก	OE-7	สป.สธ.	ชุด	300,000	3				3											
3	นครสวรรค์	รพ.แม่เปิน	43735	ตู้เย็น Medical class with alarm	FC-17	สป.สธ.	ตู้	200,000	1				1											
3	นครสวรรค์	รพ.แม่เปิน	43735	เครื่องติดตามการทำงานของหัวใจและสัญญาณชีพอัตโนมัติ ขนาดกลาง	ME-17	สป.สธ.	เครื่อง	150,000	2				2											
3	นครสวรรค์	รพ.แม่เปิน	43735	เครื่องกระตุ้นไฟฟ้าหัวใจชนิดไบเฟลิก พร้อมมาควัดออกซิเจนในเลือด	DF-4	สป.สธ.	เครื่อง	300,000	1				1											
3	นครสวรรค์	รพ.แม่เปิน	43735	เครื่องควบคุมการให้สารน้ำทางหลอดเลือดดำชนิด 1 สาย	IP-2	สป.สธ.	เครื่อง	50,000	3				3											

เลขที่	จังหวัด	ชื่อหน่วยบริการ	รหัสหน่วยบริการ 5 หลัก	รายการครุภัณฑ์	รหัสครุภัณฑ์	หน่วยงานอ้างอิง	หน่วยนับ	ราคาต่อหน่วย (บาท)	จำนวน (หน่วย)	ปี 2569			ปี 2570			ปี 2571			ปี 2572			ปี 2573		
										จำนวนที่ขอ (หน่วย)	แหล่งงบประมาณ	ยิม(ระบุหน่วยบริการ)	จำนวนที่ขอ (หน่วย)	แหล่งงบประมาณ	ยิม(ระบุหน่วยบริการ)	จำนวนที่ขอ (หน่วย)	แหล่งงบประมาณ	ยิม(ระบุหน่วยบริการ)	จำนวนที่ขอ (หน่วย)	แหล่งงบประมาณ	ยิม(ระบุหน่วยบริการ)	จำนวนที่ขอ (หน่วย)	แหล่งงบประมาณ	ยิม(ระบุหน่วยบริการ)
3	นครสวรรค์	รพ.แม่เปิน	43735	ตู้ปลอดเชื้อ class II ไม่น้อยกว่า 2 ฟุต	BB-16	สป.สธ.	ตู้	200,000	1				1											
3	นครสวรรค์	รพ.แม่เปิน	43735	เครื่องเอกซเรย์ทั่วไปขนาดไม่น้อยกว่า 500 mA แบบตั้งพื้น	XR-15	สป.สธ.	เครื่อง	1,300,000	1				1											
3	นครสวรรค์	รพ.แม่เปิน	43735	รถพยาบาลพร้อมอุปกรณ์ช่วยชีวิตขั้นสูง	VM-14	สป.สธ.	คัน	2,500,000	1				1											
3	นครสวรรค์	รพ.แม่เปิน	43735	เครื่องนี้ฆ่าเชื้อจุลินทรีย์ด้วยไอออโนไรเซชันขนาดไม่น้อยกว่า 100 ลิตร ท้องนี้ทรงกระบอกร	CSSD-22	สป.สธ.	เครื่อง	430,000	1				1											
3	นครสวรรค์	รพ.ท่าตะโก	11215	เครื่องเอกซเรย์ฟลูโอโรสโคปเคลื่อนที่แบบซีอาร์มีกำลังไม่น้อยกว่า 15W	XR-16	สป.สธ.	เครื่อง	5,000,000	1				1											
3	นครสวรรค์	รพ.บรรพตพิสัย	11212	เครื่องเอกซเรย์ฟลูโอโรสโคปเคลื่อนที่แบบซีอาร์มีกำลังไม่น้อยกว่า 2.2 kw ชุดรับภาพชนิดแฟลตพาดแนล	XR-18	สป.สธ.	เครื่อง	5,000,000	1				1											
3	กำแพงเพชร	รพ.กำแพงเพชร	10721	เครื่องฟอกไตแบบต่อเนื่อง	CKD-15	สป.สธ.	เครื่อง	1,400,000		1														
3	กำแพงเพชร	รพ.กำแพงเพชร	10721	เครื่องควบคุมการจ่ายแก๊สในศัลยกรรม	CSSD-21	สป.สธ.	เครื่อง	1,500,000		1														
3	กำแพงเพชร	รพ.กำแพงเพชร	10721	เครื่องกระตุ้นระบบประสาทด้วยคลื่นแม่เหล็กไฟฟ้า เพื่อวินิจฉัยและรักษาโรคระบบประสาทแบบเคลื่อนที่	-	สป.สธ.	เครื่อง	4,500,000		1														
3	กำแพงเพชร	รพ.กำแพงเพชร	10721	เตียงผ่าตัดด้านซ้ายกรรรมออโรโปติกส์และกระดูกสันหลังชนิดเอกซเรย์ผ่านได้	OB-8	สป.สธ.	เตียง	3,600,000					1											
3	กำแพงเพชร	รพ.กำแพงเพชร	10721	เครื่องดมยาสลบชนิดซีพชั่น	AE-3	สป.สธ.	เครื่อง	2,200,000					1											
3	กำแพงเพชร	รพ.กำแพงเพชร	10721	เครื่องอัลตราซาวด์สำหรับผ่าตัดผ่านกล้อง (MIS)	-	สป.สธ.	เครื่อง	5,000,000					1											
3	กำแพงเพชร	รพ.กำแพงเพชร	10721	เครื่องติดตามการทำงานของหัวใจและสัญญาณชีพ 6 พารามิเตอร์ ระบบรวมศูนย์ไม่น้อยกว่า 4 เตียง	ME-14	สป.สธ.	เครื่อง	2,000,000					2											
3	กำแพงเพชร	รพ.กำแพงเพชร	10721	เตียงผ่าศพ	LAB-27	สป.สธ.	เตียง	1,000,000					1											
3	กำแพงเพชร	รพ.กำแพงเพชร	10721	เครื่องติดตามการทำงานของหัวใจและสัญญาณชีพ 6 พารามิเตอร์ ระบบรวมศูนย์ไม่น้อยกว่า 8 เตียง	ME-15	สป.สธ.	เครื่อง	3,600,000					1											
3	กำแพงเพชร	รพ.กำแพงเพชร	10721	กล้องส่องตรวจทางเดินปัสสาวะและกระเพาะปัสสาวะชนิดโค้งงอได้ พร้อมชุดถ่ายทอดสัญญาณความละเอียดสูง	ES-36	สป.สธ.	เครื่อง	2,500,000					1											
3	กำแพงเพชร	รพ.กำแพงเพชร	10721	เครื่องล้างกล้องส่องตรวจชนิด 2 หัว	CSSD-5	สป.สธ.	เครื่อง	1,400,000					1											
3	กำแพงเพชร	รพ.กำแพงเพชร	10721	เครื่องช่วยนำตัวหัวใจและพื้นหินซีพีผู้ป่วยอัตโนมัติ	ME-3	สป.สธ.	เครื่อง	1,000,000					4											
3	กำแพงเพชร	รพ.กำแพงเพชร	10721	เครื่องอบฆ่าเชื้อด้วยแก๊สไฮโดรเจนเปอร์ออกไซด์ (Hydrogen Peroxide Plasma Sterilizer)HO240 ขนาด 240 ลิตร	CSSD-54	สป.สธ.	เครื่อง	2,469,000		1														

เลขที่	จังหวัด	ชื่อหน่วยบริการ	รหัสหน่วยบริการ 5 หลัก	รายการครุภัณฑ์	รหัสครุภัณฑ์	หน่วยงานอ้างอิง	หน่วยนับ	ราคาต่อหน่วย (บาท)	จำนวน (หน่วย)	ปี 2569			ปี 2570			ปี 2571			ปี 2572			ปี 2573		
										จำนวนที่ขอ (หน่วย)	แหล่งงบประมาณ	ยิม(ระบุหน่วยบริการ)	จำนวนที่ขอ (หน่วย)	แหล่งงบประมาณ	ยิม(ระบุหน่วยบริการ)	จำนวนที่ขอ (หน่วย)	แหล่งงบประมาณ	ยิม (ระบุหน่วยบริการ)	จำนวนที่ขอ (หน่วย)	แหล่งงบประมาณ	ยิม(ระบุหน่วยบริการ)	จำนวนที่ขอ (หน่วย)	แหล่งงบประมาณ	ยิม(ระบุหน่วยบริการ)
3	กำแพงเพชร	รพ.กำแพงเพชร	10721	ชุดอุปกรณ์สำหรับผู้ป่วยสภาวะวิกฤติเพื่อการกู้ชีพฉุกเฉินระบบอิเล็กทรอนิกส์ รองรับบริการส่งต่อผู้ป่วยทางไกลพร้อมระบบการจัดการเครื่องมือแพทย์แบบ Work And Service Management System (WSS) เชื่อมต่อฐานข้อมูลของรพ. ติดตามสถานะระบบดูแลเครื่องมือแพทย์ผ่านแอปพลิเคชันทางไกล	-	สป.สธ.	ชุด	2,700,000				2	ค่าของลงทุน 70											
3	กำแพงเพชร	รพ.กำแพงเพชร	10721	เครื่องติดตามการทำงานของหัวใจและสัญญาณชีพชนิดต่อเนื่อง 6 พารามิเตอร์ ระบบอิเล็กทรอนิกส์ วิเคราะห์ผลคลื่นไฟฟ้าหัวใจชนิด 12 ลีด ไม่น้อยกว่า 8 เติง พร้อมระบบการจัดการเครื่องมือแพทย์แบบ Work And Service Management System (WSS) เชื่อมต่อฐานข้อมูลของรพ. ติดตามสถานะระบบดูแลเครื่องมือแพทย์ผ่านแอปพลิเคชันทางไกล	-	สป.สธ.	ชุด	3,500,000				1	ค่าของลงทุน 70											
3	กำแพงเพชร	รพ.กำแพงเพชร	10721	เครื่องฉายรังสีชนิดเครื่องเร่งอนุภาคพลังสูงแบบมีมิติ	RT-3	สป.สธ.	เครื่อง	180,000,000							1	ค่าของลงทุน 71								
3	กำแพงเพชร	รพ.กำแพงเพชร	10721	เครื่องตรวจสอบตำแหน่งผู้ป่วยระหว่างการฉายแสง	RT-5	สป.สธ.	เครื่อง	25,000,000							1	ค่าของลงทุน 71								
3	กำแพงเพชร	รพ.กำแพงเพชร	10721	ชุดอุปกรณ์ตรวจจัดการหายใจสำหรับสร้างสัญญาณการหายใจของผู้ป่วย	RT-15	สป.สธ.	ชุด	7,700,000							1	ค่าของลงทุน 71								
3	กำแพงเพชร	รพ.กำแพงเพชร	10721	ชุดอุปกรณ์ภาวนาวัดสำหรับตรวจสอบความถูกต้องของตำแหน่งผู้ป่วยและเพิ่มประสิทธิภาพในการฉายรังสี	RT-20	สป.สธ.	ชุด	45,000,000							1	ค่าของลงทุน 71								
3	กำแพงเพชร	รพ.กำแพงเพชร	10721	ชุดอุปกรณ์ยึดตรึงผู้ป่วย (Immobilization) และชุดทวนสอบคุณภาพสำหรับระบบรังสีคีลยกรรม	นอกบัญชี	นอกบัญชี	ชุด	15,000,000							1	ค่าของลงทุน 71								
3	กำแพงเพชร	รพ.กำแพงเพชร	10721	อັฟแกนด์ฉายรังสีแบบเคลื่อนไหวได้อิสระหกทิศทาง	นอกบัญชี	นอกบัญชี	ชุด	18,000,000							1	ค่าของลงทุน 71								
3	กำแพงเพชร	รพ.คลองลาน	11230	เครื่องอบความร้อนคลื่นสั้น	PT-20	สป.สธ.	1	370,000.00	370,000.00						1	งบลงทุน 2571								
3	กำแพงเพชร	รพ.คลองลาน	11231	เครื่องให้การรักษาด้วยแสงเลเซอร์กำลังสูง	PT-22	สป.สธ.	1	850,000.00	850,000.00													1	งบลงทุน 2573	1
3	กำแพงเพชร	รพ.คลองลาน	11232	เครื่องช่วยนำหัวใจและฟื้นฟูระบบหัวใจอัตโนมัติ	ME-3	สป.สธ.	1	1,000,000.00	#####				1	งบลงทุน 2570										
3	กำแพงเพชร	รพ.คลองลาน	11233	เครื่องติดตามการทำงานของหัวใจและสัญญาณชีพ 4 พารามิเตอร์ ระบบรวมศูนย์ไม่น้อยกว่า 4 เติง	ME-12	สป.สธ.	1	1,000,000.00	#####				1	งบลงทุน 2570										
3	กำแพงเพชร	รพ.คลองลาน	11234	เครื่องช่วยหายใจชนิดควบคุมด้วยปริมาตรและความดันเคลื่อนย้ายได้	RS-6	สป.สธ.	2	450,000.00	900,000.00								2	งบลงทุน 2571						
3	กำแพงเพชร	รพช.จรานกระต่าย	11233	เครื่องใช้สำหรับส่องกล้องลำไส้ใหญ่ (Colonoscopy)		สป.สธ.	เครื่อง	1,500,000	1			1	ค่าของลงทุน 70											
3	กำแพงเพชร	รพช.จรานกระต่าย	11233	เครื่องเอกซเรย์เคลื่อนที่ขนาดไม่น้อยกว่า 300 mA ขับเคลื่อนด้วยมอเตอร์ไฟฟ้า	XR-8	สป.สธ.	เครื่อง	1,300,000	1			1	ค่าของลงทุน 70											

เลขที่	จังหวัด	ชื่อหน่วยบริการ	รหัสหน่วยบริการ 5 หลัก	รายการครุภัณฑ์	รหัสครุภัณฑ์	หน่วยงานอ้างอิง	หน่วยนับ	ราคาต่อหน่วย (บาท)	จำนวน (หน่วย)	ปี 2569			ปี 2570			ปี 2571			ปี 2572			ปี 2573			
										จำนวนที่ขอ (หน่วย)	แหล่งงบประมาณ	ยิม(ระบุหน่วยบริการ)	จำนวนที่ขอ (หน่วย)	แหล่งงบประมาณ	ยิม(ระบุหน่วยบริการ)	จำนวนที่ขอ (หน่วย)	แหล่งงบประมาณ	ยิม(ระบุหน่วยบริการ)	จำนวนที่ขอ (หน่วย)	แหล่งงบประมาณ	ยิม(ระบุหน่วยบริการ)	จำนวนที่ขอ (หน่วย)	แหล่งงบประมาณ	ยิม(ระบุหน่วยบริการ)	
3	กำแพงเพชร	รพช.พรานกระต่าย	11233	เครื่องตรวจอวัยวะภายในด้วยคลื่นเสียงความถี่สูงชนิดสี 2 หัวตรวจ	US-5	ส.ส.	เครื่อง	930,000	1				1	ค่าของลงทุน 70											
3	กำแพงเพชร	รพช.พรานกระต่าย	11233	เครื่องติดตามการทำงานของหัวใจและสัญญาณชีพ 6 พารามิเตอร์ ระบบรวมศูนย์ไม่น้อยกว่า 4 เติง	ME-14	ส.ส.	เครื่อง	2,000,000	1				1	ค่าของลงทุน 70											
3	กำแพงเพชร	รพช.พรานกระต่าย	11233	เครื่องช่วยขนาดหัวใจและพื้นหินซีฟลูอิดโมเมติ	ME-3	ส.ส.	เครื่อง	1,000,000	1				1	ค่าของลงทุน 70											
3	กำแพงเพชร	รพช.พรานกระต่าย	11233	เครื่องช่วยหายใจชนิดควบคุมด้วยปริมาตรและความดัน		ส.ส.	เครื่อง	450,000	2				2	ค่าของลงทุน 70											
3	กำแพงเพชร	รพช.พรานกระต่าย	11233	เตียงฟาร์เลอร์ ชนิดไฟฟ้า	BP-3	สำนักงบประมาณ*	เครื่อง	45,000	4				4	ค่าของลงทุน 70											
3	กำแพงเพชร	รพช.พรานกระต่าย	11233	ยูนิททำฟัน	DE-35	สำนักงบประมาณ*	เครื่อง	460,000	1				1	ค่าของลงทุน 71											
3	กำแพงเพชร	รพ.ชานูวรลักษณะบุรี	11231	เครื่องติดตามการทำงานของหัวใจและสัญญาณชีพ 4 พารามิเตอร์ ระบบรวมศูนย์ไม่น้อยกว่า 4 เติง	ME-12			1,000,000	2	2															
3	กำแพงเพชร	รพ.ชานูวรลักษณะบุรี	11231	เครื่องตรวจอวัยวะภายในด้วยคลื่นเสียงความถี่สูง 2 หัวตรวจ	US-2			1,800,000	1	1															
3	กำแพงเพชร	รพ.ชานูวรลักษณะบุรี	11231	เครื่องช่วยขนาดหัวใจและพื้นหินซีฟลูอิดโมเมติ	ME-3			1,000,000	1	1															
3	กำแพงเพชร	รพ.ชานูวรลักษณะบุรี	11231	เครื่องช่วยหายใจชนิดควบคุมอัตราการไหล(HHHFNC)Yuwell รุ่น HF-70A	Rx			200,000	4	4															
3	กำแพงเพชร	รพ.ชานูวรลักษณะบุรี	11231	เครื่องช่วยหายใจชนิดควบคุมอัตราการไหล(HHHFNC)AIRVO 2	Rx			250,000	4	4															
3	กำแพงเพชร	รพ.ชานูวรลักษณะบุรี	11231	เครื่องตรวจคลื่นไฟฟ้าหัวใจพร้อมระบบ บันทึกกระดาษความถี่ขนาด A4วิเคราะห์ผล 12 ลีด	Dx			120,000	1	1															
3	กำแพงเพชร	รพ.ชานูวรลักษณะบุรี	11231	เครื่องดูดเสมหะติดผนังสามารถต่อกับ ICD	Sup			14,500	8	8															
3	กำแพงเพชร	รพ.ชานูวรลักษณะบุรี	11231	รถเข็นวางอุปกรณ์การแพทย์	Sup			50,000	2	2															
3	กำแพงเพชร	รพ.ชานูวรลักษณะบุรี	11231	รถเข็นแยกยาเม็ดและยาฉีด	Sup			50,000	2	2															
3	กำแพงเพชร	รพ.ชานูวรลักษณะบุรี	11231	ชุดตรวจยู คา	Dx			25,000	1	1															
3	กำแพงเพชร	รพ.ชานูวรลักษณะบุรี	11231	เครื่องจีเอ็มเลือด เลาะเนื้อเยื่อ และเชื่อมปิดหลอดเลือดด้วยระบบไฟฟ้า (Hemostasis tissue and connect the blood vessels with an electrical: รหัสครุภัณฑ์ CE-15)				1,600,000	1	1															
3	กำแพงเพชร	รพ.ชานูวรลักษณะบุรี	11231	กล้องส่องตรวจและผ่าตัดภายในช่องท้องและลำไส้ใหญ่ พร้อมระบบวีดีทัศน์ชนิดภาพ 3 มิติ (Rigid Laparoscopic 3D with Control System: รหัสครุภัณฑ์ ES-43)				5,000,000	1	1															
3	กำแพงเพชร	รพ.ชานูวรลักษณะบุรี	11231	เครื่องจีเอ็มเลือด เลาะเนื้อเยื่อ และเชื่อมปิดหลอดเลือดด้วยคลื่นวิทยุความถี่สูง (hemostasis tissue and connect the blood vessels with high-frequency radio waves: รหัสครุภัณฑ์ CE-16)				1,600,000	1	1															
3	กำแพงเพชร	รพ.ชานูวรลักษณะบุรี	11231	เครื่องมยาสลบชนิดมาตรฐาน (Anesthetic Machine and Ventilator with Gas Monitoring : Standard: รหัสครุภัณฑ์ AE-2)				1,700,000	1	1															
3	กำแพงเพชร	รพ.ชานูวรลักษณะบุรี	11231	เครื่องตัดผิวหนังด้วยไฟฟ้า หรือแรงดันลม (Electrical Dermator or Air Dermator: รหัสครุภัณฑ์ CE-4)				380,000	1	1															

เลขที่	จังหวัด	ชื่อหน่วยบริการ	รหัสหน่วยบริการ 5 หลัก	รายการครุภัณฑ์	รหัสครุภัณฑ์	หน่วยงานอ้างอิง	หน่วยนับ	ราคาต่อหน่วย (บาท)	จำนวน (หน่วย)	ปี 2569			ปี 2570			ปี 2571			ปี 2572			ปี 2573		
										จำนวนที่ขอ (หน่วย)	แหล่งงบประมาณ	ยี่ห้อ/ยี่ห้อบริการ	จำนวนที่ขอ (หน่วย)	แหล่งงบประมาณ	ยี่ห้อ/ยี่ห้อบริการ	จำนวนที่ขอ (หน่วย)	แหล่งงบประมาณ	ยี่ห้อ/ยี่ห้อบริการ	จำนวนที่ขอ (หน่วย)	แหล่งงบประมาณ	ยี่ห้อ/ยี่ห้อบริการ	จำนวนที่ขอ (หน่วย)	แหล่งงบประมาณ	ยี่ห้อ/ยี่ห้อบริการ
3	กำแพงเพชร	รพ.ชาณุวรลักษบุรี	11231	เครื่องรัดขยายผิวหนัง (Mesh Graft: รหัสครุภัณฑ์ OE-6)				250,000	1	1														
3	กำแพงเพชร	รพ.ชาณุวรลักษบุรี	11231	เครื่องฟังเสียงหลอดเลือดด้วยคลื่นเสียงความถี่สูงชนิดพกพา (Handheld Ultrasound Doppler: รหัสครุภัณฑ์ ME-1)				100,000	1	1														
3	กำแพงเพชร	รพ.ชาณุวรลักษบุรี	11231	เครื่องให้ยาระงับปวดทางกระบอกฉีดยาและยาระงับความรู้สึกเพื่อทำให้สงบและให้ยาลดปวดขณะผ่าตัด (TCI+PCA)				150,000	1	1														
3	กำแพงเพชร	รพ.ชาณุวรลักษบุรี	11231	เครื่องมืออุ่นสารน้ำหรือเลือดเพื่อให้อุณหภูมิร่างกายคงที่ (Intravenous Fluid Warming System: รหัสครุภัณฑ์ BB-1)				50,000	1	1														
3	กำแพงเพชร	รพ.ชาณุวรลักษบุรี	11231	ชุดเครื่องมือผ่าตัดหลอดเลือดแดงส่วนปลาย (Set vascular: รหัสครุภัณฑ์ OE-32)				300,000	1	1														
3	กำแพงเพชร	รพ.ชาณุวรลักษบุรี	11231	เครื่องให้ความอบอุ่นชนิดเป่าลมร้อน (Forced-Air Warmer: รหัสครุภัณฑ์ MP-11)				90,000	1	1														
3	กำแพงเพชร	รพ.ชาณุวรลักษบุรี	11231	เครื่องควบคุมการให้สารน้ำทางหลอดเลือดดำชนิด 1 สาย (Infusion pump รหัสครุภัณฑ์ IP-2)				50,000	1	1														
3	กำแพงเพชร	รพ.ชาณุวรลักษบุรี	11231	กล้องส่องตรวจเนื้อเยื่อปากมดลูก (Colposcopy: รหัสครุภัณฑ์ ES-13)				700,000	1	1														
3	กำแพงเพชร	รพ.ชาณุวรลักษบุรี	11231	ชุดเครื่องมือวางขยายช่องท้อง พร้อมอุปกรณ์ถ่างตั้งไม่น้อยกว่า 6 ชิ้น (Abdominal Self Retractor: รหัสครุภัณฑ์ OE-11)																				
3	กำแพงเพชร	รพ.ชาณุวรลักษบุรี	11231	กล้องจุลทรรศน์ตรวจตาชนิดลำแสงแคบ พร้อมระบบเก็บภาพดิจิทัล (Slit-Lamp Biomicroscope with Digital Imaging System: รหัสครุภัณฑ์ EM-12)				850,000	1	1														
3	กำแพงเพชร	รพ.ชาณุวรลักษบุรี	11231	ชุดเครื่องมือผ่าตัดตา (eye surgery tool kit: รหัสครุภัณฑ์ EM-4)				200,000	2	2														
				โต๊ะวางเครื่องมือแพทย์ 2 ชั้น				5,500	2	2														
3	กำแพงเพชร	รพ.ชาณุวรลักษบุรี	11231	Saw attachment				179,000	1	1														
				Saw blade				20,000	5	5														
3	กำแพงเพชร	รพ.ชาณุวรลักษบุรี	11231	รถเข็นฉุกเฉิน				50,000	2	2														
3	กำแพงเพชร	รพ.ชาณุวรลักษบุรี	11231	เครื่องมือตัดและเย็บเนื้อเยื่อ ชนิดตรงแบบ 3 row 55mm (Linearcutter)				8,881	5	5														
3	กำแพงเพชร	รพ.ชาณุวรลักษบุรี	11231	เครื่องมือตัดและเย็บเนื้อเยื่อ ชนิดตรงแบบ 3 row 75mm (Linearcutter)				8,881	5	5														
3	กำแพงเพชร	รพ.ชาณุวรลักษบุรี	11231	ด้ามบรรจุลวดเย็บเนื้อเยื่อ ชนิดตรงแบบ 3 row 55 mm (Reload Linearcutter)				4,280	5	5														
3	กำแพงเพชร	รพ.ชาณุวรลักษบุรี	11231	ด้ามบรรจุลวดเย็บเนื้อเยื่อ ชนิดตรงแบบ 3 row 75 mm (Reload Linearcutter)				4,280	5	5														
3	กำแพงเพชร	รพ.ชาณุวรลักษบุรี	11231	ด้ามบรรจุลวดเย็บเนื้อเยื่อ ชนิดโค้ง (Reload Contour)				7,490	5	5														
3	กำแพงเพชร	รพ.ชาณุวรลักษบุรี	11231	เครื่องมือตัดและเย็บเนื้อเยื่อ ชนิดโค้ง (Contour curve cutter)				14,980	5	5														
3	พิจิตร	รพ.โพทะเล	11261	เครื่องมือตรวจคัดกรองการได้ยินในเด็กแรกเกิด	ENT-9				1	1														
3	พิจิตร	รพ.บางมูลนาก	11260	เครื่องเอกซเรย์ฟันทั้งปาก พร้อมกะโหลกศีรษะแบบ 3 มิติ	XR-6				1	1	ภูมิคุ้มกัน													
3	พิจิตร	รพ.ทับคล้อ	11263	เครื่องแปลงสัญญาณภาพเอกซเรย์เป็นดิจิทัลในช่องปาก	DE-32				1	1	งบลงทุน													

เลขที่	จังหวัด	ชื่อหน่วยบริการ	รหัสหน่วยบริการ 5 หลัก	รายการครุภัณฑ์	รหัสครุภัณฑ์	หน่วยงานอ้างอิง	หน่วยนับ	ราคาต่อหน่วย (บาท)	จำนวน (หน่วย)	ปี 2569			ปี 2570			ปี 2571			ปี 2572			ปี 2573		
										จำนวนที่ขอ (หน่วย)	แหล่งงบประมาณ	ยิม(ระบุหน่วยบริการ)	จำนวนที่ขอ (หน่วย)	แหล่งงบประมาณ	ยิม(ระบุหน่วยบริการ)	จำนวนที่ขอ (หน่วย)	แหล่งงบประมาณ	ยิม(ระบุหน่วยบริการ)	จำนวนที่ขอ (หน่วย)	แหล่งงบประมาณ	ยิม(ระบุหน่วยบริการ)	จำนวนที่ขอ (หน่วย)	แหล่งงบประมาณ	ยิม(ระบุหน่วยบริการ)
3	พิจิตร	รพ.สากเหล็ก	27978	กล้องถ่ายภาพประสาทตาดีจิตอล	EM-13				1	1	งบลงทุน													
3	พิจิตร	รพ.ดงเจริญ	27980	กล้องถ่ายภาพประสาทตาดีจิตอล	EM-13				1	1	งบลงทุน													
3	พิจิตร	รพ.วังทรายพูน	11258	ชุดเครื่องมือผ่าตัดกระดูกใช้แบตเตอรี่ (ส่วนเจาะกระดูก) พร้อมหัวต่อครบชุด	0				1	1	ไม่ผ่าน			1										
3	พิจิตร	รพ.โพทะเล	11261	เครื่องเอกซเรย์ทั่วไปขนาดไม่น้อยกว่า 500 mA แบบแขวนเพดาน	XR-14				1	1														
3	พิจิตร	รพ.บางมูลนาก	11260	เครื่องศูนย์กลางการรักษาทงไกลและเครื่องติดตามสัญญาณชีพพร้อมเครื่องกระตุ้นหัวใจในรพช.เพื่อรองรับการเชื่อมต่อระบบศูนย์กลางการรักษาทงไกล	ME-21				1	1	ไม่ผ่าน													
3	พิจิตร	รพ.บึงนาราง	27979	เครื่องเอกซเรย์ทั่วไปขนาดไม่น้อยกว่า 500 mA แบบแขวนเพดาน	XR-14				1	1														
3	พิจิตร	รพ.วชิรบรรณ	11631	กล้องถ่ายภาพประสาทตาดีจิตอล	EM-13				1	1	งบลงทุน (ได้รับแล้ว)													
3	พิจิตร	รพ.โพธิ์ประทับช้าง	11259	เครื่องติดตามการทำงานของหัวใจและสัญญาณชีพ 4 พารามิเตอร์ ระบบรวมศูนย์ไม่น้อยกว่า 4 เตียง	ME-12				1	1														
3	พิจิตร	รพ.สามง่าม	11262	เครื่องติดตามการทำงานของหัวใจและสัญญาณชีพ 4 พารามิเตอร์ ระบบรวมศูนย์ไม่น้อยกว่า 8 เตียง	ME-13				1					1										
3	พิจิตร	รพ.บางมูลนาก	11260	เครื่องติดตามการทำงานของหัวใจและสัญญาณชีพ 4 พารามิเตอร์ ระบบรวมศูนย์ไม่น้อยกว่า 4 เตียง	ME-12	สป.สช	เครื่อง	999750	1	1	งบลงทุน													
3	พิจิตร	รพ.วังทรายพูน	11258	เครื่องมือตรวจคัดกรองการได้ยินในเด็กแรกเกิด	ENT-9				1	1	งบลงทุน													
3	พิจิตร	รพ.โพธิ์ประทับช้าง	11259	เครื่องมือตรวจคัดกรองการได้ยินในเด็กแรกเกิด	ENT-9				1	1														
3	พิจิตร	รพ.สามง่าม	11631	เครื่องมือตรวจคัดกรองการได้ยินในเด็กแรกเกิด	ENT-9				1	1														
3	พิจิตร	รพ.วชิรบรรณ	11631	เครื่องมือตรวจคัดกรองการได้ยินในเด็กแรกเกิด	ENT-9				1	1	งบลงทุน (ได้รับแล้ว)													
3	พิจิตร	รพ.ทับคล้อ	11263	รถโดยสารขนาด 12 ที่นั่ง (ดีเซล) ปริมาตรกระบอกสูบไม่ต่ำกว่า 2,400 ซีซี หรือกำลังเครื่องยนต์สูงสุดไม่ต่ำกว่า 90 กิโลวัตต์	VT-31				1	1	ไม่ผ่าน													
3	พิจิตร	รพ.ดงเจริญ	27980	เครื่องเอกซเรย์เคลื่อนที่ขนาดไม่น้อยกว่า 300 mA ขับเคลื่อนด้วยมอเตอร์ไฟฟ้า	XR-8				1	1	งบลงทุน													
3	พิจิตร	รพ.บึงนาราง	27979	รพช.พร้อมอุปกรณ์ช่วยชีวิตขั้นสูง	VM-14				1	1				1										
3	พิจิตร	รพ.สากเหล็ก	27978	เครื่องอบผ้า ขนาด 100 ปอนด์	HK-27				1	1	งบลงทุน													
3	พิจิตร	รพ.สามง่าม	11262	เครื่องมือชุดทดสอบ gel test ตรวจการเข้าถึงข้อเลือดทางธนาคารเลือด	lab บัญชี				1	1														
3	พิจิตร	รพ.โพทะเล	11261	เครื่องตรวจวัดระยะภายในด้วยคลื่นเสียงความถี่สูงชนิดสี 2 หัวตรวจ	US-5				1	1														
3	พิจิตร	รพ.โพธิ์ประทับช้าง	11259	รถบรรทุก (ดีเซล) ขนาด 1 ตัน ปริมาตรกระบอกสูบไม่ต่ำกว่า 2,400 ซีซี หรือกำลังเครื่องยนต์สูงสุดไม่ต่ำกว่า 110 กิโลวัตต์ ขับเคลื่อน 2 ล้อ แบบดับเบิ้ลแบริดจ์	VT-11				1	1														
3	พิจิตร	รพ.วังทรายพูน	11258	เครื่องวัดห่ามเลือด	OE-8				1	1	งบลงทุน													
3	พิจิตร	รพ.บางมูลนาก	11260	เครื่องเอกซเรย์ทั่วไปขนาดไม่น้อยกว่า 500 mA แบบแขวนเพดาน	XR-14				1	1	ไม่ผ่าน													

เลขที่	จังหวัด	ชื่อหน่วยบริการ	รหัสหน่วยบริการ 5 หลัก	รายการครุภัณฑ์	รหัสครุภัณฑ์	หน่วยงานอ้างอิง	หน่วยนับ	ราคาต่อหน่วย (บาท)	จำนวน (หน่วย)	ปี 2569			ปี 2570			ปี 2571			ปี 2572			ปี 2573			
										จำนวนที่ขอ (หน่วย)	แหล่งงบประมาณ	ยิม(ระบุหน่วยบริการ)	จำนวนที่ขอ (หน่วย)	แหล่งงบประมาณ	ยิม(ระบุหน่วยบริการ)	จำนวนที่ขอ (หน่วย)	แหล่งงบประมาณ	ยิม (ระบุหน่วยบริการ)	จำนวนที่ขอ (หน่วย)	แหล่งงบประมาณ	ยิม(ระบุหน่วยบริการ)	จำนวนที่ขอ (หน่วย)	แหล่งงบประมาณ	ยิม(ระบุหน่วยบริการ)	
3	พิจิตร	รพ.บึงนาราง	27979	เครื่องอบผ้า ขนาด 100 ปอนด์	HK-27				1	1						1	งบลงทุน								
3	พิจิตร	รพ.สากเหล็ก	27978	เครื่องซักผ้า แบบอุตสาหกรรม ขนาด 125 ปอนด์	HK-24				1	1															
3	พิจิตร	รพ.วชิรบำรุง	11631	เครื่องให้การรักษาด้วยคลื่นกระแทกแบบ Radial	PT-23				1	1															
3	พิจิตร	รพ.บางมูลนาก	11260	เครื่องซักผ้า แบบอุตสาหกรรม ขนาด 125 ปอนด์	HK-24	สป.สช	เครื่อง	802000	1	1															
3	พิจิตร	รพ.โพทะเล	11261	รถบรรทุก (ดีเซล) ขนาด 1 ตัน ปริมาตรกระบอกสูบไม่ต่ำกว่า 2,400 ซีซี หรือกำลังเครื่องยนต์สูงสุดไม่ต่ำกว่า 110 กิโลวัตต์ ขับเคลื่อน 2 ล้อ แบบดับเบิ้ลแควบ พร้อมหลังคาไฟเบอร์กลาสหรือเหล็ก	VT-13				1	1															
3	พิจิตร	รพ.โพธิ์ประทับช้าง	11259	เครื่องกำเนิดไฟฟ้า (ราคาไม่รวมค่าติดตั้ง) ขนาด 300 กิโลวัตต์	EE-15				1	1															
3	พิจิตร	รพ.วังทรายพูน	11258	เครื่องเอกซเรย์ฟลูโอโรสโคปเคลื่อนที่แบบซีอาร์เอ็มกำลังไม่น้อยกว่า 2.2 KW	XR-17				1	1															
3	พิจิตร	รพ.สากเหล็ก	27978	เครื่องมือสูบน้ำหรือเลือดเพื่อให้ทางหลอดเลือดดำ	BB-1				2	2															
3	พิจิตร	รพ.โพทะเล	11261	เครื่องซักผ้า แบบอุตสาหกรรม ขนาด 125 ปอนด์	HK-24				1	1															
3	พิจิตร	รพ.โพธิ์ประทับช้าง	11259	เครื่องให้การรักษาด้วยคลื่นกระแทกแบบ Focused	PT-27				1	1															
3	พิจิตร	รพ.วังทรายพูน	11258	เครื่องตรวจวัดระยะภายในด้วยคลื่นเสียงความถี่สูงชนิดสี 2 หัวตรวจ	US-5				1	1															
3	พิจิตร	รพ.ดงเจริญ	27980	เครื่องช่วยนวดหัวใจและฟื้นคืนชีพผู้ป่วยอัตโนมัติ	ME-3				1	1															
3	พิจิตร	รพ.บึงนาราง	27979	เครื่องซักผ้า แบบอุตสาหกรรม ขนาด 125 ปอนด์	HK-24				1	1															
3	พิจิตร	รพ.โพทะเล	11261	เครื่องอบผ้าเชื้อยัดไนต์ด้วยแก๊สเอทิลีนออกไซด์ 100 % แบบเจาะแก๊สยัดไนต์ขนาดความจุ้น้อยกว่า 150 ลิตร	CSSD-44				1	1															
3	พิจิตร	รพ.วังทรายพูน	11258	เครื่องกำเนิดไฟฟ้า (ราคาไม่รวมค่าติดตั้ง) ขนาด 500 กิโลวัตต์	EE-17				1	1															
3	พิจิตร	รพ.ดงเจริญ	27980	เครื่องออกซิเจนการไหลสูง	RS-7				1	1															
3	พิจิตร	รพ.บึงนาราง	27979	เครื่องมือตรวจคัดกรองการได้ยินในเด็กแรกเกิด	ENT-9				1	1															
3	พิจิตร	รพ.สากเหล็ก	27978	เครื่องตรวจสมรรถภาพปอดด้วยเครื่องคอมพิวเตอร์	HL-18				1	1															
3	พิจิตร	รพ.วังทรายพูน	11258	เครื่องตรวจสมรรถภาพหลอดเลือดดำต้นขาได้วิพวง	MP-19				1	1															
3	พิจิตร	รพ.ดงเจริญ	27980	เครื่องกระตุ้นกล้ามเนื้อด้วยไฟฟ้า พร้อมอัลตราซาวด์	PT-14				1	1															
3	พิจิตร	รพ.สากเหล็ก	27978	เครื่องวัดระดับปัสสาวะในทารก	NB-8				1	1															
3	พิจิตร	รพ.วชิรบำรุง	11631	เครื่องคอมพิวเตอร์แม่ข่าย แบบที่ 2	COM-2				1																
3	พิจิตร	รพ.วชิรบำรุง	11631	ยูนิคทำฟัน	DE-35				1																

เลขที่	จังหวัด	ชื่อหน่วยบริการ	รหัสหน่วยบริการ 5 หลัก	รายการครุภัณฑ์	รหัสครุภัณฑ์	หน่วยงานอ้างอิง	หน่วยนับ	ราคาต่อหน่วย (บาท)	จำนวน (หน่วย)	ปี 2569			ปี 2570			ปี 2571			ปี 2572			ปี 2573		
										จำนวนที่ขอ (หน่วย)	แหล่งงบประมาณ	ยืม(ระบุหน่วยบริการ)	จำนวนที่ขอ (หน่วย)	แหล่งงบประมาณ	ยืม(ระบุหน่วยบริการ)	จำนวนที่ขอ (หน่วย)	แหล่งงบประมาณ	ยืม (ระบุหน่วยบริการ)	จำนวนที่ขอ (หน่วย)	แหล่งงบประมาณ	ยืม(ระบุหน่วยบริการ)	จำนวนที่ขอ (หน่วย)	แหล่งงบประมาณ	ยืม(ระบุหน่วยบริการ)
3	พิจิตร	รพ.วชิรบารมี	11631	เครื่องติดตามการทำงานของหัวใจและสัญญาณชีพอัตโนมัติ ขนาดกลาง	ME-16				1				1											
3	พิจิตร	รพ.ระพานหิน	11456	ชุดกล่องช่วยผ่าตัดในช่องข้อ หรือระบบวิถีทัศน์	ES-50	สป.ส.	ชุด	7,815,000.00	1				1											
3	พิจิตร	รพ.บางมูลนาก	11260	กล่องส่องตรวจและผ่าตัดภายในช่องท้องชนิดวิถีทัศน์แบบคมชัดสูงชนิดภาพ 2 มิติ	ES-37	สป.ส.	เครื่อง	2,500,000.00	1				งบลงทุน											
3	พิจิตร	รพ.โพทะเล	11261	เครื่องเอกซเรย์ทั่วไปขนาดไม่น้อยกว่า 500 mA แบบแขวนเพดาน	XR-14	สป.ส.	เครื่อง	1,700,000.00	1				1											
3	พิจิตร	รพ.โพธิ์ประทับช้าง	11259	รถพยาบาลพร้อมอุปกรณ์ช่วยชีวิตขั้นสูง	VM-14	สป.ส.	คัน	2,500,000.00	1				1											
3	พิจิตร	รพ.ทับคล้อ	11263	เครื่องให้การรักษาอาการปวดและกระตุ้นเซลล์ประสาทส่วนปลายด้วยสนามแม่เหล็กไฟฟ้า (PMS)	PT-37	สป.ส.	เครื่อง	1,200,000.00	1				1											
3	พิจิตร	รพ.วังทรายพูน	11258	เครื่องเอกซเรย์ทูลูโรสโคปเคลื่อนที่แบบซีอาร์อาร์กำลังไม่น้อยกว่า 15 kW	XR-16	สป.ส.	เครื่อง	5,000,000.00	1				1											
3	พิจิตร	รพ.บึงนาราง	27979	ระบบจับเก็บข้อมูลการทำงานของหัวใจและสัญญาณชีพ เชื่อมต่อข้อมูลจากเครื่องมือแพทย์ต่างๆ เพื่อประเมินผลและวางแผนการรักษาในชั้นหัตถศัลยกรรมไม่น้อยกว่า 4 เตียง แบบอิเล็กทรอนิกส์	ME-31	สป.ส.	เครื่อง	2,000,000.00	1				งบลงทุน			1		งบลงทุน						
3	พิจิตร	รพ.สากเหล็ก	27978	เครื่องให้การรักษาค้นคืนกระแทกแบบ Radial	PT-23	สป.ส.	เครื่อง	900,000.00	1				1					งบลงทุน						
3	พิจิตร	รพ.ทับคล้อ	11263	เครื่องแปลงสัญญาณภาพเอกซเรย์เป็นดิจิทัลในช่องปาก	DE-32				1	1			งบลงทุน											
3	พิจิตร	รพ.สากเหล็ก	27978	กล้องถ่ายภาพจอประสาทตาดิจิทัล	EM-13				1	1			งบลงทุน											
3	พิจิตร	รพ.ดงเจริญ	27980	กล้องถ่ายภาพจอประสาทตาดิจิทัล	EM-13				1	1			งบลงทุน											
3	พิจิตร	รพ.วังทรายพูน	11258	ชุดเครื่องมือผ่าตัดกระดูกไขสันหลัง (ส่วนจะกระดูก) พร้อมหัวต่อครบชุด	0				1	1			ไม่ผ่าน			1								
3	พิจิตร	รพ.โพทะเล	11261	เครื่องเอกซเรย์ทั่วไปขนาดไม่น้อยกว่า 500 mA แบบแขวนเพดาน	XR-14				1	1														
3	พิจิตร	รพ.บางมูลนาก	11260	เครื่องศูนย์กลางการรักษาทางไกลและเครื่องติดตามสัญญาณชีพ พร้อมเครื่องกระดูกหัวใจในโรงพยาบาลเพื่อรองรับการเชื่อมต่อระบบศูนย์กลางการรักษาทางไกล	ME-21				1	1			ไม่ผ่าน											
3	พิจิตร	รพ.บึงนาราง	27979	เครื่องเอกซเรย์ทั่วไปขนาดไม่น้อยกว่า 500 mA แบบแขวนเพดาน	XR-14				1	1														
3	พิจิตร	รพ.วชิรบารมี	11631	กล้องถ่ายภาพจอประสาทตาดิจิทัล	EM-13				1	1			งบลงทุน (ได้รับแล้ว)											
3	พิจิตร	รพ.โพธิ์ประทับช้าง	11259	เครื่องติดตามการทำงานของหัวใจและสัญญาณชีพ 4 พารามิเตอร์ ระบบรวมศูนย์ไม่น้อยกว่า 4 เตียง	ME-12				1	1														
3	พิจิตร	รพ.สามง่าม	11262	เครื่องติดตามการทำงานของหัวใจและสัญญาณชีพ 4 พารามิเตอร์ ระบบรวมศูนย์ไม่น้อยกว่า 8 เตียง	ME-13				1				1											
3	พิจิตร	รพ.บางมูลนาก	11260	เครื่องติดตามการทำงานของหัวใจและสัญญาณชีพ 4 พารามิเตอร์ ระบบรวมศูนย์ไม่น้อยกว่า 4 เตียง	ME-12	สป.ส.	เครื่อง	999750	1	1			งบลงทุน											

เลขที่	จังหวัด	ชื่อหน่วยบริการ	รหัสหน่วยบริการ 5 หลัก	รายการครุภัณฑ์	รหัสครุภัณฑ์	หน่วยงานอ้างอิง	หน่วยนับ	ราคาต่อหน่วย (บาท)	จำนวน (หน่วย)	ปี 2569			ปี 2570			ปี 2571			ปี 2572			ปี 2573		
										จำนวนที่ขอ (หน่วย)	แหล่งงบประมาณ	ยิม(ระบุหน่วยบริการ)	จำนวนที่ขอ (หน่วย)	แหล่งงบประมาณ	ยิม(ระบุหน่วยบริการ)	จำนวนที่ขอ (หน่วย)	แหล่งงบประมาณ	ยิม(ระบุหน่วยบริการ)	จำนวนที่ขอ (หน่วย)	แหล่งงบประมาณ	ยิม(ระบุหน่วยบริการ)	จำนวนที่ขอ (หน่วย)	แหล่งงบประมาณ	ยิม(ระบุหน่วยบริการ)
3	พิจิตร	รพ.วังทรายพูน	11258	เครื่องมือตรวจคัดกรองการได้ยินในเด็กแรกเกิด	ENT-9				1	1	งบลงทุน													
3	พิจิตร	รพ.โพธิ์ประทับช้าง	11259	เครื่องมือตรวจคัดกรองการได้ยินในเด็กแรกเกิด	ENT-9				1	1														
3	พิจิตร	รพ.สามง่าม	11631	เครื่องมือตรวจคัดกรองการได้ยินในเด็กแรกเกิด	ENT-9				1	1														
3	พิจิตร	รพ.วิจิตรบารมี	11631	เครื่องมือตรวจคัดกรองการได้ยินในเด็กแรกเกิด	ENT-9				1	1	งบลงทุน (ได้รับแล้ว)													
3	พิจิตร	รพ.ทับคล้อ	11263	รถโดยสารขนาด 12 ที่นั่ง (ดีเซล) ปริมาตรกระบอกสูบไม่ต่ำกว่า 2,400 ซีซี หรือกำลังเครื่องยนต์สูงสุดไม่ต่ำกว่า 90 กิโลวัตต์	VT-31				1	1	ไม่ผ่าน													
3	พิจิตร	รพ.ดงเจริญ	27980	เครื่องเอกซเรย์เคลื่อนที่ขนาดไม่น้อยกว่า 300 mA ขับเคลื่อนด้วยมอเตอร์ไฟฟ้า	XR-8				1	1	งบลงทุน													
3	พิจิตร	รพ.บึงนาราง	27979	รถพยาบาลพร้อมอุปกรณ์ช่วยชีวิตขั้นสูง	VM-14				1	1			1											
3	พิจิตร	รพ.สากเหล็ก	27978	เครื่องนอนผ้า ขนาด 100 ปอนด์	HK-27				1	1	งบลงทุน													
3	พิจิตร	รพ.สามง่าม	11262	เครื่องมือชุดทดสอบ gel test ตรวจการเข้ากันได้ของเลือดทางอานาการเลือด	นอกบัญชี				1	1														
3	พิจิตร	รพ.โพทะเล	11261	เครื่องตรวจอวัยวะภายในด้วยคลื่นเสียงความถี่สูงชนิดสี 2 หัวตรวจ	US-5				1	1														
3	พิจิตร	รพ.โพธิ์ประทับช้าง	11259	รถบรรทุก (ดีเซล) ขนาด 1 ตัน ปริมาตรกระบอกสูบไม่ต่ำกว่า 2,400 ซีซี หรือกำลังเครื่องยนต์สูงสุดไม่ต่ำกว่า 110 กิโลวัตต์ ขับเคลื่อน 2 ล้อ แบบดับเบิ้ลแอนด์ดับ	VT-11				1	1														
3	พิจิตร	รพ.วังทรายพูน	11258	เครื่องวัดห้ามเลือด	OE-8				1	1	งบลงทุน													
3	พิจิตร	รพ.บางมูลนาก	11260	เครื่องเอกซเรย์ทั่วไปขนาดไม่น้อยกว่า 500 mA แบบแขวนเพดาน	XR-14				1	1	ไม่ผ่าน													
3	พิจิตร	รพ.บึงนาราง	27979	เครื่องนอนผ้า ขนาด 100 ปอนด์	HK-27				1	1			1	งบลงทุน										
3	พิจิตร	รพ.สากเหล็ก	27978	เครื่องซักผ้า แบบอุตสาหกรรม ขนาด 125 ปอนด์	HK-24				1	1	งบลงทุน													
3	พิจิตร	รพ.วิจิตรบารมี	11631	เครื่องให้การรักษาด้วยคลื่นกระแทกแบบ Radial	PT-23				1	1	งบลงทุน (ได้รับแล้ว)													
3	พิจิตร	รพ.บางมูลนาก	11260	เครื่องซักผ้า แบบอุตสาหกรรม ขนาด 125 ปอนด์	HK-24	สป.สช	เครื่อง	802000	1	1	งบลงทุน													
3	พิจิตร	รพ.โพทะเล	11261	รถบรรทุก (ดีเซล) ขนาด 1 ตัน ปริมาตรกระบอกสูบไม่ต่ำกว่า 2,400 ซีซี หรือกำลังเครื่องยนต์สูงสุดไม่ต่ำกว่า 110 กิโลวัตต์ ขับเคลื่อน 2 ล้อ แบบดับเบิ้ลแอนด์ดับ พร้อมหลังคาไฟเบอร์กลาสหรือเหล็ก	VT-13				1	1														
3	พิจิตร	รพ.โพธิ์ประทับช้าง	11259	เครื่องกำเนิดไฟฟ้า (ราคาไม่รวมค่าติดตั้ง) ขนาด 300 กิโลวัตต์	EE-15				1	1														
3	พิจิตร	รพ.วังทรายพูน	11258	เครื่องเอกซเรย์ฟลูโอโรสโคปเคลื่อนที่แบบซีอาร์มกำลังไม่น้อยกว่า 2.2 kW	XR-17				1	1	ไม่ผ่าน													
3	พิจิตร	รพ.สากเหล็ก	27978	เครื่องมือสูบน้ำหรือเลือดเพื่อให้ทางหลอดเลือดดำ	BB-1				2	2	งบลงทุน													
3	พิจิตร	รพ.โพทะเล	11261	เครื่องซักผ้า แบบอุตสาหกรรม ขนาด 125 ปอนด์	HK-24				1	1														
3	พิจิตร	รพ.โพธิ์ประทับช้าง	11259	เครื่องให้การรักษาด้วยคลื่นกระแทกแบบ Focused	PT-27				1	1														

เลขที่	จังหวัด	ชื่อหน่วยบริการ	รหัสหน่วยบริการ 5 หลัก	รายการครุภัณฑ์	รหัสครุภัณฑ์	หน่วยงานอ้างอิง	หน่วยนับ	ราคาต่อหน่วย (บาท)	จำนวน (หน่วย)	ปี 2569			ปี 2570			ปี 2571			ปี 2572			ปี 2573		
										จำนวนที่ขอ (หน่วย)	แหล่งงบประมาณ	ยิม(ระบุหน่วยบริการ)	จำนวนที่ขอ (หน่วย)	แหล่งงบประมาณ	ยิม(ระบุหน่วยบริการ)	จำนวนที่ขอ (หน่วย)	แหล่งงบประมาณ	ยิม(ระบุหน่วยบริการ)	จำนวนที่ขอ (หน่วย)	แหล่งงบประมาณ	ยิม(ระบุหน่วยบริการ)	จำนวนที่ขอ (หน่วย)	แหล่งงบประมาณ	ยิม(ระบุหน่วยบริการ)
3	พิจิตร	รพ.วังทรายพูน	11258	เครื่องตรวจอวัยวะภายในด้วยคลื่นเสียงความถี่สูงชนิดสี 2 หัวตรวจ	US-5				1	1	ไม่ผ่าน		1											
3	พิจิตร	รพ.ดงเจริญ	27980	เครื่องช่วยนวดหัวใจและฟื้นคืนชีพผู้ป่วยอัตโนมัติ	ME-5				1	1	ระหว่างการขอ													
3	พิจิตร	รพ.ปึงนาราง	27979	เครื่องซักผ้า แบบอุตสาหกรรม ขนาด 125 ปอนด์	HK-24				1	1														
3	พิจิตร	รพ.โพทะเล	11261	เครื่องอบฆ่าเชื้ออัตโนมัติด้วยแก๊สออกซิเจนออกไซด์ 100 % แบบเจาะแก๊สอัตโนมัติขนาดความจุไม่น้อยกว่า 150 ลิตร	CSSD-44				1	1														
3	พิจิตร	รพ.วังทรายพูน	11258	เครื่องกำเนิดไฟฟ้า (ราคาไม่รวมค่าติดตั้ง) ขนาด 500 กิโลวัตต์	EE-17				1	1	ไม่ผ่าน		1											
3	พิจิตร	รพ.ดงเจริญ	27980	เครื่องออกซิเจนการไหลสูง	RS-7				1	1														
3	พิจิตร	รพ.ปึงนาราง	27979	เครื่องมือตรวจคัดกรองการได้ยินในเด็กแรกเกิด	ENT-9				1	1			1											
3	พิจิตร	รพ.สากเหล็ก	27978	เครื่องตรวจสมรรถภาพปอดด้วยเครื่องคอมพิวเตอร์	HL-18				1	1	งบลงทุน		1	งบลงทุน										
3	พิจิตร	รพ.วังทรายพูน	11258	เครื่องตรวจสแกนหาหลอดเลือดดำเส้นได้ผิวหนัง	MP-19				1	1	ไม่ผ่าน		1											
3	พิจิตร	รพ.ดงเจริญ	27980	เครื่องกระตุ้นกล้ามเนื้อด้วยไฟฟ้า พร้อมอัลตราซาวด์	PT-14				1	1	ระหว่างการขอ													
3	พิจิตร	รพ.สากเหล็ก	27978	เครื่องวัดระดับปัสสาวะในทารก	NB-8				1	1	งบลงทุน													
3	พิจิตร	รพ.วิเชียรบุรี	11631	เครื่องคอมพิวเตอร์แม่ข่าย แบบที่ 2	COM-2				1				1											
3	พิจิตร	รพ.วิเชียรบุรี	11631	ยูนิคทำพื้น	DE-35				1				1											
3	พิจิตร	รพ.วิเชียรบุรี	11631	เครื่องติดตามการทำงานของหัวใจและสัญญาณชีพอัตโนมัติ ขนาดกลาง	ME-16				1				1											
3	พิจิตร	รพ.ระหานหิน	11456	ชุดกล่องช่วยผ่าตัดในช่องข้อ พร้อมระบบวิดีโอ	ES-50	สป.ส.	ชุด	7,815,00 0.00	1				1											
3	พิจิตร	รพ.บางมูลนาก	11260	กล่องส่องตรวจและผ่าตัดภายในช่องท้องชนิดวิดีโอแบบคมชัดสูงชนิดภาพ 2 มิติ	ES-37	สป.ส.	เครื่อง	2,500,00 0.00	1				1	งบลงทุน										
3	พิจิตร	รพ.โพทะเล	11261	เครื่องเอกซเรย์ทั่วไปขนาดไม่น้อยกว่า 500 mA แบบแขวนเพดาน	XR-14	สป.ส.	เครื่อง	1,700,00 0.00	1				1											
3	พิจิตร	รพ.โพธิ์ประทับช้าง	11259	รถพยาบาลพร้อมอุปกรณ์ช่วยชีวิตขั้นสูง	VM-14	สป.ส.	คัน	2,500,00 0.00	1				1											
3	พิจิตร	รพ.ทับคล้อ	11263	เครื่องให้การรักษายาการปวดและกระตุ้นเซลล์ประสาทส่วนปลายด้วยสนามแม่เหล็กไฟฟ้า (PMS)	PT-37	สป.ส.	เครื่อง	1,200,00 0.00	1				1											
3	พิจิตร	รพ.วังทรายพูน	11258	เครื่องเอกซเรย์ฟลูโอโรสโคปเคลื่อนที่แบบซีอาร์อาร์กำลังไม่น้อยกว่า 15 kW	XR-16	สป.ส.	เครื่อง	5,000,00 0.00	1				1											
3	พิจิตร	รพ.ปึงนาราง	27979	ระบบจัดเก็บข้อมูลการทำงานของหัวใจและสัญญาณชีพ เชื่อมต่อข้อมูลจากเครื่องมือแพทย์ต่างๆ เพื่อประเมินผลและวางแผนการรักษาคนไข้ชนิดรวมศูนย์ไม่น้อยกว่า 4 เตียง แบบอิเล็กทรอนิกส์	ME-31	สป.ส.	เครื่อง	2,000,00 0.00	1				1	งบลงทุน		1	งบลงทุน							

เลขที่	จังหวัด	ชื่อหน่วยบริการ	รหัสหน่วยบริการ 5 หลัก	รายการครุภัณฑ์	รหัสครุภัณฑ์	หน่วยงานอ้างอิง	หน่วยนับ	ราคาต่อหน่วย (บาท)	จำนวน (หน่วย)	ปี 2569			ปี 2570			ปี 2571			ปี 2572			ปี 2573		
										จำนวนที่ขอ (หน่วย)	แหล่งงบประมาณ	ยืม(ระบุหน่วยบริการ)	จำนวนที่ขอ (หน่วย)	แหล่งงบประมาณ	ยืม(ระบุหน่วยบริการ)	จำนวนที่ขอ (หน่วย)	แหล่งงบประมาณ	ยืม (ระบุหน่วยบริการ)	จำนวนที่ขอ (หน่วย)	แหล่งงบประมาณ	ยืม(ระบุหน่วยบริการ)	จำนวนที่ขอ (หน่วย)	แหล่งงบประมาณ	ยืม(ระบุหน่วยบริการ)
3	พิจิตร	รพ.สาทหลัก	27978	เครื่องให้การรักษาด้วยคลื่นกระแทกแบบ Radial	PT-23	สป.ส.	เครื่อง	900,000.00	1				1	งบลงทุน										
3	พิจิตร	รพ.ดงเจริญ	27980	เครื่องช่วยขนาดหัวใจและป็นซินซิปผู้ช่วยอัตโนมัติ	ME-3	สป.ส.	เครื่อง	1,000,000.00	1				1											
3	พิจิตร	รพ.โพทะเล	11261	เครื่องให้การรักษาอาการปวดและกระตุ้นเซลล์ประสาทส่วนปลายด้วยสนามแม่เหล็กไฟฟ้า (PMS)	PT-37	สป.ส.	เครื่อง	1,200,000.00	1				1											
3	พิจิตร	รพ.โพธิ์ประทับช้าง	11259	เครื่องติดตามการทำงานของหัวใจและสัญญาณชีพ 4 พารามิเตอร์ ระบบรวมศูนย์ไม่น้อยกว่า 8 เติง	ME-13	สป.ส.	เครื่อง	1,600,000.00	1				1											
3	พิจิตร	รพ.ทับศอก	11263	จักรยานช่วยเพิ่มการเคลื่อนไหวของแขนและขา	PT-43	สป.ส.	ชุด	400,000.00	1				1											
3	พิจิตร	รพ.สามง่าม	11262	เครื่องนี้ฆ่าเชื้อจุลินทรีย์ด้วยไอน้ำ ระบบอัตโนมัติ (Pre-Post Vacuum) ขนาดไม่น้อยกว่า 500 ลิตร แบบห้องนั่งทรงระบอบ	ไม่มี	เอกชน	เครื่อง	870,000.00	1				1											
3	พิจิตร	รพ.วชิรบรรณ	11631	เครื่องกำเนิดไฟฟ้า (ราคาไม่รวมค่าติดตั้ง) ขนาด 300 กิโลวัตต์	EE-15	สำนักงบประมาณ*	เครื่อง	2,086,000.00	1				1											
3	พิจิตร	รพ.สามง่าม	11262	เครื่องกำเนิดไฟฟ้า (ราคาไม่รวมค่าติดตั้ง) ขนาด 300 กิโลวัตต์	EE-15	สำนักงบประมาณ*	เครื่อง	2,086,000.00	1				1											
3	พิจิตร	รพ.สามง่าม	11262	เครื่องช่วยพยุงแบบมีรางเลื่อน			เครื่อง	500,000.00	1				1											
3	พิจิตร	รพ.วชิรบรรณ	11631	รถพยาบาลพร้อมอุปกรณ์ช่วยชีวิตขั้นสูง	VM-14	สป.ส.	คัน	2,500,000.00	1				1						1					
3	พิจิตร	รพ.ระหานหิน	11456	กล้องส่องตรวจและผ่าตัดภายในช่องท้องและลำไส้ใหญ่ พร้อมระบบวิดีโอทัศนศินภาพ 3 มิติ กล้องปรับได้	ES-44	สป.ส.	เครื่อง	6,000,000.00	1				1											
3	พิจิตร	รพ.บางมูลนาก	11260	เครื่องช่วยหายใจชนิดควบคุมด้วยปริมาตรและความดัน ขนาดใหญ่	RS-5	สป.ส.	เครื่อง	1,200,000.00	1				1	งบลงทุน										
3	พิจิตร	รพ.วังทรายพูน	11258	เตียงผ่าตัดด้านศัลยกรรมออร์โธปิดิกส์และกระดูกสันหลังชนิดเอกซเรย์ผ่านได้	OB-8	สป.ส.	เตียง	3,600,000.00	1				1											
3	พิจิตร	รพ.บึงนาราง	27979	เครื่องติดตามสัญญาณชีพ พร้อมเครื่องกระตุ้นหัวใจในรถพยาบาลเพื่อเชื่อมระบบศูนย์กลางการรักษาทางไกล	ME-19	สป.ส.	เครื่อง	640,000.00	1				1		งบลงทุน									
3	พิจิตร	รพ.สาทหลัก	27978	เครื่องอบความร้อนคลื่นสั้น	PT-20	สป.ส.	เครื่อง	370,000.00	1				1	งบลงทุน										
3	พิจิตร	รพ.ดงเจริญ	27980	รถบรรทุก (ดีเซล) ขนาด 1 คัน ปริมาตรระบอบไม่ต่ำกว่า 2,400 ซีซี หรือกำลังเครื่องยนต์สูงสุดไม่ต่ำกว่า 110 กิโลวัตต์ ขับเคลื่อน 4 ล้อ แบบดับเบิลแค้น	VT-17	สำนักงบประมาณ*	คัน	1,172,000.00	1				1	ระหว่างกาขอ										
3	พิจิตร	รพ.บางมูลนาก	11260	ชุดส่วนจะและเลื่อยตัดกระดูกมาตรฐาน	ไม่มี	เอกชน	เครื่อง	2,500,000.00	1				1	งบลงทุน										

เลขที่	จังหวัด	ชื่อหน่วยบริการ	รหัสหน่วยบริการ 5 หลัก	รายการครุภัณฑ์	รหัสครุภัณฑ์	หน่วยงานอ้างอิง	หน่วยนับ	ราคาต่อหน่วย (บาท)	จำนวน (หน่วย)	ปี 2569			ปี 2570			ปี 2571			ปี 2572			ปี 2573		
										จำนวนที่ขอ (หน่วย)	แหล่งงบประมาณ	ยิม(ระบุหน่วยบริการ)	จำนวนที่ขอ (หน่วย)	แหล่งงบประมาณ	ยิม(ระบุหน่วยบริการ)	จำนวนที่ขอ (หน่วย)	แหล่งงบประมาณ	ยิม (ระบุหน่วยบริการ)	จำนวนที่ขอ (หน่วย)	แหล่งงบประมาณ	ยิม(ระบุหน่วยบริการ)	จำนวนที่ขอ (หน่วย)	แหล่งงบประมาณ	ยิม(ระบุหน่วยบริการ)
3	พิจิตร	รพ.โพทะเล	11261	เครื่องคอมพิวเตอร์แม่ข่าย แบบที่ 2	COM-2	กระทรวงดิจิทัล*	เครื่อง	350,000.00	1				1											
3	พิจิตร	รพ.โพธิ์ประทับช้าง	11259	รถบรรทุก (ดีเซล) ขนาด 1 ตัน ปริมาตรกระบอกสูบไม่ต่ำกว่า 2,400 ซีซี หรือกำลังเครื่องยนต์สูงสุดไม่ต่ำกว่า 110 กิโลวัตต์ ขับเคลื่อน 2 ล้อ แบบดับเบิลแบริดจ์	VT-11	สำนักงบประมาณ*	คัน	935,000.00	1				1											
3	พิจิตร	รพ.ทับคล้อ	11263	เครื่องให้ออกซิเจนด้วยอัตราการไหลสูง	RS-7	สป.สธ.	เครื่อง	200,000.00	3				3											
3	พิจิตร	รพ.โพทะเล	11261	เครื่องช่วยหายใจชนิดควบคุมด้วยปริมาตรและความดัน ขนาดใหญ่	RS-5	สป.สธ.	เครื่อง	1200000	1						1	งบลงทุน								
3	พิจิตร	รพ.โพทะเล	11261	เครื่องช่วยหายใจชนิดควบคุมด้วยปริมาตรและความดัน ขนาดใหญ่	RS-5	สป.สธ.	เครื่อง	1200000	1								1	งบลงทุน						
3	พิจิตร	รพ.โพทะเล	11261	รถพยาบาลพร้อมอุปกรณ์ช่วยชีวิตขั้นสูง	พ1122	สป.สธ.	คัน	2500000	1												1	งบลงทุน		
3	พิจิตร	รพ.วิเชียรบุรี	11631	เครื่องช่วยนวดหัวใจและฟื้นคืนชีพผู้ป่วยอัมพาต	ME-3	สป.สธ.	เครื่อง	1000000	1				1											
3	พิจิตร	รพ.วิเชียรบุรี	11631	เครื่องศูนย์กลางการรักษาทันทีและเครื่องติดตามสัญญาณชีพ พร้อมเครื่องกระตุ้นหัวใจในรถพยาบาลเพื่อรองรับการเชื่อมต่อระบบศูนย์กลางการรักษาทันที	ME-21	สป.สธ.	เครื่อง	1200000	1				1											
3	พิจิตร	รพ.บึงนาราง	27979	เครื่องตรวจคลื่นไฟฟ้าหัวใจ พร้อมระบบวิเคราะห์ผล และจัดเก็บภาพในระบบเครือข่าย	ME-6	สำนักงบประมาณ*	เครื่อง	150,000.00							1	งบลงทุน								
3	พิจิตร	รพ.บึงนาราง	27979	เครื่องซักผ้า แบบอุตสาหกรรม ขนาด 125 ปอนด์	HK-24	สป.สธ.	เครื่อง	805,000.00							1	งบลงทุน								
3	พิจิตร	รพ.บึงนาราง	27979	รถไฟฟ้า พร้อมตู้สถานีรับส่งวัสดุอุปกรณ์ทางการแพทย์ด้วยระบบปิด	CSSD-8	สป.สธ.	เครื่อง	180,000.00							1	งบลงทุน								
3	พิจิตร	รพ.บึงนาราง	27979	โคมไฟผ่าตัดเล็ก ความสว่างไม่น้อยกว่า 60,000 ลักซ์	LO-2	สป.สธ.	เครื่อง	280,000.00							1	งบลงทุน								
3	พิจิตร	รพ.บึงนาราง	27979	ชุดเครื่องซีดีสองชิ้น	CE-1	สำนักงบประมาณ*	เครื่อง	1,200,000.00							1	งบลงทุน								
3	พิจิตร	รพ.บึงนาราง	27979	ยูนิคทำฟัน	DE-35	สป.สธ.	เครื่อง	460,000.00							1	งบลงทุน								
3	พิจิตร	รพ.บึงนาราง	27979	เครื่องมือตรวจคัดกรองการได้ยินในเด็กแรกเกิด	ENT-9	สป.สธ.	เครื่อง	350,000.00							1	งบลงทุน								
3	พิจิตร	รพ.บึงนาราง	27979	เครื่องฟังเสียงหลอดเลือดด้วยคลื่นเสียงความถี่สูงชนิดพกพา	ME-1	สป.สธ.	เครื่อง	100,000.00							1	งบลงทุน								
3	พิจิตร	รพ.บึงนาราง	27979	เครื่องอบผ้า ขนาด 100 ปอนด์	HK-27	สป.สธ.	เครื่อง	272,000.00							1	งบลงทุน								
3	พิจิตร	รพ.บึงนาราง	27979	รถโดยสารขนาด 12 ที่นั่ง (ดีเซล) ปริมาตรกระบอกสูบไม่ต่ำกว่า 2,400 ซีซี หรือกำลังเครื่องยนต์สูงสุดไม่ต่ำกว่า 90 กิโลวัตต์	VT-31	สำนักงบประมาณ*	คัน	1358000													1	งบลงทุน		

เลขที่	จังหวัด	ชื่อหน่วยบริการ	รหัสหน่วยบริการ 5 หลัก	รายการครุภัณฑ์	รหัสครุภัณฑ์	หน่วยงานอ้างอิง	หน่วยนับ	ราคาต่อหน่วย (บาท)	จำนวน (หน่วย)	ปี 2569			ปี 2570			ปี 2571			ปี 2572			ปี 2573			
										จำนวนที่ขอ (หน่วย)	แหล่งงบประมาณ	ยิม(ระบุหน่วยบริการ)	จำนวนที่ขอ (หน่วย)	แหล่งงบประมาณ	ยิม(ระบุหน่วยบริการ)	จำนวนที่ขอ (หน่วย)	แหล่งงบประมาณ	ยิม(ระบุหน่วยบริการ)	จำนวนที่ขอ (หน่วย)	แหล่งงบประมาณ	ยิม(ระบุหน่วยบริการ)	จำนวนที่ขอ (หน่วย)	แหล่งงบประมาณ	ยิม(ระบุหน่วยบริการ)	
3	พิจิตร	รพ.ระหานหิน	11456	เครื่องพิมพ์ Multifunction เลเซอร์ หรือ LED ขาวดำ	COM-26	กระทรวงดิจิทัล	เครื่อง	11,000.00	1	1	งบค่าเสื่อม														
3	พิจิตร	รพ.ระหานหิน	11456	เครื่องปรับอากาศ แบบแยกส่วน (ราคารวมค่าติดตั้ง) แบบติดผนัง (ระบบ Inverter) ขนาด 15,000 บีทียู	AIR-95	สำนักงบประมาณ	เครื่อง	24,900.00	1	1	งบค่าเสื่อม														
3	พิจิตร	รพ.ระหานหิน	11456	เครื่องปั่นเม็ดเลือดแดงอัตโนมัติ	BB-5	สป.สธ.	เครื่อง	80,000.00	1	1	งบค่าเสื่อม														
3	พิจิตร	รพ.ระหานหิน	11456	ซ่อมแซมระบบสัญญาณทางกายภาพ (ระบบไปป์ไลน์ก๊าซทางการแพทย์)	ไม่มี	สป.สธ.	งาน	494,447.00	1	1	งบค่าเสื่อม														
3	พิจิตร	รพ.ระหานหิน	11456	เครื่องเอกซเรย์ทั่วไปแบบดิจิทัล ขนาด 1,000 mA แบบแขวนเพดานพร้อม 2 ชุด แปลงสัญญาณเอกซเรย์เป็นภาพทางดิจิทัล ชนิดภาพไดนามิก และซอฟต์แวร์ประมวลผลทางคลินิก	XR-66	สป.สธ.	เครื่อง	12,000,000.00	1			1	งบกลาง (ขาขึ้น)												
3	พิจิตร	รพ.ระหานหิน	11456	เครื่องขยายสเปกตรัม 3 แก้วพร้อมเครื่องช่วยหายใจ	AE-2	สป.สธ.	เครื่อง	1,700,000.00	1		1	งบค่าเสื่อม (ขาขึ้น)													
3	พิจิตร	รพ.ระหานหิน	11456	โคมไฟผ่าตัดใหญ่คมคู่ขนาดไม่น้อยกว่า 130,000 ลักซ์ หลอดแอลอีดี	LO-4	สป.สธ.	ชุด	1,450,000.00	1			1	งบค่าเสื่อม (ขาขึ้น)												
3	พิจิตร	รพ.ระหานหิน	11456	เครื่องนั่งเข่าเชื่อมหรือระบบยึดโมมิติ ขนาดไม่น้อยกว่า 350 ลิตร	CSSD-24	สป.สธ.	เครื่อง	600,000.00	1			1	งบค่าเสื่อม (ขาขึ้น)												
3	พิจิตร	รพ.ระหานหิน	11456	ชุดกล่องช่วยผ่าตัดในช่องข้อ พร้อมระบบวิดีโอ	ES-50	สป.สธ.	ชุด	7,815,000.00	1			1	งบลงทุน (ขาขึ้น)												
3	พิจิตร	รพ.ระหานหิน	11456	กล่องส่องตรวจและผ่าตัดภายในช่องท้องและลำไส้ใหญ่ พร้อมระบบวิดีโอชนิดภาพ 3 มิติ กล้องปรับได้	ES-44	สป.สธ.	เครื่อง	6,000,000.00	1			1	งบลงทุน (ขาขึ้น)												
3	พิจิตร	รพ.ระหานหิน	11456	เครื่องขยายสเปกตรัมชนิดขับเคลื่อน	AE-3	สป.สธ.	เครื่อง	2,200,000.00	1			1	งบลงทุน (ขาขึ้น)												
3	พิจิตร	รพ.ระหานหิน	11456	ชุดเครื่องมือจะตัดกระดูกความเร็วสูงด้วยไฟฟ้า	ORT-2	สป.สธ.	ชุด	1,700,000.00	1			1	งบลงทุน (ขาขึ้น)												
3	พิจิตร	รพ.ระหานหิน	11456	กล่องส่องตรวจทางเดินหายใจแบบวิดีโอชนิดโค้งงอได้แบบไฟเบอร์ออปติก พร้อมอุปกรณ์แสดงผลที่จอภาพ	ES-28	สป.สธ.	เครื่อง	1,500,000.00	1			1	งบลงทุน (ขาขึ้น)												
3	พิจิตร	รพ.ระหานหิน	11456	เครื่องเอกซเรย์ฟันทั้งปาก พร้อมกะโหลกศีรษะแบบ 3 มิติ	DE-47	สป.สธ.	เครื่อง	2,800,000.00	1			1	งบลงทุน (ขาขึ้น)												
3	พิจิตร	รพ.ระหานหิน	11456	เครื่องเอกซเรย์ดิจิทัลฟลูออโรสโคป	XR-10	สป.สธ.	เครื่อง	7,000,000.00	1											1	งบลงทุน (ขาขึ้น)				
3	พิจิตร	รพ.ระหานหิน	11456	เตียงผ่าตัดด้านศัลยกรรมออร์โธปิดิกส์และกระดูกสันหลังชนิดเอกซเรย์ผ่านได้	OB-8	สป.สธ.	เตียง	3,600,000.00	1											1	งบลงทุน (ขาขึ้น)				
3	พิจิตร	รพ.ระหานหิน	11456	เตียงผ่าตัดด้านศัลยกรรมออร์โธปิดิกส์	OB-5	สป.สธ.	เตียง	2,500,000.00	1											1	งบลงทุน (ขาขึ้น)				
3	พิจิตร	รพ.ระหานหิน	11456	ชุดเครื่องมือจะตัดกระดูกความเร็วสูงด้วยไฟฟ้า	ORT-2	สป.สธ.	ชุด	1,700,000.00	1						1	งบลงทุน (ขาขึ้น)									
3	พิจิตร	รพ.ระหานหิน	11456	ชุดเครื่องมือผ่าตัดกระดูกไขข้อเบดเคอร์รี่	ORT-4	สป.สธ.	ชุด	1,500,000.00	1						1	งบลงทุน (ขาขึ้น)									
3	พิจิตร	รพ.ระหานหิน	11456	ชุดเครื่องมือผ่าตัดกระดูกไขข้อเบดเคอร์รี่ (ส่วนจะกระดูก) พร้อมหัวต่อครบชุด	ORT-19	สป.สธ.	ชุด	2,200,000.00	1						1	งบลงทุน (ขาขึ้น)									
3	พิจิตร	รพ.ระหานหิน	11456	เตียงผ่าตัดทั่วไประบบไฟฟ้า พร้อมโมทคอนโทรล	OB-4	สป.สธ.	เตียง	1,760,000.00	1											1	งบลงทุน (ขาขึ้น)				
3	พิจิตร	รพ.ระหานหิน	11456	โคมไฟผ่าตัดใหญ่โคมคู่ ความสว่างไม่น้อยกว่า 130,000 ลักซ์ หลอดแอลอีดี	LO-4	สป.สธ.	ชุด	1,450,000.00	7											4	งบลงทุน (ขาขึ้น)		3	งบลงทุน (ขาขึ้น)	
3	พิจิตร	รพ.ระหานหิน	11456	เครื่องฉีดและห้ามเลือดในระบบทางเดินอาหารด้วยไฟฟ้า และก๊าซอาร์กอนชนิดควบคุมความลึก	CE-3	สป.สธ.	เครื่อง	1,900,000.00	1								1	งบลงทุน (ขาขึ้น)							

เลขที่	จังหวัด	ชื่อหน่วยบริการ	รหัสหน่วยบริการ 5 หลัก	รายการครุภัณฑ์	รหัสครุภัณฑ์	หน่วยงานอ้างอิง	หน่วยนับ	ราคาต่อหน่วย (บาท)	จำนวน (หน่วย)	ปี 2569			ปี 2570			ปี 2571			ปี 2572			ปี 2573		
										จำนวนที่ขอ (หน่วย)	แหล่งงบประมาณ	ยิม(ระบุหน่วยบริการ)	จำนวนที่ขอ (หน่วย)	แหล่งงบประมาณ	ยิม(ระบุหน่วยบริการ)	จำนวนที่ขอ (หน่วย)	แหล่งงบประมาณ	ยิม (ระบุหน่วยบริการ)	จำนวนที่ขอ (หน่วย)	แหล่งงบประมาณ	ยิม(ระบุหน่วยบริการ)	จำนวนที่ขอ (หน่วย)	แหล่งงบประมาณ	ยิม(ระบุหน่วยบริการ)
3	พิจิตร	รพ.ตะพานหิน	11456	เครื่องซีห้ามเลือดและตัดเนื้อเยื่อด้วยไฟฟ้าชนิดปรับพลังงานอัตโนมัติ	CE-14	สป.สธ.	เครื่อง	700,000.00	4									2	งบลงทุน (ฯชัั้น)		2	งบลงทุน (ฯชัั้น)		
3	พิจิตร	รพ.ตะพานหิน	11456	เครื่องซีห้ามเลือด เลาะเนื้อเยื่อ และเชื่อมปิดหลอดเลือดด้วยระบบไฟฟ้า	CE-15	สป.สธ.	เครื่อง	1,600,000.00	1												1	งบลงทุน (ฯชัั้น)		
3	พิจิตร	รพ.ตะพานหิน	11456	เครื่องซีและตัดด้วยไฟฟ้า พร้อมอุปกรณ์เชื่อมปิดหลอดเลือดด้วยระบบอัลตราโซนิค	CE-17	สป.สธ.	เครื่อง	1,200,000.00	1												1	งบลงทุน (ฯชัั้น)		
3	พิจิตร	รพ.ตะพานหิน	11456	เครื่องรัดห้ามเลือด	OE-8	สป.สธ.	เครื่อง	400,000.00	3									3	งบลงทุน (ฯชัั้น)					
3	พิจิตร	รพ.ตะพานหิน	11456	กล้องส่องตรวจทางเดินน้ำดีและตับอ่อนชนิดวิดีโอทัศนแบบคมชัดสูง พร้อมชุดควบคุมสัญญาณภาพ	ES-42	สป.สธ.	เครื่อง	3,800,000.00	1												1	งบลงทุน (ฯชัั้น)		
3	พิจิตร	รพ.ตะพานหิน	11456	เครื่องส่องตรวจทางเดินหายใจระบบวิดีโอทัศน ขนาดกลาง	ES-9	สป.สธ.	เครื่อง	500,000.00	2					2	งบลงทุน (ฯชัั้น)									
3	พิจิตร	รพ.ตะพานหิน	11456	กล้องส่องตรวจทางเดินหายใจแบบวิดีโอทัศนโค้งงอได้แบบไฟเบอร์ออปติก พร้อมอุปกรณ์แสดงผลที่จอภาพ	ES-28	สป.สธ.	เครื่อง	1,500,000.00	1					1	งบลงทุน (ฯชัั้น)									
3	พิจิตร	รพ.ตะพานหิน	11456	เครื่องตรวจอวัยวะภายในด้วยคลื่นเสียงความถี่สูง ระดับความคมชัดสูง 3 หัวตรวจ ชนิดเคลื่อนย้ายได้	US-11	สป.สธ.	เครื่อง	2,500,000.00	1									1	งบลงทุน (ฯชัั้น)					
3	พิจิตร	รพ.ตะพานหิน	11456	เครื่องขมยาสลบชนิดขับช้อน	AE-3	สป.สธ.	เครื่อง	2,200,000.00	5									3	งบลงทุน (ฯชัั้น)		2	งบลงทุน (ฯชัั้น)		
3	พิจิตร	รพ.ตะพานหิน	11456	เครื่องให้ความอบอุ่นชนิดเป่าลมร้อน	MP-11	สป.สธ.	เครื่อง	90,000.00	5									3	งบลงทุน (ฯชัั้น)		2	งบลงทุน (ฯชัั้น)		
3	พิจิตร	รพ.ตะพานหิน	11456	เครื่องติดตามการทำงานของหัวใจและสัญญาณชีพอัตโนมัติ ขนาดเล็ก	ME-17	สป.สธ.	เครื่อง	100,000.00	1					1	งบลงทุน (ฯชัั้น)									
3	พิจิตร	รพ.ตะพานหิน	11456	เครื่องควบคุมอุณหภูมิทารกแรกเกิด	NB-4	สป.สธ.	เครื่อง	100,000.00	1					1	งบลงทุน (ฯชัั้น)									
3	พิจิตร	รพ.ตะพานหิน	11456	เครื่องช่วยกู้ชีวิตทารกแบบแรงดันบวก	NB-7	สป.สธ.	เครื่อง	70,000.00	1					1	งบลงทุน (ฯชัั้น)									
3	พิจิตร	รพ.ตะพานหิน	11456	เครื่องมือเครื่องใช้ทันตกรรมรังสีเอกซ์	DE-19	สป.สธ.	เครื่อง	70,000.00	7									4	งบลงทุน (ฯชัั้น)		3	งบลงทุน (ฯชัั้น)		
3	พิจิตร	รพ.ตะพานหิน	11456	เตียงผู้ป่วยสำหรับไอซียูปรับด้วยไฟฟ้าชนิด 4 motor	BP-19	สป.สธ.	เตียง	130,000.00	16									8	งบลงทุน (ฯชัั้น)		8	งบลงทุน (ฯชัั้น)		
3	พิจิตร	รพ.ตะพานหิน	11456	เครื่องช่วยหายใจชนิดควบคุมด้วยปริมาตรสำหรับทารกแรกเกิด	RS-1	สป.สธ.	เครื่อง	700,000.00	1					1	งบลงทุน (ฯชัั้น)									
3	พิจิตร	รพ.ตะพานหิน	11456	เครื่องช่วยหายใจชนิดควบคุมด้วยปริมาตรและความดัน ขนาดใหญ่	RS-5	สป.สธ.	เครื่อง	1,200,000.00	10									5	งบลงทุน (ฯชัั้น)		5	งบลงทุน (ฯชัั้น)		
3	พิจิตร	รพ.ตะพานหิน	11456	เครื่องควบคุมการไหลสารละลายโดยใช้ระบบกักตุน	IP-1	สป.สธ.	เครื่อง	50,000.00	3					3	งบลงทุน (ฯชัั้น)									
3	พิจิตร	รพ.ตะพานหิน	11456	เครื่องควบคุมการไหลสารน้ำทางหลอดเลือดดำชนิด 3 สาย	IP-3	สป.สธ.	เครื่อง	100,000.00	16					8	งบลงทุน (ฯชัั้น)									
3	พิจิตร	รพ.ตะพานหิน	11456	เครื่องตรวจอวัยวะภายในด้วยคลื่นเสียงความถี่สูง ระดับความคมชัดสูง 3 หัวตรวจ ชนิดเคลื่อนย้ายได้	US-11	สป.สธ.	เครื่อง	2,500,000.00	1									1	งบลงทุน (ฯชัั้น)					
3	พิจิตร	รพ.ตะพานหิน	11456	เครื่องช่วยนวดหัวใจและฟื้นคืนชีพผู้ป่วยอัตโนมัติ	ME-3	สป.สธ.	เครื่อง	1,000,000.00	1												1	งบลงทุน (ฯชัั้น)		
3	พิจิตร	รพ.ตะพานหิน	11456	เครื่องกระตุ้นไฟฟ้าหัวใจชนิดไบเฟสิก พร้อมภาคตัดออกซิเจนและคาร์บอนไดออกไซด์ในเลือด	DF-6	สป.สธ.	เครื่อง	450,000.00	2					1	งบลงทุน (ฯชัั้น)			1	งบลงทุน (ฯชัั้น)					
3	พิจิตร	รพ.ตะพานหิน	11456	เตียงพาร์ลอร์ ชนิดไฟฟ้า	BP-3	สำนักงบประมาณ	เตียง	43,000.00	60									30	งบลงทุน (ฯชัั้น)		30	งบลงทุน (ฯชัั้น)		
3	พิจิตร	รพ.บางมูลนาก	11260	เครื่องติดตามการทำงานของหัวใจและสัญญาณชีพ 4 พารามิเตอร์			เครื่อง	1,000,000.00	3	1	งบลงทุน													

เลขที่	จังหวัด	ชื่อหน่วยบริการ	รหัสหน่วยบริการ 5 หลัก	รายการครุภัณฑ์	รหัสครุภัณฑ์	หน่วยงานอ้างอิง	หน่วยนับ	ราคาต่อหน่วย (บาท)	จำนวน (หน่วย)	ปี 2569			ปี 2570			ปี 2571			ปี 2572			ปี 2573		
										จำนวนที่ขอ (หน่วย)	แหล่งงบประมาณ	ยิม(ระบุหน่วยบริการ)	จำนวนที่ขอ (หน่วย)	แหล่งงบประมาณ	ยิม(ระบุหน่วยบริการ)	จำนวนที่ขอ (หน่วย)	แหล่งงบประมาณ	ยิม(ระบุหน่วยบริการ)	จำนวนที่ขอ (หน่วย)	แหล่งงบประมาณ	ยิม(ระบุหน่วยบริการ)	จำนวนที่ขอ (หน่วย)	แหล่งงบประมาณ	ยิม(ระบุหน่วยบริการ)
3	พิจิตร	รพ.บางมูลนาก	11260	เครื่องซักผ้าอุตสาหกรรม ขนาด 125 ปอนด์			เครื่อง	805,000	1	1		งบลงทุน												
3	พิจิตร	รพ.บางมูลนาก	11260	กล้องส่องตรวจจลาไคใหญ่ชนิดวิดีโอแบบคมชัดสูงพร้อมชุดควบคุมสัญญาณภาพ			เครื่อง	3,800,000	1	1		งบลงทุน												
3	พิจิตร	รพ.บางมูลนาก	11260	ตู้ปลอดเชื้อ class II ไม่น้อยกว่า 4 ฟุต			เครื่อง	300,000	1	1		เงินบริจาค												
3	พิจิตร	รพ.บางมูลนาก	11260	ตู้ผสมยาเคมีบำบัดแบบขั้นสูง			เครื่อง	2,000,000	1	1		เงินบริจาค												
3	พิจิตร	รพ.โพธิ์ประทับช้าง	11259	เครื่องระดมไฟฟ้าหัวใจชนิดโบทิลพร้อมภาคติดต่อขงเงินและคาร์บอนไดออกไซด์ในเลือด	DF-6	สำนักงบประมาณ	เครื่อง	450,000	1		1													
3	พิจิตร	รพ.โพธิ์ประทับช้าง	11259	เครื่องตรวจวัดระยะภายในด้วยคลื่นเสียงความถี่สูงชนิดสี 2 หัวตรวจ	US-5	สป.สธ.	เครื่อง	930,000	1		1													
3	พิจิตร	รพ.โพธิ์ประทับช้าง	11259	เครื่องซักผ้าแบบอุตสาหกรรม ขนาด ไม่น้อยกว่า 200 ปอนด์	HK-25	สำนักงบประมาณ	เครื่อง	950,000	1		1													
3	พิจิตร	รพ.โพธิ์ประทับช้าง	11259	เครื่องวัดความดันโลหิตแบบสอดแขน อุ่นหุ้มมีร่างกาย ดัดนิ่มมวลกาย พร้อมระบบเชื่อมต่อฐานข้อมูล	ME-28	สป.สธ.	เครื่อง	130,000	1		1													
3	พิจิตร	รพ.โพธิ์ประทับช้าง	11259	เครื่องสูบน้ำหนักผู้ป่วยบนเปลนอน	MP-17	สป.สธ.	เครื่อง	100,000	1															
3	พิจิตร	รพ.พิจิตร	10726	บูติคทำฟัน รพ.พิจิตร ตำบลในเมือง อำเภอเมืองพิจิตร จังหวัดพิจิตร 1 เครื่อง	DE-35	สป.สธ.	เตียง	460,000	1	1														
3	พิจิตร	รพ.พิจิตร	10726	กล้องจุลทรรศน์ตรวจตาชนิดลำแสงแคบ พร้อมระบบเก็บภาพดิจิทัล รพ.พิจิตร ตำบลในเมือง อำเภอเมืองพิจิตร จังหวัดพิจิตร 1 เครื่อง	EM-12	สป.สธ.	เครื่อง	850,000	1	1														
3	พิจิตร	รพ.พิจิตร	10726	กล้องถ่ายภาพประสาทตาชนิดจอ รพ.พิจิตร ตำบลในเมือง อำเภอเมืองพิจิตร จังหวัดพิจิตร 1 เครื่อง	EM-13	สป.สธ.	เครื่อง	1,200,000	1	1														
3	พิจิตร	รพ.พิจิตร	10726	เครื่องช่วยหายใจชนิดควบคุมด้วยปริมาตรและความดัน ขนาดใหญ่ รพ.พิจิตร ตำบลในเมือง อำเภอเมืองพิจิตร จังหวัดพิจิตร 1 เครื่อง	RS-5	สป.สธ.	เครื่อง	1,200,000	1	1														
3	พิจิตร	รพ.พิจิตร	10726	เครื่องกระตุ้นเซลล์ประสาทด้วยคลื่นแม่เหล็กไฟฟ้าชนิด (TMS) รพ.พิจิตร ตำบลในเมือง อำเภอเมืองพิจิตร จังหวัดพิจิตร 1 เครื่อง	นอกบัญชี		เครื่อง	1,500,000	1	1														
3	พิจิตร	รพ.พิจิตร	10726	เครื่องควบคุมการจ่ายแก๊สในเครื่องออกไซด์ พร้อมจอแสดงผล รพ.พิจิตร ตำบลในเมือง อำเภอเมืองพิจิตร จังหวัดพิจิตร	CSSD-21	สป.สธ.	เครื่อง	1,500,000	1	1														
3	พิจิตร	รพ.พิจิตร	10726	เครื่องสลายนิ่วในระบบทางเดินปัสสาวะด้วยเลเซอร์ ขนาดไม่น้อยกว่า 20 วัตต์ รพ.พิจิตร ตำบลในเมือง อำเภอเมืองพิจิตร จังหวัดพิจิตร	URO-6	สป.สธ.	เครื่อง	4,000,000	1	1														
3	พิจิตร	รพ.พิจิตร	10726	เครื่องย้ายลำดับทางพันธุกรรมช่วยแพทย์ในการวินิจฉัยโรคทางพันธุกรรม รพ.พิจิตร ตำบลในเมือง อำเภอเมืองพิจิตร จังหวัดพิจิตร	นอกบัญชี		เครื่อง	8,500,000	1	1														
3	พิจิตร	รพ.พิจิตร	10726	เครื่องสวนหัวใจสองระนาบ (Biplane Cath Lab)	HL-18	สป.สธ.	เครื่อง	38,000,000	1						1									
3	พิจิตร	รพ.พิจิตร	10726	เตียงผ่าตัดด้านศัลยกรรมออร์โธปิดิกส์และกระดูกสันหลังชนิดเอกซเรย์ผ่านได้	OB-8	สป.สธ.	เตียง	3,600,000	1						1									
3	พิจิตร	รพ.พิจิตร	10726	เครื่องช่วยนำหัวใจและฟื้นคืนชีพผู้ป่วยอัตโนมัติ	ME-3	สป.สธ.	เครื่อง	1,000,000	4															
3	พิจิตร	รพ.พิจิตร	10726	เครื่องอบฆ่าเชื้อด้วยแก๊สไฮโดรเจนเปอร์ออกไซด์พลาสมา (Hydrogen Peroxide Plasma Sterilizer) HO-240 ขนาด 240 ลิตร	CSSD-54	สป.สธ.	เครื่อง	2,469,000	1															
3	พิจิตร	รพ.พิจิตร	10726	เครื่องติดตามการทำงานของหัวใจและสัญญาณชีพชนิดต่อเนื่อง 6 พารามิเตอร์ ระบบ eCenter วิเคราะห์ผลคลื่นไฟฟ้าหัวใจชนิด	นอกบัญชี		เครื่อง	3,500,000	2															

เลขที่	จังหวัด	ชื่อหน่วยบริการ	รหัสหน่วยบริการ 5 หลัก	รายการครุภัณฑ์	รหัสครุภัณฑ์	หน่วยงานอ้างอิง	หน่วยนับ	ราคาต่อหน่วย (บาท)	จำนวน (หน่วย)	ปี 2569			ปี 2570			ปี 2571			ปี 2572			ปี 2573		
										จำนวนที่ขอ (หน่วย)	แหล่งงบประมาณ	ยี่ห้อ/รุ่น/หน่วยบริการ	จำนวนที่ขอ (หน่วย)	แหล่งงบประมาณ	ยี่ห้อ/รุ่น/หน่วยบริการ	จำนวนที่ขอ (หน่วย)	แหล่งงบประมาณ	ยี่ห้อ/รุ่น/หน่วยบริการ	จำนวนที่ขอ (หน่วย)	แหล่งงบประมาณ	ยี่ห้อ/รุ่น/หน่วยบริการ	จำนวนที่ขอ (หน่วย)	แหล่งงบประมาณ	ยี่ห้อ/รุ่น/หน่วยบริการ
				12 สิต ไม่น้อยกว่า 8 เตียง พร้อมระบบการจัดการเครื่องมือแพทย์แบบ Work And Service Management System (WSS) เชื่อมต่อฐานข้อมูลของรพ. ติดตามสถานะระบบดูแลเครื่องมือแพทย์ผ่าน Application ทางไกล																				
3	พิจิตร	รพ.พิจิตร	10726	ชุดอุปกรณ์สำหรับผู้ป่วยภาวะวิกฤติเพื่อการกู้ชีพฉุกเฉินระบบ eCenter รองรับบริการส่งต่อผู้ป่วยทางไกลพร้อมระบบการจัดการเครื่องมือแพทย์แบบ Work And Service Management System (WSS) เชื่อมต่อฐานข้อมูลของรพ. ติดตามสถานะระบบดูแลเครื่องมือแพทย์ผ่าน Application ทางไกล	นอกบัญชี		ชุด	2,700,000	2															
3	พิจิตร	รพ.พิจิตร	10726	เครื่องตรวจสอบสุขภาพทารกในครรภ์มารดาด้วยคลื่นเสียงความถี่สูง ชนิด 4 มิติ แบบประสิทธิภาพสูง พร้อมระบบปัญญาประดิษฐ์	นอกบัญชี		เครื่อง	8,500,000	1															
3	พิจิตร	รพ.พิจิตร	10726	เครื่องส่งตรวจหัวใจทางเดินน้ำดีและตับอ่อนชนิดวีดิทัศน์แบบคมชัดสูง พร้อมชุดควบคุมสัญญาณภาพ	ES-42	สป.สธ.	เครื่อง	3,800,000	1															
3	พิจิตร	รพ.พิจิตร	10726	เครื่องเอกซเรย์เคลื่อนที่ขนาดไม่น้อยกว่า 300 mA.ขับเคลื่อนด้วยมอเตอร์ไฟฟ้า	XR-8	สป.สธ.	เครื่อง	1,300,000	1															
3	พิจิตร	รพ.พิจิตร	10726	เครื่องรับสัญญาณภาพเอกซเรย์เป็นดิจิทัลชนิดชุดรับภาพแผ่นฟานสไลด์สาย	XR3	สป.สธ.	เครื่อง	2,500,000	1															
3	พิจิตร	รพ.พิจิตร	10726	เครื่องสลายนิ่วภายในระบบทางเดินปัสสาวะด้วยคลื่นความถี่สูง และการกระแทก พร้อมระบบดูดเศษนิ่ว	URO-4	สป.สธ.	เครื่อง	2,000,000	1															
3	พิจิตร	รพ.พิจิตร	10726	โคมไฟผ่าตัดใหญ่โคมคู่ ความสว่างไม่น้อยกว่า 130,000 ลักซ์ หลอดแอลอีดี	LO-4	สป.สธ.	ชุด	1,450,000	3															
3	พิจิตร	รพ.พิจิตร	10726	เครื่องจีเอ็มเอ็ด เลาะเนื้อเยื่อ และเชื่อมปิดหลอดเลือดด้วยระบบไฟฟ้า	CE-15	สป.สธ.	เครื่อง	1,600,000	1															
3	พิจิตร	รพ.พิจิตร	10726	ชุดถ่ายภาพสัญญาณความละเอียดสูงสำหรับบริการผ่าตัดผ่านกล้องระบบทางเดินปัสสาวะ	URO-7	สป.สธ.	ชุด	1,600,000	1															
3	พิจิตร	รพ.พิจิตร	10726	เครื่องตรวจอวัยวะภายในด้วยคลื่นเสียงความถี่สูง ระดับความคมชัดสูง 3 หัวตรวจ	US-7	สป.สธ.	เครื่อง	2,500,000	1															
3	พิจิตร	รพ.พิจิตร	10726	เครื่องตรวจอวัยวะภายในด้วยคลื่นเสียงความถี่สูง ระดับความคมชัดสูง 3 หัวตรวจ	US-7	สป.สธ.	เครื่อง	2,500,000	1															
3	พิจิตร	รพ.พิจิตร	10726	เครื่องขยายผลชนิดขับเคลื่อน	AE-3	สป.สธ.	เครื่อง	2,200,000	1															
3	พิจิตร	รพ.พิจิตร	10726	เครื่องผ่าตัดกระเพาะด้วยคลื่นเสียงความถี่สูง	ME-28	สป.สธ.	เครื่อง	2,500,000	1															
3	พิจิตร	รพ.พิจิตร	10726	กล้องส่องตรวจและผ่าตัดภายในช่องท้องและลำไส้ใหญ่ พร้อมระบบวีดิทัศน์ชนิดภาพ 3 มิติ	ES-43	สป.สธ.	เครื่อง	5,000,000	1															
3	พิจิตร	รพ.พิจิตร	10726	เครื่องผ่าตัดน้ำวุ้นลูกตา พร้อมแลเซอร์	EM-38	สป.สธ.	เครื่อง	4,400,000	1															
3	พิจิตร	รพ.พิจิตร	10726	กล้องส่องตรวจกระเพาะอาหารและลำไส้เล็กส่วนต้นชนิดวีดิทัศน์แบบคมชัดสูง	ES-26	สป.สธ.	เครื่อง	1,500,000	1															
3	พิจิตร	รพ.พิจิตร	10726	เครื่องเอกซเรย์ที่ไว้ไปขนาดไม่น้อยกว่า 1,000 mA.แบบแขวนเพดานดิจิทัล 1 จอรับภาพ	XR-12	สป.สธ.	เครื่อง	6,400,000	1															
3	พิจิตร	รพ.พิจิตร	10726	กล้องจุลทรรศน์สำหรับผ่าตัดจอประสาทตา พร้อมชุดกลับภาพระบบไฟฟ้า	MC-10	สป.สธ.	เครื่อง	5,800,000	1															
3	พิจิตร	รพ.พิจิตร	10726	กล้องจุลทรรศน์ผ่าตัดหู คอ จมูก	MC-1	สป.สธ.	เครื่อง	1,500,000	1															
3	พิจิตร	รพ.พิจิตร	10726	เครื่องตรวจวิเคราะห์ชิ้นเนื้อจอประสาทตาชนิดถ่ายภาพจอประสาทตา	EM-39	สป.สธ.	เครื่อง	4,500,000	1															
3	พิจิตร	รพ.พิจิตร	10726	ชุดเครื่องมือตรวจหู คอ จมูก วีดิทัศน์ชุดใหญ่	ENT-6	สป.สธ.	เครื่อง	1,600,000	2															

เลขที่	จังหวัด	ชื่อหน่วยบริการ	รหัสหน่วยบริการ 5 หลัก	รายการครุภัณฑ์	รหัสครุภัณฑ์	หน่วยงานอ้างอิง	หน่วยนับ	ราคาต่อหน่วย (บาท)	จำนวน (หน่วย)	ปี 2569			ปี 2570			ปี 2571			ปี 2572			ปี 2573				
										จำนวนที่ขอ (หน่วย)	แหล่งงบประมาณ	ยิม(ระบุหน่วยบริการ)	จำนวนที่ขอ (หน่วย)	แหล่งงบประมาณ	ยิม(ระบุหน่วยบริการ)	จำนวนที่ขอ (หน่วย)	แหล่งงบประมาณ	ยิม(ระบุหน่วยบริการ)	จำนวนที่ขอ (หน่วย)	แหล่งงบประมาณ	ยิม(ระบุหน่วยบริการ)	จำนวนที่ขอ (หน่วย)	แหล่งงบประมาณ	ยิม(ระบุหน่วยบริการ)		
3	พิจิตร	รพ.พิจิตร	10726	เครื่องตรวจวิเคราะห์กระจกตาและความโค้งกระจกตา พร้อมวัดความยาวลูกตา	EM-34	สป.สธ.	เครื่อง	3,800,000	1							1										
3	พิจิตร	รพ.พิจิตร	10726	เครื่องตรวจกล้ามเนื้อด้วยคลื่นไฟฟ้า	PT-25	สป.สธ.	เครื่อง	1,500,000	1										1				1			
3	พิจิตร	รพ.พิจิตร	10726	เครื่องตรวจวัดคลื่นเสียงความถี่สูงชนิดและบีสแกน ยูบีเอ็ม	EM-20	สป.สธ.	เครื่อง	1,600,000	1										1				1			
3	พิจิตร	รพ.พิจิตร	10726	เครื่องตรวจวัดลานสายตาอัตโนมัติ	EM-22	สป.สธ.	เครื่อง	2,000,000	1										1				1			
3	พิจิตร	รพ.พิจิตร	10726	เครื่องตรวจกระจกตาแบบ Specular Microscopy	EM-16	สป.สธ.	เครื่อง	1,500,000	1										1				1			
3	พิจิตร	รพ.พิจิตร	10726	เครื่องใช้การรักษาอาการปวดและกระตุ้นเซลล์ประสาทส่วนปลายด้วยสนามแม่เหล็กไฟฟ้า (PMS)	PT-37	สป.สธ.	เครื่อง	1,200,000	1										1				1			
3	พิจิตร	รพ.พิจิตร	10726	เครื่องเอกซเรย์เคลื่อนที่ดิจิทัลไม่น้อยกว่า 300 mA.	XR-9	สป.สธ.	เครื่อง	5,000,000	1										1				1			
3	พิจิตร	รพ.พิจิตร	10726	รถพยาบาลพร้อมอุปกรณ์ช่วยชีวิตขั้นสูง	VM-14	สป.สธ.	คัน	2,500,000	1										1				1			
3	พิจิตร	รพ.พิจิตร	10726	เครื่องศูนย์กลางการรักษาทงไกลและเครื่องติดตามสัญญาณชีพพร้อมเครื่องระดมหัวใจในรพพยาบาลเพื่อรองรับการเชื่อมต่อระบบศูนย์กลางการรักษาทงไกล	ME-21	สป.สธ.	เครื่อง	1,200,000	1										1				1			
3	พิจิตร	รพ.พิจิตร	10726	เครื่องกำเนิดไฟฟ้า (ราคาไม่รวมค่าติดตั้ง) ขนาด 500 กิโลวัตต์	EE-17	สป.สธ.	เครื่อง	3,700,000	1										1				1			
3	อุทัยธานี	รพ.อุทัยธานี	10720	เครื่องเอกซเรย์ฟันในช่องปากแบบพกพา	DE-42	สป.สธ.	เครื่อง																			
3	อุทัยธานี	รพ.อุทัยธานี	10720	เครื่องชุดหิ้วป้อนและเครื่องพันขจัดคราบไบโอฟิล์มบริเวณเหนือเหงือกและใต้เหงือก	DE-38	สป.สธ.	เครื่อง																			
3	อุทัยธานี	รพ.อุทัยธานี	10720	เครื่องเป่าทราย	DE-7	สป.สธ.	เครื่อง																			
3	อุทัยธานี	รพ.อุทัยธานี	10720	ชุดแขนหุ่นยนต์ช่วยนำวิถีสำหรับช่วยการผ่าตัดศัลยกรรมสมองและกระดูกสันหลัง Robotic Arm-Assisted Navigation for Brain and Spine Surgery	OE-35	สป.สธ.	เครื่อง																			
3	อุทัยธานี	รพ.อุทัยธานี	10720	เตียงผ่าตัดด้านศัลยกรรมออร์โธปิดิกส์และกระดูกสันหลังชนิดเอกซเรย์ผ่านได้ (Operating Bed for Orthopedic and Spine Surgery)	OB-8	สป.สธ.	เครื่อง																			
3	อุทัยธานี	รพ.อุทัยธานี	10720	กล้องส่องตรวจและผ่าตัดกระดูกสันหลัง (Endoscope Spine Surgery)	ES-48	สป.สธ.	เครื่อง	6,000,000	1										1							
3	อุทัยธานี	รพ.อุทัยธานี	10720	เครื่องเอกซเรย์ฟลูโอโรสโคปเคลื่อนที่แบบซีอาร์เอ็มกำลังไม่น้อยกว่า 25 KW ชุดรับภาพชนิดแฟลตพาเนลระบบขับเคลื่อนด้วยมอเตอร์	XR-67	สป.สธ.	เครื่อง	12,000,000	1										1							
3	อุทัยธานี	รพ.อุทัยธานี	10720	เครื่องติดตามสัญญาณประสาทขณะผ่าตัดเส้นประสาทไขสันหลัง (Nerve monitor during spinal cord surgery)	ORT-15	สป.สธ.	เครื่อง	5,150,000	1										1							
3	อุทัยธานี	รพ.อุทัยธานี	10720	ชุดเครื่องมือผ่าตัดกระดูกไขสันหลัง (ส่วนจะกระดูก) พร้อมหัวต่อครบชุด	ORT-19	สป.สธ.	เครื่อง	2,200,000	1										1							
3	อุทัยธานี	รพ.อุทัยธานี	10720	ชุดมอเตอร์เจาะ ตัด และคว้านกระดูกด้วยระบบแบตเตอรี่ (เป็นชุดใหญ่)	ORT-20	สป.สธ.	เครื่อง	1,700,000	1										1							
3	อุทัยธานี	รพ.อุทัยธานี	10720	ชุดกล้องส่องตรวจและผ่าตัดภายในข้อพร้อมชิ้นน้ำ และอุปกรณ์ช่วยผ่าตัด (Arthroscopy and Synergy Imaging)	ORT-24	สป.สธ.	เครื่อง	5,500,000	1										1							
3	อุทัยธานี	รพ.อุทัยธานี	10720	กล้องจุลทรรศน์สำหรับผ่าตัดจอประสาทตาพร้อมกับภาพระบบไฟฟ้า	MC-10	สป.สธ.	เครื่อง	5,800,000	1										1							

เลขที่	จังหวัด	ชื่อหน่วยบริการ	รหัสหน่วยบริการ 5 หลัก	รายการครุภัณฑ์	รหัสครุภัณฑ์	หน่วยงานอ้างอิง	หน่วยนับ	ราคาต่อหน่วย (บาท)	จำนวน (หน่วย)	ปี 2569			ปี 2570			ปี 2571			ปี 2572			ปี 2573		
										จำนวนที่ขอ (หน่วย)	แหล่งงบประมาณ	ยิม(ระบุหน่วยบริการ)	จำนวนที่ขอ (หน่วย)	แหล่งงบประมาณ	ยิม(ระบุหน่วยบริการ)	จำนวนที่ขอ (หน่วย)	แหล่งงบประมาณ	ยิม (ระบุหน่วยบริการ)	จำนวนที่ขอ (หน่วย)	แหล่งงบประมาณ	ยิม(ระบุหน่วยบริการ)	จำนวนที่ขอ (หน่วย)	แหล่งงบประมาณ	ยิม(ระบุหน่วยบริการ)
3	อุทัยธานี	รพ.อุทัยธานี	10720	เครื่องตรวจวิเคราะห์กระแสจลตาและความโค้งกระจกตา พร้อมวัดความยาวลูกตา	EM-34	สป.สธ.	เครื่อง	3,800,000	1							1								
3	อุทัยธานี	รพ.อุทัยธานี	10720	เตียงผ่าตัดศัลยกรรมระบบไฟฟ้า พร้อมรีโมทคอนโทรล	OB-10	สป.สธ.	เครื่อง	1,200,000	1							1								
3	อุทัยธานี	รพ.อุทัยธานี	10720	เครื่องผ่าตัดศัลยกรรมด้วยคลื่นเสียง	EM-28	สป.สธ.	เครื่อง	2,500,000	1							1								
3	อุทัยธานี	รพ.อุทัยธานี	10720	กล้องส่องตรวจลำไส้ใหญ่ชนิดวิดีโอทัศนแบบคมชัด พร้อมชุดควบคุมสัญญาณภาพ	ES-30	สป.สธ.	เครื่อง	2,000,000	1			1												
3	อุทัยธานี	รพ.อุทัยธานี	10720	กล้องส่องตรวจกระเพาะอาหารและลำไส้เล็กส่วนต้นชนิดวิดีโอทัศนแบบคมชัด พร้อมชุดควบคุมสัญญาณภาพ	ES-29	สป.สธ.	เครื่อง	2,000,000	1			1												
3	อุทัยธานี	รพ.อุทัยธานี	10720	เตียงเฟิร์ลเลอร์ ชนิดไฟฟ้า	BP-3	สำนักงบประมาณ*	เตียง	43,000	4							4								
3	อุทัยธานี	รพ.อุทัยธานี	10720	ตู้ไอศกรีมอัตโนมัติ			ตู้	27,000	1							2								
3	อุทัยธานี	รพ.อุทัยธานี	10720	เตียงขนาดสเปา			เตียง	6,000	1							2								
3	อุทัยธานี	รพ.อุทัยธานี	10720	เครื่องวัดความดันโลหิตชนิดอัตโนมัติแบบสอดแขน	MP 8	สำนักงบประมาณฉบับ ธันวาคม 64	เครื่อง	70,000	1			1												
3	อุทัยธานี	รพ.อุทัยธานี	10720	เครื่องกระตุ้นเซลล์ประสาทด้วยคลื่นแม่เหล็กไฟฟ้า (TMS)	PT-34	สป.สธ.	เครื่อง	1,500,000	1							1								IMC center
3	อุทัยธานี	รพ.อุทัยธานี	10720	เครื่องช่วยพยุงตัวแบบมีรางเลื่อน(buoyancy aids with sliding rails)	PT-21	สป.สธ.	เครื่อง	500,000	1							1								IMC center
3	อุทัยธานี	รพ.อุทัยธานี	10720	เครื่องให้การรักษากายภาพบำบัดและกระตุ้นเซลล์ประสาทส่วนปลายด้วยสนามแม่เหล็กไฟฟ้า (PMS)	PT-37	สป.สธ.	เครื่อง	1,200,000	1							1								IMC center
3	อุทัยธานี	รพ.อุทัยธานี	10720	จักรยานนั่งปั่น(Stationary Bicycle)	PT-8	สป.สธ.	คัน	85,000	1							1								IMC center
3	อุทัยธานี	รพ.อุทัยธานี	10720	ชุดเสียงซีดีเทนชั่น-ชุดออกกำลังกายโดยวิธีวีซีเอและพวง			ชุด	49,000	2							2								IMC center
3	อุทัยธานี	รพ.อุทัยธานี	10720	ชุดจักรยานปั่นฟูลสมรรถภาพผู้ป่วยแบบนั่งปั่น พร้อมวัดความดันโลหิต และวัดปริมาณความอิมตัวออกซิเจนในเลือด	PT-30	สป.สธ.	ชุด	600,000	1							1								IMC center
3	อุทัยธานี	รพ.อุทัยธานี	10720	อุปกรณ์ช่วยฝึกเดินพร้อมระบบพวงน้ำหนักบางส่วน (ชุด Full Set)	PT-33	นวัตกรรมไทย*	ชุด	90,000	1							1								IMC center
3	อุทัยธานี	รพ.อุทัยธานี	10720	ชุดเครื่องประเมินการทรงตัวและความสมมาตรของการลงน้ำหนักของร่างกายพร้อมโปรแกรมฝึก	PT-41	สป.สธ.	เครื่อง	1,200,000	1							1								IMC center
3	อุทัยธานี	รพ.อุทัยธานี	10720	Stacking Cones ทรายฝึกจับ			ชุด	18,000	1							1								IMC center
3	อุทัยธานี	รพ.อุทัยธานี	10720	ชุดฝึกกำลังกล้ามเนื้อแบบพอลิโด่ง 2 ระดับ			ชุด	25,000	1							1								IMC center

เลขที่	จังหวัด	ชื่อหน่วยบริการ	รหัสหน่วยบริการ 5 หลัก	รายการครุภัณฑ์	รหัสครุภัณฑ์	หน่วยงานอ้างอิง	หน่วยนับ	ราคาต่อหน่วย (บาท)	จำนวน (หน่วย)	ปี 2569			ปี 2570			ปี 2571			ปี 2572			ปี 2573		
										จำนวนที่ขอ (หน่วย)	แหล่งงบประมาณ	ยิม(ระบุหน่วยบริการ)	จำนวนที่ขอ (หน่วย)	แหล่งงบประมาณ	ยิม(ระบุหน่วยบริการ)	จำนวนที่ขอ (หน่วย)	แหล่งงบประมาณ	ยิม (ระบุหน่วยบริการ)	จำนวนที่ขอ (หน่วย)	แหล่งงบประมาณ	ยิม(ระบุหน่วยบริการ)	จำนวนที่ขอ (หน่วย)	แหล่งงบประมาณ	ยิม(ระบุหน่วยบริการ)
3	อุทัยธานี	รพ.อุทัยธานี	10720	ชุดฝึกเพิ่มกำลังกล้ามเนื้อ(Finger Pinch)			ชุด	32,000	1							1		IMC center						
3	อุทัยธานี	รพ.อุทัยธานี	10720	ชุดเขตฝึกกิจกรรมบำบัดมือ			ชุด	7,500	1							1		IMC center						
3	อุทัยธานี	รพ.อุทัยธานี	10720	ชุดโต๊ะขอบเว้า กิจกรรมบำบัดพร้อมเสกบอร์ดมือ			ชุด	64,000	1							1		IMC center						
3	อุทัยธานี	รพ.อุทัยธานี	10720	ชุดดินน้ำมันวิทยาศาสตร์ (Putty)			ชุด	21,000	1							1		IMC center						
3	อุทัยธานี	รพ.อุทัยธานี	10720	กล่องจุลทรรศน์สำหรับผ่าตัดจอบประสาทตา พร้อมชุดกลับภาพระบบไฟฟ้า	MC-10	สป.สธ.	เครื่อง	5,800,000														1		
3	อุทัยธานี	รพ.อุทัยธานี	10720	เครื่องตรวจวิเคราะห์กระจกตาและความโค้งกระจกตา พร้อมวัดความยาวลูกตา	EM-34	สป.สธ.	เครื่อง	3,800,000														1		
3	อุทัยธานี	รพ.อุทัยธานี	10720	เตียงผ่าตัดตาระบบไฟฟ้า พร้อมรีโมทคอนโทรล	OB-10	สป.สธ.	เตียง	1,200,000														1		
3	อุทัยธานี	รพ.อุทัยธานี	10720	เครื่องวัดความดันตาชนิดสัมผัสกระจกตาชนิดมือถือระบบดิจิทัล	EM-2	สป.สธ.	เครื่อง	120,000														1		
3	อุทัยธานี	รพ.อุทัยธานี	10720	เครื่องวัดสายตาอัตโนมัติ วัดความดันลูกตาและความหนากระจกตาแบบไม่สัมผัส	EM-64	สป.สธ.	เครื่อง	900,000														2		
3	อุทัยธานี	รพ.อุทัยธานี	10720	เครื่องวัดความดันลูกตาแบบไม่สัมผัสกระจกตา	EM-9	สป.สธ.	เครื่อง	450,000.00														2		
3	อุทัยธานี	รพ.อุทัยธานี	10720	เครื่องตรวจจอบประสาททางอ้อม	EM-1	สป.สธ.	เครื่อง	100,000.00														1		
3	อุทัยธานี	รพ.อุทัยธานี	10720	กล่องจุลทรรศน์ตรวจตาชนิดลำแสงแคบ พร้อมระบบเก็บภาพดิจิทัล	EM-12	สป.สธ.	เครื่อง	850,000.00														1		
3	อุทัยธานี	รพ.อุทัยธานี	10720	กล่องตรวจตาชนิดลำแสงแคบ ระบบดิจิทัล ชนิดมือถือ	EM-58	สป.สธ.	เครื่อง	300,000														1		
3	อุทัยธานี	รพ.อุทัยธานี	10720	เครื่องวัดหามเลือด	OE-8	สป.สธ.	เครื่อง	400000	3							3								
3	อุทัยธานี	รพ.อุทัยธานี	10720	เครื่องกระตุ้นไฟฟ้าฝังเข็ม			เครื่อง	5500	1				5											
3	อุทัยธานี	รพ.อุทัยธานี	10720	โคมอินฟราเรด			เครื่อง	10900	1				5											
3	อุทัยธานี	รพ.อุทัยธานี	10720	ชุดรวมควีน			ชุด	1000	1				2											
3	อุทัยธานี	รพ.อุทัยธานี	10720	หมอนรองศีรษะ			ชิ้น	450	1				1											
3	อุทัยธานี	รพ.อุทัยธานี	10720	ชุดโต๊ะทำงาน			ชุด	8900	1				3											
3	อุทัยธานี	รพ.อุทัยธานี	10720	คอมพิวเตอรื			เครื่อง	30,000	1				3											
3	อุทัยธานี	รพ.อุทัยธานี	10720	ชุดหุ่นจำลองแสดงจุดฝังเข็ม			ชุด	2940	1				1											
3	อุทัยธานี	รพ.อุทัยธานี	10720	รถเข็นสแตนด์เลส3 ชั้น			คัน	10,500	1				2											

เลขที่	จังหวัด	ชื่อหน่วยบริการ	รหัสหน่วยบริการ 5 หลัก	รายการครุภัณฑ์	รหัสครุภัณฑ์	หน่วยงานอ้างอิง	หน่วยนับ	ราคาต่อหน่วย (บาท)	จำนวน (หน่วย)	ปี 2569			ปี 2570			ปี 2571			ปี 2572			ปี 2573		
										จำนวนที่ขอ (หน่วย)	แหล่งงบประมาณ	ยิม(ระบุหน่วยบริการ)	จำนวนที่ขอ (หน่วย)	แหล่งงบประมาณ	ยิม(ระบุหน่วยบริการ)	จำนวนที่ขอ (หน่วย)	แหล่งงบประมาณ	ยิม(ระบุหน่วยบริการ)	จำนวนที่ขอ (หน่วย)	แหล่งงบประมาณ	ยิม(ระบุหน่วยบริการ)	จำนวนที่ขอ (หน่วย)	แหล่งงบประมาณ	ยิม(ระบุหน่วยบริการ)
3	อุทัยธานี	รพ.อุทัยธานี	10720	เก้าอี้บาร์หักกลมมีล้อปรับระดับได้			ตัว	600	1				2											
3	อุทัยธานี	รพช.บ้านไร่	11225	1. เครื่องช่วยหายใจชนิดควบคุมด้วยปริมาตรและความดัน ขนาดกลาง	RS-4	สป.สธ.	เครื่อง	800,000	4				4	งบลงทุน										
3	อุทัยธานี	รพช.บ้านไร่	11225	2. เครื่องติดตามการทำงานของหัวใจและสัญญาณชีพ 6 พารามิเตอร์ ระบบศูนย์รวมไม่น้อยกว่า 4 เดียง	ME-14	สป.สธ.	เครื่อง	2,000,00 0.00	1				1	งบลงทุน										
3	อุทัยธานี	รพช.บ้านไร่	11225	3. เครื่องให้ออกซิเจนด้วยอัตราไหลสูง	RS-7	สป.สธ.	เครื่อง	200,000.00	2				2	งบลงทุน										
3	อุทัยธานี	รพช.บ้านไร่	11225	4. เตียงผู้ป่วยสำหรับ ICU ปรับด้วยไฟฟ้าชนิด 4 motor	BP-19	สป.สธ.	เตียง	130,000.00	4				4	งบลงทุน										
3	อุทัยธานี	รพช.บ้านไร่	11225	5. Inflation pump	IP-19	สป.สธ.	เครื่อง	50,000.00	4				4	งบลงทุน										
3	อุทัยธานี	รพช.บ้านไร่	11225	6. รถพยาบาลเคลื่อนสารถด้านจุลชีพ รองรับชุดปฏิบัติการฉุกเฉินระดับสูง (Advanced Life support unit : ALS)	VM-10	สป.สธ.	คัน	2,358,00 0.00	1				1	งบลงทุน										
3	อุทัยธานี	รพช.บ้านไร่	11225	7. เครื่องให้การรักษายาการปวดและกระตุ้นเซลล์ประสาทส่วนปลายด้วยสนามแม่เหล็กไฟฟ้า (PMS)	PT-37	สป.สธ.	เครื่อง	1,200,00 0.00	1				1	งบลงทุน										
3	อุทัยธานี	รพช.บ้านไร่	11225	3. เครื่องให้ออกซิเจนด้วยอัตราไหลสูง	RS-7	สป.สธ.	เครื่อง	200,000.00	2				2	งบลงทุน										
3	อุทัยธานี	รพช.บ้านไร่	11225	4. เตียงผู้ป่วยสำหรับ ICU ปรับด้วยไฟฟ้าชนิด 4 motor	BP-19	สป.สธ.	เตียง	130,000.00	4				4	งบลงทุน										
3	อุทัยธานี	รพช.บ้านไร่	11225	5. Inflation pump	IP-19	สป.สธ.	เครื่อง	50,000.00	4				4	งบลงทุน										
3	อุทัยธานี	รพช.บ้านไร่	11225	6. รถพยาบาลเคลื่อนสารถด้านจุลชีพ รองรับชุดปฏิบัติการฉุกเฉินระดับสูง (Advanced Life support unit : ALS)	VM-10	สป.สธ.	คัน	2,358,00 0.00	1				1	งบลงทุน										
3	อุทัยธานี	รพช.บ้านไร่	11225	7. เครื่องให้การรักษายาการปวดและกระตุ้นเซลล์ประสาทส่วนปลายด้วยสนามแม่เหล็กไฟฟ้า (PMS)	PT-37	สป.สธ.	เครื่อง	1,200,00 0.00	1				1	งบลงทุน										
3	ชัยนาท	รพ.วัดสิงห์	10803	รถพยาบาลเคลื่อนสารถด้านจุลชีพ รองรับชุดปฏิบัติการฉุกเฉินระดับสูง (Advanced Life support unit : ALS)	VM-10	นวัตกรรมไทย*	คัน	2,358,00 0.00	2				1	งบลงทุน			1	งบลงทุน						
3	ชัยนาท	รพ.วัดสิงห์	10803	เครื่องเอกซเรย์เคลื่อนที่ระบบแพทย์ทางไกลแบบพกพาพร้อมชุดรับสัญญาณภาพดิจิทัลแบบไร้สาย	XR-64	สป.สธ. ฉบับ พ.ย. 67	เครื่อง	2500000	1				1	งบลงทุน										
3	ชัยนาท	รพ.วัดสิงห์	10803	เครื่องตรวจอวัยวะภายในด้วยคลื่นเสียงความถี่สูง 2 หัวตรวจ	US-2	สป.สธ. ฉบับ พ.ย. 67	เครื่อง	1800000	2				1	งบลงทุน				1	งบลงทุน					
3	ชัยนาท	รพ.วัดสิงห์	10803	เครื่องนี้ฆ่าเชื้อจุลินทรีย์ด้วยไอระเหยของฟิลาอิดโนไมดี ขนาดไม่น้อยกว่า 350 ลิตร	CSSD-24		เครื่อง	600,000.00	1				1	งบลงทุน										
3	ชัยนาท	รพ.วัดสิงห์	10803	เครื่องควบคุมการให้สารน้ำทางหลอดเลือดดำชนิด 1 สาย (Infusion Pump)	IP-2		เครื่อง	50,000.00	10				5	งบลงทุน			5	งบลงทุน						

เลขที่	จังหวัด	ชื่อหน่วยบริการ	รหัสหน่วยบริการ 5 หลัก	รายการครุภัณฑ์	รหัสครุภัณฑ์	หน่วยงานอ้างอิง	หน่วยนับ	ราคาต่อหน่วย (บาท)	จำนวน (หน่วย)	ปี 2569			ปี 2570			ปี 2571			ปี 2572			ปี 2573			
										จำนวนที่ขอ (หน่วย)	แหล่งงบประมาณ	ยืม(ระบุหน่วยบริการ)	จำนวนที่ขอ (หน่วย)	แหล่งงบประมาณ	ยืม(ระบุหน่วยบริการ)	จำนวนที่ขอ (หน่วย)	แหล่งงบประมาณ	ยืม (ระบุหน่วยบริการ)	จำนวนที่ขอ (หน่วย)	แหล่งงบประมาณ	ยืม(ระบุหน่วยบริการ)	จำนวนที่ขอ (หน่วย)	แหล่งงบประมาณ	ยืม(ระบุหน่วยบริการ)	
3	ชัยนาท	รพ.วัดสิงห์	10803	เครื่องผลิตออกซิเจน ขนาด 10 ลิตร	RS-11	อ้างอิงราคากลางจากบัญชีรายการครุภัณฑ์สำนักงานปลัดกระทรวงสาธารณสุข ฉบับ พ.ศ. 65	เครื่อง	40,000.00	10				5	งบลงทุน			5	งบลงทุน							
3	ชัยนาท	รพ.วัดสิงห์	10803	รถเข็นนอน	MP-2	อ้างอิงราคากลางจากบัญชีรายการครุภัณฑ์สำนักงานปลัดกระทรวงสาธารณสุข ฉบับ พ.ศ. 65	คัน	20,900.00	2				1	งบลงทุน				1	งบลงทุน						
3	ชัยนาท	รพ.วัดสิงห์	10803	เครื่องวัดความดันโลหิตชนิดอัตโนมัติ วัดความอิมตัวของออกซิเจนในเลือด อุ่นหุ้มมีร่างกาย พร้อมระบบเชื่อมต่อฐานข้อมูล	ME-28	อ้างอิงราคากลางจากบัญชีรายการครุภัณฑ์สำนักงานปลัดกระทรวงสาธารณสุข ฉบับ พ.ศ. 65	เครื่อง	130,000.00	2				1	งบลงทุน				1	งบลงทุน						
3	ชัยนาท	รพ.วัดสิงห์	10803	เครื่องตรวจคลื่นไฟฟ้าหัวใจ พร้อมระบบวิเคราะห์ผล และจัดเก็บภาพในระบบเครือข่าย	ME-6	อ้างอิงราคากลางจากบัญชีรายการครุภัณฑ์สำนักงานปลัดกระทรวงสาธารณสุข ฉบับ พ.ศ. 65	เครื่อง	150,000.00	1				1	งบลงทุน											
3	ชัยนาท	รพ.วัดสิงห์	10803	เครื่องให้การรักษาดูแลแผลเซอร์กัลสูง	PT-22	อ้างอิงราคากลางจากบัญชีรายการครุภัณฑ์สำนักงานปลัดกระทรวงสาธารณสุข ฉบับ พ.ศ. 65	เครื่อง	850000	1				1	งบลงทุน											
3	ชัยนาท	รพ.มโนรมย์	10802	รถพยาบาลพร้อมอุปกรณ์ช่วยชีวิตขั้นสูง	VM-14	บัญชีรายการครุภัณฑ์สำนักงานปลัดกระทรวงสาธารณสุข ม.ศ.68	คัน	2,500,000	1				1	งบลงทุน											

เลขที่	จังหวัด	ชื่อหน่วยบริการ	รหัสหน่วยบริการ 5 หลัก	รายการครุภัณฑ์	รหัสครุภัณฑ์	หน่วยงานอ้างอิง	หน่วยนับ	ราคาต่อหน่วย (บาท)	จำนวน (หน่วย)	ปี 2569			ปี 2570			ปี 2571			ปี 2572			ปี 2573		
										จำนวนที่ขอ (หน่วย)	แหล่งงบประมาณ	ปี(ระบุหน่วยบริการ)	จำนวนที่ขอ (หน่วย)	แหล่งงบประมาณ	ปี(ระบุหน่วยบริการ)	จำนวนที่ขอ (หน่วย)	แหล่งงบประมาณ	ปี(ระบุหน่วยบริการ)	จำนวนที่ขอ (หน่วย)	แหล่งงบประมาณ	ปี(ระบุหน่วยบริการ)	จำนวนที่ขอ (หน่วย)	แหล่งงบประมาณ	ปี(ระบุหน่วยบริการ)
3	ชัยนาท	รพ.มโนรมย์	10802	เครื่องวัดความดันโลหิตแบบสอดแขน อุ่นหุ้มมีร่างกาย ดัดนิ่มวาลกกาย พร้อมระบบเชื่อมต่อฐานข้อมูล	ME-30	บัญชีรายการครุภัณฑ์ สำนักงาน ปลัดกระทรวงสาธารณสุข ม.ค.68	เครื่อง	200,000	1				1	งบลงทุน										
3	ชัยนาท	รพ.มโนรมย์	10802	เครื่องติดตามการทำงานของหัวใจและสัญญาณชีพอัตโนมัติขนาดเล็ก	ME-17	บัญชีรายการครุภัณฑ์ สำนักงาน ปลัดกระทรวงสาธารณสุข ม.ค.68	เครื่อง	100,000	2				2	งบลงทุน										
3	ชัยนาท	รพ.มโนรมย์	10802	เครื่องควบคุมการให้สารน้ำทางหลอดเลือดดำชนิด 1 สาย	IP-2	บัญชีรายการครุภัณฑ์ สำนักงาน ปลัดกระทรวงสาธารณสุข ม.ค.68	เครื่อง	50,000	1				1	งบลงทุน										
3	ชัยนาท	รพ.มโนรมย์	10802	เครื่องให้ออกซิเจนด้วยอัตราการไหลสูง	RS-7	บัญชีรายการครุภัณฑ์ สำนักงาน ปลัดกระทรวงสาธารณสุข ม.ค.68	เครื่อง	200,000	1				1	งบลงทุน										
3	ชัยนาท	รพ.มโนรมย์	10802	เครื่องอบผ้า ขนาด 50 ปอนด์	HK-26	บัญชีรายการครุภัณฑ์ สำนักงาน ปลัดกระทรวงสาธารณสุข ม.ค.68	เครื่อง	215,000	1				1	งบลงทุน										
3	ชัยนาท	รพ.มโนรมย์	10802	เครื่องเอกซเรย์ทั่วไปขนาดไม่น้อยกว่า 1,000 mA.แบบแบนแนวเพดาน	XR-11	บัญชีรายการครุภัณฑ์ สำนักงาน ปลัดกระทรวงสาธารณสุข ม.ค.68	เครื่อง	3,200,000	1				1	งบลงทุน										
3	ชัยนาท	รพ.มโนรมย์	10802	เครื่องช่วยกู้ชีวิตทารกแบบแรงดันบวก	NB-7	บัญชีรายการครุภัณฑ์ สำนักงาน ปลัดกระทรวงสาธารณสุข ม.ค.68	เครื่อง	70,000	1				1	งบลงทุน										
3	ชัยนาท	รพ.มโนรมย์	10802	ยูนิคทำฟัน	DE-35	บัญชีรายการครุภัณฑ์ สำนักงาน ปลัดกระทรวงสาธารณสุข ม.ค.68	เครื่อง	460,000	1				1	งบลงทุน										
3	ชัยนาท	รพ.มโนรมย์	10802	เครื่องวัดความดันโลหิตชนิดอัตโนมัติแบบสอดแขน	MP-8	บัญชีรายการครุภัณฑ์ สำนักงาน ปลัดกระทรวง	เครื่อง	64,000	1				1	งบลงทุน										

เลขที่	จังหวัด	ชื่อหน่วยบริการ	รหัสหน่วยบริการ 5 หลัก	รายการครุภัณฑ์	รหัสครุภัณฑ์	หน่วยงานอ้างอิง	หน่วยนับ	ราคาต่อหน่วย (บาท)	จำนวน (หน่วย)	ปี 2569			ปี 2570			ปี 2571			ปี 2572			ปี 2573		
										จำนวนที่ขอ (หน่วย)	แหล่งงบประมาณ	ยิม(ระบุหน่วยบริการ)	จำนวนที่ขอ (หน่วย)	แหล่งงบประมาณ	ยิม(ระบุหน่วยบริการ)	จำนวนที่ขอ (หน่วย)	แหล่งงบประมาณ	ยิม(ระบุหน่วยบริการ)	จำนวนที่ขอ (หน่วย)	แหล่งงบประมาณ	ยิม(ระบุหน่วยบริการ)	จำนวนที่ขอ (หน่วย)	แหล่งงบประมาณ	ยิม(ระบุหน่วยบริการ)
						งสาธารณสุข ม.ค.68																		
3	ชัยนาท	รพ.มโนรมย์	10802	เครื่องซักผ้า แบบอุตสาหกรรม ขนาด 50 ปอนด์	HK-23	บัญชีรายการครุภัณฑ์สำนักงาน ปลัดกระทรวงสาธารณสุข ม.ค.68	เครื่อง	268,000	1				1	งบลงทุน										
3	ชัยนาท	รพ.มโนรมย์	10802	เครื่องปั่นตกตะกอนชนิดตั้งโต๊ะ centrifuge	OBS-1	บัญชีรายการครุภัณฑ์สำนักงาน ปลัดกระทรวงสาธารณสุข ม.ค.68	เครื่อง	150,000	1				1	งบลงทุน										
3	ชัยนาท	รพ.หนองมะโมง	27974	รถพยาบาลเคลื่อนที่รับดูแลชีวิตผู้ป่วยอุบัติเหตุฉุกเฉิน ระดับสูง(Advanced Life support unit : ALS)	VM-10	นวัตกรรมไทย ฉบับ ก.พ. 66	คัน	2,358,000.00	1				1	งบลงทุน						1		งบลงทุน		
3	ชัยนาท	รพ.หนองมะโมง	27974	รถตู้โดยสารขนาด 12 ที่นั่ง ปริมาตรระบอบกลุ่ม	VT-31	สำนักงบประมาณ ธ.ค.66	คัน	1,358,000.00	1				1	งบลงทุน										
3	ชัยนาท	รพ.หนองมะโมง	27974	เครื่องคอมพิวเตอร์แม่ข่าย แบบที่ 2	COM-2	กระทรวงดิจิทัลเพื่อเศรษฐกิจและสังคม	เครื่อง	350,000.00	2				1	งบลงทุน					1		งบลงทุน			
3	ชัยนาท	รพ.หนองมะโมง	27974	จ้างเหมาบริการจัดการด้านความมั่นคงปลอดภัยไซเบอร์สำหรับรพ.			ระบบ	3,000,000.00	1				1	งบลงทุน										
3	ชัยนาท	รพ.หนองมะโมง	27974	เครื่องติดตามการทำงานของหัวใจและสัญญาณชีพ 4 พารามิเตอร์ ระบบรวมศูนย์ไม่น้อยกว่า 4 เตียง	ME-12	สป.ส.ฉบับ พ.ค. 65	เครื่อง	1,000,000.00	1				1	งบลงทุน										
3	ชัยนาท	รพ.หนองมะโมง	27974	เครื่องติดตามการทำงานของหัวใจและสัญญาณชีพ 4 พารามิเตอร์ ระบบรวมศูนย์ไม่น้อยกว่า 8 เตียง (IPD)	ME-13	สป.ส.ฉบับ พ.ค. 65	เครื่อง	1,600,000.00	1				1	งบลงทุน										
3	ชัยนาท	รพ.หนองมะโมง	27974	เครื่องกระตุ้นกล้ามเนื้อด้วยไฟฟ้า พร้อมอัลตราซาวด์ 250,000	PT-14	สป.ส.ฉบับ พ.ค. 65	เครื่อง	250,000.00	1						1	งบลงทุน								
3	ชัยนาท	รพ.หนองมะโมง	27974	เครื่องตรวจสมรรถภาพทารกในครรภ์สำหรับตรวจเด็กแฝด	FT-2	สป.ส.ฉบับ พ.ค. 65	เครื่อง	300,000.00	1						1	งบลงทุน								
3	ชัยนาท	รพ.หนองมะโมง	27974	เครื่องเฝ้าไข้เชื่อมอินฟราเรดด้วยระบบอัตโนมัติขนาดไม่น้อยกว่า 700 ลิตร ห้องนั่งทรงระบอบชนิด 1 ประตู	CSSD-23	สป.ส.ฉบับ พ.ค. 65	เครื่อง	840,000.00	1										1		งบลงทุน			
3	ชัยนาท	รพ.หนองมะโมง	27974	เครื่องช่วยนวดหัวใจและฟื้นฟูผู้ป่วยอัตโนมัติ		สป.ส.ฉบับ พ.ค. 65	เครื่อง	1,000,000.00	2				2	งบลงทุน										
3	ชัยนาท	รพ.หนองมะโมง	27974	เครื่องอบฆ่าเชื้ออัตโนมัติด้วยแสงอัลตราไวโอเล็ต 100 % แบบเจาะแก๊สอัตโนมัติขนาดความจุไม่น้อยกว่า 150 ลิตร	CSSD-44	สป.ส.ฉบับ พ.ค. 65	เครื่อง	790,000.00	1										1		งบลงทุน			
3	ชัยนาท	รพ.หนองมะโมง	27974	เครื่องให้ออกซิเจนด้วยอัตราการไหลสูง	RS-7	สป.ส.ฉบับ พ.ค. 65	เครื่อง	200,000.00	3				3	งบลงทุน										
3	ชัยนาท	รพ.หนองมะโมง	27974	ชุดทันตกรรม (Dental Master Unit) รุ่น Platinum II	DE-33	นวัตกรรมไทย* ฉบับ ส.ค. 62	เครื่อง	428,000.00	1										1		งบลงทุน			
3	ชัยนาท	รพ.หนองมะโมง	27974	เครื่องตรวจอวัยวะภายในด้วยคลื่นเสียงความถี่สูงชนิดสี 2 หัวตรวจ	US-5	สป.ส.ฉบับ พ.ค. 65	เครื่อง	930,000.00	1												1		งบลงทุน	
3	ชัยนาท	รพ.หนองมะโมง	27974	เครื่องกำเนิดไฟฟ้า (ราคาไม่รวมค่าติดตั้ง) ขนาด 500 กิโลวัตต์ เครื่อง	EE-17	สำนักงบประมาณ* ฉบับ ธ.ค. 65	เครื่อง	3,700,000.00	1												1		งบลงทุน	

4.2.2 แผนการก่อสร้างตาม One Region One Province One Hospital ปี พ.ศ. 2569 – 2573

ล.ช.ต.	จังหวัด	ชื่อหน่วยบริการ	รหัสหน่วยบริการ 5 หลัก	รายการก่อสร้าง	เลขที่แบบ	หน่วยงานอ้างอิง	จำนวนชั้น	พื้นที่ใช้สอย (ตร.ม.)	จำนวนวันก่อสร้าง	หน่วยนับ	ราคาต่อหน่วย (บาท)	จำนวน (หน่วย)	ตั้งปีงบประมาณ 2569 (บาท)	ตั้งปีงบประมาณ 2570 (บาท)	ตั้งปีงบประมาณ 2571 (บาท)	ตั้งปีงบประมาณ 2572 (บาท)	ตั้งปีงบประมาณ 2573 (บาท)	อิม(ระบุหน่วยบริการ)	วงเงินทั้งสิ้น (บาท)	เหตุผลชี้แจง(กรณีระบุให้สอดคล้องกับ SAP)	แหล่งงบประมาณ
3	นครสวรรค์	รพ. สวรรค์ประชารักษ์ แห่งใหม่	10675	อาคารพยาธิ/เวชศาสตร์นิวเคลียร์และจอดรถพร้อมทางเชื่อม (โครงสร้างด้านแผ่นดินไหว)	อยู่ระหว่างการออกแบบจากแบบ	กองแบบแผน (ก่อสร้าง)	5	9987	450		150,000,000	1		150,000,000						อุบัติเหตุ หัวใจ ทารกแรกเกิด และปลูกถ่ายอวัยวะ ในเขตภาคเหนือตอนล่าง รพ.แห่งใหม่ไม่สามารถขยายได้เนื่องจากมีพื้นที่เพียง 14 ไร่ รพ.สวรรค์ประชารักษ์ เป็นรพ.ศูนย์ศัลยกรรม ระดับเชี่ยวชาญ (ระดับ A) ขนาด 796 เตียง ให้บริการด้านรักษาพยาบาล ในเขตสุขภาพที่ 3 คือ นครสวรรค์ อุทัยธานี กำแพงเพชร พิจิตร และชัยนาท รับผิดชอบประชากรประมาณ 3 ล้านคน ปัจจุบัน จำนวนบุคลากรทั้งสิ้น 2,471 คน มีอาคารจำนวน 34 หลัง อาคารรักษาพยาบาลจำนวน 13 หลัง และอาคารที่พักอาศัยจำนวน 10 หลัง มีจำนวนบุคลากรที่พักอาศัยในเขตอาคารบ้านพักจำนวน 587 คน จำนวนผู้รับบริการที่เป็นผู้ป่วยนอก เฉลี่ยวันละ 1,962 ราย จำนวนผู้ป่วยใน เฉลี่ยวันละ 694 ราย นอกจากนี้ในแต่ละวันจะมีบุคลากรหน่วยงานภายนอกมาติดต่อราชการ และญาติผู้ป่วยมารับบริการ ในรพ.สวรรค์ประชารักษ์อย่างสม่ำเสมอ จำนวนรถยนต์จากผู้ใช้บริการวันละประมาณ 2,200 คัน รถจักรยานยนต์ประมาณวันละ 1,150 คัน ทำให้สถานที่จอดรถไม่เพียงพอต่อจำนวนของผู้ใช้บริการทำให้เกิดข้อร้องเรียนด้านอาคารสถานที่ ในการอำนวยความสะดวกแก่ผู้มารับบริการที่รพ.สวรรค์ประชารักษ์ (เขาเขียว)	
3	นครสวรรค์	รพ. สวรรค์ประชารักษ์ แห่งใหม่	10675	อาคารพักเจ้าหน้าที่ 96 ยูนิต 8 ชั้น เป็นอาคารคสล.8 ชั้น พื้นที่ใช้สอยประมาณ 6,774 ตารางเมตร (โครงสร้างด้านแผ่นดินไหว)	10950	กองแบบแผน (ก่อสร้าง)	8	6774	720		137,924,200	1		137,924,200						รพ.สวรรค์ประชารักษ์ เป็นรพ.ศูนย์ศัลยกรรม ระดับเชี่ยวชาญ (ระดับ A) ขนาด 700 เตียง (Active bed 797 เตียง) ให้บริการด้านรักษาพยาบาล ส่งเสริมสุขภาพ ป้องกันโรค และฟื้นฟูสภาพ ทั้งในระดับปฐมภูมิ ทุติยภูมิ และตติยภูมิ รับส่งต่อผู้ป่วยจาก 5 จังหวัด มีการขยายการให้บริการ มีแพทย์และพยาบาล จำนวนเจ้าหน้าที่เพิ่มขึ้น ประกอบกับอาคารพักเจ้าหน้าที่เดิมที่มีอยู่เป็นกระจายอยู่ในพื้นที่ต่างๆ ทั้งด้านหน้ารพ.แห่งใหม่(ตำบลปากน้ำโพ) และ 2. อาคารบ้านพักสหพันธ์ (สำหรับแพทย์ เจ้าหน้าที่อื่นๆ และพยาบาล) มี 6 อาคาร บ้านไม้ 2 ชั้น มี 7 หลัง และบ้านเรือนไม้ชั้นเดียว จำนวน 6 ห้อง พักได้จำนวน 164 คน 3. อาคารบ้านพักรพ.สวรรค์ประชารักษ์ แห่งใหม่(สำหรับแพทย์, ทันตแพทย์ และเภสัชกร พยาบาล และเจ้าหน้าที่อื่น) จำนวน 9 อาคาร พักได้จำนวน 196 คน ดังนั้น รพ.สวรรค์ประชารักษ์ จังหวัดนครสวรรค์ จึงมีความจำเป็นต้องงบประมาณเพื่อดำเนินการโครงการดังกล่าว เพื่อเป็นสวัสดิการและความปลอดภัยให้กับ บุคลากร ด้านสาธารณสุขในการให้บริการผู้ป่วยในรพ. ปัจจุบันบุคลากรรพ. มีจำนวนทั้งสิ้น 2,563 คน และมีผู้ปฏิบัติงานภายใต้การกำกับดูแลที่เป็นแพทย์ใช้ทุน จำนวน 59 คน ปฏิบัติงานนอกเวลาราชการ จำนวน 1,611 คน มีบ้านพักในรพ. รองรับเจ้าหน้าที่ จำนวน 587 คน เจ้าหน้าที่ที่ยังไม่มีบ้านพัก จำนวน 824 คน	
3	นครสวรรค์	รพ. ลาดยาว	11218	อาคารผู้ป่วยใน	10944 +ก. 76/ส.ศ./66	กองแบบแผน	5	4,797	650		108,861,600.00	1		16,329,240.00						อาคารที่มีความสูงประมาณ 5 ชั้น เพื่อรองรับการให้บริการผู้ป่วยในและเพิ่มเติมตามการยกระดับ SAP โดยมีฟังก์ชันการใช้เตียงเบื้องต้นดังนี้ - ชั้นที่ 1 - 3 ห้องผู้ป่วยสามัญ 30 เตียง (รวม 90 เตียง) - ชั้นที่ 4-5 ห้องผู้ป่วยพิเศษ 12 ห้อง (รวม 24 ห้อง) เพิ่มเดิมความเชี่ยวชาญเฉพาะในการดูแลผู้ป่วยโรคหลอดเลือดสมอง ผู้ป่วยในการแพทย์แผนไทย แพทย์ผสมผสานและ Palliative care	
3	นครสวรรค์	รพ. ลาดยาว	11218	อาคารผู้ป่วยใน	11038	กองแบบแผน	5	8,190	540		140,891,600.00	1		21,133,740.00						อาคารที่มีความสูงประมาณ 5 ชั้น เพื่อรองรับการสนับสนุนบริการทั้งผู้ป่วยนอกและผู้ป่วยในและเพิ่มเติมตามการยกระดับ SAP โดยมีฟังก์ชันการใช้เตียงเบื้องต้นดังนี้ ชั้นที่ 1 ชักฟอก ชั้นที่ 2 ห้องอาหาร(canteen) ชั้นที่ 3 หน่วยจ่ายกลาง ชั้นที่ 4 พัสตุ ชั้นที่ 5 โภชนาการ	
3	นครสวรรค์	รพ. ลาดยาว	11218	อาคารวินิจฉัยบำบัด	11045	กองแบบแผน	1	611	320		13,481,100.00	1		2,022,165.00						อาคารตรวจรักษาและส่งเสริมสุขภาพ(ระดับปฐมภูมิ) 1 ชั้น เพื่อรองรับการให้บริการผู้ป่วยปฐมภูมิทั้งด้านรักษาและส่งเสริมสุขภาพ และเพิ่มเติมตามการยกระดับ SAP โดยมีฟังก์ชันการใช้เตียงเบื้องต้นดังนี้ ปฐมพยาบาล 3 เตียง ตรวจทั่วไป 1 ห้อง ตรวจครรภ์ 1 ห้อง ตรวจภายใน 2 ห้อง ทันตกรรม 2 ห้อง และสำนักงาน 1 ห้อง	

เลขที่	จังหวัด	ชื่อหน่วยบริการ	รหัสหน่วยบริการ 5 หลัก	รายการก่อสร้าง	เลขที่แบบ	หน่วยงานอ้างอิง	จำนวนชั้น	พื้นที่ใช้สอย (ตร.ม.)	จำนวนวันก่อสร้าง	หน่วยนับ	ราคาต่อหน่วย (บาท)	จำนวน (หน่วย)	ตั้งปีงบประมาณ 2569 (บาท)	ตั้งปีงบประมาณ 2570 (บาท)	ตั้งปีงบประมาณ 2571 (บาท)	ตั้งปีงบประมาณ 2572 (บาท)	ตั้งปีงบประมาณ 2573 (บาท)	อื่น(ระบุหน่วยบริการ)	วงเงินทั้งสิ้น (บาท)	เหตุผลค่าใช้จ่าย(กรุณาระบุให้สอดคล้องกับ SAP)	แหล่งงบประมาณ
3	นครสวรรค์	รพ.แม่วังค์	11220	อาคารวินิจฉัย/บ้านปศุสัตว์	11196	กองแบบแผน	1	548	300		17,986,546.00	1		17,986,546.00						มีการขยายขอบเขตการให้บริการครอบคลุมทุกสาขา โดยวางแผนบริหารจัดการอาคารทันตกรรม เพื่อเพิ่มศักยภาพในการบริการ ให้การบริการรักษาที่ครอบคลุมทุกด้านในทีเดียว ตั้งแต่การตรวจวินิจฉัยไปจนถึงการรักษา	
3	นครสวรรค์	รพ.เก้าเสี้ยว	11213	อาคารสนับสนุนบริการ	926814 (ออกแบบเฉพาะ)	กองแบบแผน	1	128	180		1,309,048.00	1		1,309,048.00						อาคารมีอายุการใช้ตั้งแต่ปี 2539 และมีงานเกิน 15 ปี มีสภาพชำรุด มีรอยแตกร้าวของอาคาร ผนังมีรอยแยก หากใช้งานต่อไปอาจเป็นอันตรายต่อชีวิตและทรัพย์สิน	
3	นครสวรรค์	รพ.ท่าตะโก	11215	อาคารที่พักอาศัย	11078	กองแบบแผน	2	165	210		2,955,000.00	1		2,955,000.00						ไม่มีบ้านพักสำหรับผู้อำนวยความสะดวกรพ.	
3	นครสวรรค์	รพ.ชุมแสง	11210	อาคารที่พักอาศัย	11062	กองแบบแผน	3	819	360		14,904,200.00	1		2,235,630.00						ปัจจุบันบุคลากรรพ. มีจำนวนทั้งสิ้น 250 คน ปฏิบัติงานนอกเวลาราชการ จำนวน 100 คน มีบ้านพักในรพ. รองรับเจ้าหน้าที่ จำนวน 80 คน เจ้าหน้าที่ที่ยังไม่มีบ้านพัก จำนวน 20 คน	
3	นครสวรรค์	รพ.ท่าตะโก	11215	อาคารที่พักอาศัย	11062	กองแบบแผน	3	819	360		14,904,200.00	1		2,235,630.00						เพื่อให้เพียงพอสำหรับบุคลากรที่ปฏิบัติงานด้านการแพทย์และการสาธารณสุข ซึ่งในปัจจุบันมีจำนวนเพิ่มขึ้นตามภารกิจของกระทรวงสาธารณสุข ปัจจุบันมีแฟลต จำนวน 1 หลัง (10 ยูนิต) มีเจ้าหน้าที่ทั้งหมด 235 คน และมีจำนวนเจ้าหน้าที่ที่รื้อบ้านพักประมาณ 35 คน	
3	นครสวรรค์	รพ.บรรพตพิสัย	11212	อาคารที่พักอาศัย	11056	กองแบบแผน	2	130	180		2,037,900.00	1		2,037,900.00						เพื่อรองรับการขยายตัวของหน่วยงานที่เป็นระดับสถานบริการระดับ s+ซึ่งมีการขยายขอบเขตการให้บริการให้ครอบคลุมทุกสาขาหลัก แต่เนื่องจากบ้านพักเจ้าหน้าที่ ไม่เพียงพอต่อการรองรับเจ้าหน้าที่	
3	นครสวรรค์	รพ.พยุหะคีรี	11217	อาคารผู้ป่วยนอก	11078	กองแบบแผน	3	2,919	450		2,955,000.00	1		2,955,000.00						ปัจจุบัน บ้านพักผู้อำนวยการ มีอายุการใช้งานมานาน กว่า20 ปี มีการซ่อมแซมหลายครั้ง	
3	นครสวรรค์	รพ.ชุมแสง	11210	อาคารวินิจฉัย/บ้านปศุสัตว์	11046	กองแบบแผน	1	295	210		7,633,200.00	1		7,633,200.00						ในปัจจุบันอาคารแพทย์แผนไทย มีอายุการใช้งานมาถึง 23 ปี มีสภาพชำรุด แอ็ดทำให้ไม่สามารถเพิ่มบริการเพื่อ ให้อบรมคนกับปริมาณผู้ป่วยที่ต้องการมารับบริการ โดยปัจจุบันอำเภอตนเองนั้นก้าวเข้าสู่สังคมผู้สูงอายุ ปัจจุบันงานแพทย์แผนไทยมีสถิติการให้บริการผู้ป่วยใน ปี 2566 มีจำนวนผู้ป่วยเข้ารับบริการจำนวน 10,155 ราย, ปี 2567 มีจำนวนผู้ป่วยเข้ารับบริการจำนวน 10,785 ราย, ปี 2568 มีจำนวนผู้ป่วยเข้ารับบริการจำนวน 11,051 ราย เพื่อให้ประชาชนเข้าถึงการบริการด้านการแพทย์แผนไทยที่เพิ่มขึ้น จึงจำเป็นต้องเพิ่มอาคารสำหรับแพทย์แผนไทยแพทย์ทางเลือก เนื่องจากมีจำนวนผู้เข้ารับบริการแนวโน้มเพิ่มสูงขึ้นทุกปี	
3	นครสวรรค์	รพ.ไพศาลี	11216	อาคารผู้ป่วยนอก	10946+ก. 74/สค./66	กองแบบแผน	3	2,919	450		74,691,500.00	1		11,203,725.00						รพ.ไพศาลี มีความจำเป็นอย่างมากในการขอสนับสนุนงบประมาณเพื่อก่อสร้างอาคารผู้ป่วยนอก 3 ชั้น โดย ขั้นที่ 1 ให้กลุ่มงานบริการด้านปฐมภูมิฯ 1. เพื่อให้บริการผู้ป่วยแบบครบวงจร 2. เพื่อเพิ่มพื้นที่ให้บริการที่มีความสะดวกปลอดภัย ได้มาตรฐานการให้บริการ และเหมาะสมกับการใช้งานของผู้รับบริการและของผู้ให้บริการอื่น 3. เพื่ออำนวยความสะดวกแก่ประชาชนในการเข้ารับบริการ 4. เพื่อพัฒนาระบบการแพทย์ปฐมภูมิและดำเนินการดูแลสุขภาพประชาชนในรูปแบบคลินิกหมอครอบครัวได้อย่างเหมาะสม ขั้นที่ 2 ให้กลุ่มงานทันตกรรม เพื่อให้บริการด้านทันตกรรมแบบครบวงจร มีชนิดทำฟันเพียงพอต่อการให้บริการ และเพื่อเพิ่มพื้นที่รอคอยสำหรับให้ผู้ป่วยรับบริการด้านทันตกรรม ปัจจุบันรับคนไข้ได้เพียง 50 คน/วัน กลุ่มงานทันตกรรมปฏิบัติงานด้าน งานส่งเสริม และงานบริการ ด้านงานส่งเสริม : ตรวจและให้ความรู้เด็กกลุ่มอายุ 0-5 ปี และ หญิงตั้งครรภ์ ด้านงานบริการ : ชุดหินปูน อุดฟัน ถอนฟัน ผ่าฟันคุด ศัลยกรรมช่องปาก รักษาโรคฟัน ฟันปลอม เป็นต้น ขั้นที่ 3 จัดเป็นห้องประชุมเล็ก ห้องประชุมใหญ่ และศูนย์คอมพิวเตอร์	
3	นครสวรรค์	รพ.ท่าตะโก	11215	อาคารที่พักอาศัย	11056	กองแบบแผน	2	130	180		2,037,900.00	1		2,037,900.00						ทดแทนบ้านพักหลังเดิม ถูกไฟไหม้ปี 2567	
3	นครสวรรค์	รพ.ชุมตาบง	40749	อาคารสนับสนุนบริการ	10109+ก. 79/ส.ค./66	กองแบบแผน	2	576	300		8,596,400.00	1		8,596,400.00						รพ.ชุมตาบงยังไม่มีอาคารพัสดุที่เป็นสัดส่วน ส่งผลให้การจัดเก็บวัสดุ ครุภัณฑ์ และเวชภัณฑ์กระจายอยู่หลายจุด ไม่เป็นระบบ ขาดความปลอดภัยและเสียต่อความเสียหายของทรัพย์สิน การก่อสร้างอาคารพัสดุขนาด 1 ชั้น จะช่วยให้การบริหารจัดการพัสดุมีประสิทธิภาพมากขึ้น เป็นระเบียบ ปลอดภัย และตรวจสอบได้ง่าย	
3	นครสวรรค์	รพ.โกรกพระ	11209	อาคารที่พักอาศัย	11062	กองแบบแผน	3	819	360		14,904,200.00	1		2,235,630.00						เพิ่มพื้นที่อยู่อาศัยเพียงพอสำหรับเจ้าหน้าที่ที่มีความจำเป็นต้องการให้บริการ และเจ้าหน้าที่ที่มีอายุกำลังในการปฏิบัติงานในการให้บริการประชาชน และลดความ	

เลขที่	จังหวัด	ชื่อหน่วยบริการ	รหัสหน่วยบริการ 5 หลัก	รายการก่อสร้าง	เลขที่แบบ	หน่วยงานอ้างอิง	จำนวนชั้น	พื้นที่ใช้สอย (ตร.ม)	จำนวนวันก่อสร้าง	หน่วยนับ	ราคาต่อหน่วย (บาท)	จำนวน (หน่วย)	ตั้งปีงบประมาณ 2569 (บาท)	ตั้งปีงบประมาณ 2570 (บาท)	ตั้งปีงบประมาณ 2571 (บาท)	ตั้งปีงบประมาณ 2572 (บาท)	ตั้งปีงบประมาณ 2573 (บาท)	อื่น(ระบุหน่วยบริการ)	วงเงินทั้งสิ้น (บาท)	เหตุผลค่าใช้จ่าย(กรุณาระบุให้สอดคล้องกับ SAP)	แหล่งงบประมาณ	
3	นครสวรรค์	รพ.ท่าตะโก	11215	อาคารผู้ป่วยนอก	10946+ก. 74/ส.ค./66 กองแบบแผน (ปรับปรุง 31 ค.ค. 66)	กองแบบแผน	3	2,919	450		74,691,500.00	1		11,203,725.00							เสียงในการเดินทางขึ้นปฏิบัติงานทั้งในเวลาราชการและนอกเวลาราชการ และเป็น การรองรับการพัฒนาศักยภาพ มีแพทย์เฉพาะทาง และรพ.เพิ่มการให้บริการจากรพ. ขนาด F1 เพิ่มคุณภาพชีวิตที่ดีของประชากรในอำเภอท่าตะโก และอำเภอใกล้เคียง เดิมมีบ้านพักแรมออกได้ ดังนี้ บ้านพักข้าราชการ จำนวน 32 หลัง บ้านพักข้าราชการ แบบแฟลตสูง 3 ชั้น จำนวน 10 ห้อง ในส่วนของบ้านพักข้าราชการมีอายุการใช้งานมากกว่า 25 ปี ประกอบกับปัจจุบันมีจำนวนบุคลากรมาปฏิบัติงานเพิ่มขึ้น ทำให้ ที่พักของเจ้าหน้าที่ไม่เพียงพอ รพ.ท่าตะโกมีพื้นที่ 29 ไร่ - งาน 92 ตารางวา เริ่ม เปิดดำเนินการให้บริการพยาบาลผู้ป่วยมาตั้งแต่ปี พ.ศ.2521 ดูแลพื้นที่ในเขตอำเภอ ท่าตะโก ง มีอัตราค่าสิ่งสิ้น 250 คน	
3	นครสวรรค์	รพ.ท่าตะโก	11215	อาคาร วิมิจ้อย/ ป่าปัดรักษา	2568/รพ.ท่า ตะโก	นายช่างโยธา รพ.สปร.					1,327,938.07	1		1,327,938.07							เพื่อพัฒนาศักยภาพ ICU ลดการติดเชื้อรองรับผู้ป่วยภาวะวิกฤตจะได้รับการดูแล ฝาดัดตามอาการอย่างใกล้ชิด และได้รับการตอบสนองต่อการเปลี่ยนแปลงได้อย่างรวดเร็ว	
3	นครสวรรค์	รพ.แม่เป็น	43735	อาคารสนับสนุน บริการ	11011	กองแบบแผน (ก่อสร้าง)	1	225	300		8,208,000	1		8,208,000								
3	นครสวรรค์	รพ.แม่เป็น	43735	อาคารสนับสนุน บริการ	11010	กองแบบแผน (ก่อสร้าง)	1	336	260		10,194,200	1		10,194,200								
3	นครสวรรค์	รพ.แม่เป็น	43735	ระบบ สาธารณูปโภค	การไฟฟ้า ส่วนภูมิภาค	เอกชน (ก่อสร้าง)	0	0	0		2,048,500	1		2,048,500								
3	นครสวรรค์	รพ.แม่เป็น	43735	อาคารสนับสนุน บริการ	11015	กองแบบแผน (ก่อสร้าง)	1	100	100		1,814,300	1		1,814,300								
3	นครสวรรค์	รพ.แม่เป็น	43735	อาคารสนับสนุน บริการ	10696	กองแบบแผน (ก่อสร้าง)	1	0	60		367,400	1		367,400								
3	นครสวรรค์	รพ.แม่เป็น	43735	อาคารสนับสนุน บริการ	10109+ก. 79/ส.ค./66	กองแบบแผน (ก่อสร้าง)	2	576	300		8,897,300	1		8,897,300								
3	นครสวรรค์	รพ.แม่เป็น	43735	อาคารและ สิ่งก่อสร้างประเภท อื่นๆ	7427/35	กองแบบแผน (ก่อสร้าง)		0	60		456,300	1		456,300								
3	นครสวรรค์	รพ.ลาดยาว	11218	อาคารผู้ป่วยใน	10944 +ก. 76/ส.ค./66	กองแบบแผน	5	4,797	650		108,861,600.00	1		16,329,240.00							อาคารที่มีความสูงประมาณ 5 ชั้น เพื่อรองรับการให้บริการผู้ป่วยในและเพิ่มเติมตาม การยกระดับ SAP โดยมีฟังก์ชันการใช้เตียงเบื้องต้นดังนี้ - ชั้นที่ 1 - 3 ห้องผู้ป่วยสามัญ 30 เตียง (รวม 90 เตียง) - ชั้นที่ 4- 5 ห้องผู้ป่วยพิเศษ 12 ห้อง (รวม 24 ห้อง) เพิ่มเดิมความเชี่ยวชาญเฉพาะในการดูแล ผู้ป่วยโรคหลอดเลือดสมอง ผู้ป่วยในการแพทย์แผนไทย แพทย์ผสมผสานและ Palliative care	
3	นครสวรรค์	รพ.ลาดยาว	11218	อาคารผู้ป่วยใน	11038	กองแบบแผน	5	8,190	540		140,891,600.00	1		21,133,740.00							อาคารที่มีความสูงประมาณ 5 ชั้น เพื่อรองรับการสนับสนุนบริการที่ผู้ป่วยนอกและผู้ป่วย ในและเพิ่มเติมตามการยกระดับ SAP โดยมีฟังก์ชันการใช้เตียงเบื้องต้นดังนี้ ชั้นที่ 1	

เลขที่	จังหวัด	ชื่อหน่วยบริการ	รหัสหน่วยบริการ 5 หลัก	รายการก่อสร้าง	เลขที่แบบ	หน่วยงานอ้างอิง	จำนวนชั้น	พื้นที่ใช้สอย (ตร.ม.)	จำนวนวันก่อสร้าง	หน่วยนับ	ราคาต่อหน่วย (บาท)	จำนวน (หน่วย)	ตั้งปีงบประมาณ 2569 (บาท)	ตั้งปีงบประมาณ 2570 (บาท)	ตั้งปีงบประมาณ 2571 (บาท)	ตั้งปีงบประมาณ 2572 (บาท)	ตั้งปีงบประมาณ 2573 (บาท)	ยืม(ระบุหน่วยบริการ)	วงเงินทั้งสิ้น (บาท)	เหตุผลค่าใช้จ่าย(กรุณาระบุให้สอดคล้องกับ SAP)	แหล่งงบประมาณ
																				ข้าทอกร ชั้นที่ 2 ห้องอาหาร(canteen) ชั้นที่ 3 หน่วยจ่ายกลาง ชั้นที่ 4 พิเศษ ชั้นที่ 5 โถงนากการ	
3	นครสวรรค์	รพ.ลาดยาว	11218	อาคารวินิจฉัยผู้ป่วยนัด	11045	กองแบบแผน	1	611	320		13,481,100.00	1		2,022,165.00						อาคารตรวจรักษาและส่งเสริมสุขภาพ(ระดับปฐมภูมิ) 1 ชั้น เพื่อรองรับการให้บริการผู้ป่วยปฐมภูมิทั้งด้านรักษาและส่งเสริมสุขภาพ และเพิ่มเติมตามการยกระดับ SAP โดยมีฟังก์ชันการใช้สอยเบื้องต้นดังนี้ ปฐมพยาบาล 3 เตียง ตรวจทั่วไป 1 ห้อง ตรวจครรภ์ 1 ห้อง ตรวจภายใน 2 ห้อง ทันตกรรม 2 ห้อง และสำนักงาน 1 ห้อง	
3	นครสวรรค์	รพ.แม่รัง	11220	อาคารวินิจฉัย/ผู้ป่วยรักษา	11196	กองแบบแผน	1	548	300		17,986,546.00	1		17,986,546.00						มีการขยายขอบเขตการให้บริการครอบคลุมทุกสาขา โดยวางแผนบริหารจัดการอาคารทันตกรรม เพื่อเพิ่มศักยภาพในการบริการ ให้การบริการรักษาที่ครอบคลุมทุกด้านในทีเดียว ตั้งแต่วินิจฉัยไปจนถึงการรักษา	
3	นครสวรรค์	รพ.เก้าเสี้ยว	11213	อาคารสนับสนุนบริการ	926814 (ออกแบบเฉพาะ)	กองแบบแผน	1	128	180		1,309,048.00	1		1,309,048.00						อาคารมีอายุการใช้ตั้งแต่ปี 2539 และมีงานเกิน 15 ปี มีสภาพชำรุด มีรอยแตกร้าวของอาคาร ผนังมีรอยแยก หากใช้งานต่อไปอาจเป็นอันตรายต่อชีวิตและทรัพย์สิน	
3	นครสวรรค์	รพ.ท่าตะโก	11215	อาคารที่พักอาศัย	11078	กองแบบแผน	2	165	210		2,955,000.00	1		2,955,000.00						ไม่มีบ้านพักสำหรับผู้นอกรรพ.	
3	นครสวรรค์	รพ.ชุมแสง	11210	อาคารที่พักอาศัย	11062	กองแบบแผน	3	819	360		14,904,200.00	1		2,235,630.00						ปัจจุบันบุคลากรรพ. มีจำนวนทั้งสิ้น 250 คน ปฏิบัติงานนอกเวลาราชการ จำนวน 100 คน มีบ้านพักในรพ. รองรับเจ้าหน้าที่ จำนวน 80 คน เจ้าหน้าที่ที่ไม่มีบ้านพักจำนวน 20 คน	
3	นครสวรรค์	รพ.ท่าตะโก	11215	อาคารที่พักอาศัย	11062	กองแบบแผน	3	819	360		14,904,200.00	1		2,235,630.00						เพื่อให้เพียงพอสำหรับบุคลากรที่ปฏิบัติงานด้านการแพทย์และการสาธารณสุข ซึ่งในปัจจุบันมีจำนวนเพิ่มขึ้นตามภารกิจของกระทรวงสาธารณสุข ปัจจุบันมีแฟลต จำนวน 1 หลัง (10 ยูนิต) มีเจ้าหน้าที่ทั้งหมด 235 คน และมีจำนวนเจ้าหน้าที่ที่รอนบ้านพักประมาณ 35 คน	
3	นครสวรรค์	รพ.บรรพตพิสัย	11212	อาคารที่พักอาศัย	11056	กองแบบแผน	2	130	180		2,037,900.00	1		2,037,900.00						เพื่อรองรับการขยายตัวของหน่วยงานที่เป็นระดับตติยบริการระดับ sr ซึ่งมีบริการขยายขอบเขตการให้บริการให้ครอบคลุมทุกสาขาหลัก แต่เนื่องจากบ้านพักเจ้าหน้าที่ ไม่เพียงพอต่อการรองรับเจ้าหน้าที่	
3	นครสวรรค์	รพ.พยุหะคีรี	11217	อาคารผู้ป่วยนอก	11078	กองแบบแผน	3	2,919	450		2,955,000.00	1		2,955,000.00						ปัจจุบัน บ้านพักผู้นอกรรพ. มีอายุการใช้งานมานานกว่า 20 ปี มีการซ่อมแซมหลายครั้ง	
3	นครสวรรค์	รพ.ชุมแสง	11210	อาคารวินิจฉัย/ผู้ป่วยรักษา	11046	กองแบบแผน	1	295	210		7,633,200.00	1		7,633,200.00						ในปัจจุบันอาคารแพทย์แผนไทย มีอายุการใช้งานมาถึง 23 ปี มีสภาพชำรุด แอ็ดทำให้ไม่สามารถเพิ่มบริการเพื่อ ให้ครอบคลุมกับปริมาณผู้ป่วยที่ต้องการมารับบริการ โดยปัจจุบันอำเภอชุมแสงนั้นก้าวเข้าสู่สังคมผู้สูงอายุ ปัจจุบันงานแพทย์แผนไทยมีสถิติการให้บริการผู้ป่วยใน ปี 2566 มีจำนวนผู้ป่วยเข้ารับบริการจำนวน 10,155 ราย, ปี 2567 มีจำนวนผู้ป่วยเข้ารับบริการจำนวน 10,785 ราย, ปี 2568 มีจำนวนผู้ป่วยเข้ารับบริการจำนวน 11,051 ราย เพื่อให้ประชาชนเข้าถึงการบริการด้านการแพทย์แผนไทยที่เพิ่มขึ้น จึงจำเป็นต้องเพิ่มอาคารสำหรับแพทย์แผนไทยแยกต่างหาก เนื่องจากมีจำนวนผู้ใช้รับบริการเพิ่มขึ้นไม่แพ้สาขาอื่นๆ	
3	นครสวรรค์	รพ.ไพศาลี	11216	อาคารผู้ป่วยนอก	10946+ก. 74/สค./66	กองแบบแผน	3	2,919	450		74,691,500.00	1		11,203,725.00						รพ.ไพศาลี มีความจำเป็นอย่างมากในการขอสนับสนุนงบประมาณเพื่อก่อสร้างอาคารผู้ป่วยนอก 3 ชั้น โดย ขั้นที่ 1 ให้กลุ่มงานบริการด้านปฐมภูมิฯ 1. เพื่อให้บริการผู้ป่วยแบบครบวงจร 2. เพื่อเพิ่มพื้นที่ให้บริการที่มีความสะดวกปลอดภัย ได้มาตรฐานการให้บริการ และเหมาะสมกับการใช้งานของผู้รับบริการและผู้ให้บริการยิ่งขึ้น 3. เพื่ออำนวยความสะดวกแก่ประชาชนในการเข้ารับบริการ 4. เพื่อพัฒนาระบบการแพทย์ปฐมภูมิและดำเนินการดูแลสุขภาพประชาชนในรูปแบบคลินิกหมอครอบครัวได้อย่างเหมาะสม ขั้นที่ 2 ให้กลุ่มงานทันตกรรม เพื่อให้บริการด้านทันตกรรมแบบครบวงจร มีชนิดทำฟันเพียงพอดต่อการให้บริการ และเพื่อเพิ่มพื้นที่รอคอยสำหรับผู้มารับบริการด้านทันตกรรม ปัจจุบันรับคนไข้ได้เพียง 50 คน/วัน กลุ่มงานทันตกรรมปฏิบัติงานด้าน งานส่งเสริม และงานบริการ ด้านงานส่งเสริม : ตรวจและให้ความรู้เด็กกลุ่มอายุ 0-5 ปี และ หญิงตั้งครรภ์ ด้านงานบริการ : ชุดทันตบ อุทพิน ถอนฟัน ผ่าฟันคุด คือยกรรรมช่องปาก รักษาโรคฟัน ฟันปลอม เป็นต้น ขั้นที่ 3 จัดเป็นห้องประชุมเล็ก ห้องประชุมใหญ่ และศูนย์คอมพิวเตอร์	

เลขที่	จังหวัด	ชื่อหน่วยบริการ	รหัสหน่วยบริการ 5 หลัก	รายการก่อสร้าง	เลขที่แบบ	หน่วยงานอ้างอิง	จำนวนชั้น	พื้นที่ใช้สอย (ตร.ม)	จำนวนวันก่อสร้าง	หน่วยนับ	ราคาต่อหน่วย (บาท)	จำนวน (หน่วย)	ตั้งปีงบประมาณ 2569 (บาท)	ตั้งปีงบประมาณ 2570 (บาท)	ตั้งปีงบประมาณ 2571 (บาท)	ตั้งปีงบประมาณ 2572 (บาท)	ตั้งปีงบประมาณ 2573 (บาท)	อื่น(ระบุหน่วยบริการ)	วงเงินทั้งสิ้น (บาท)	เหตุผลชี้แจง(กรุณาระบุให้สอดคล้องกับ SAP)	แหล่งงบประมาณ
3	นครสวรรค์	รพ.ท่าตะโก	11215	อาคารพักอาศัย	11056	กองแบบแผน	2	130	180		2,037,900.00	1		2,037,900.00						ทดแทนบ้านพักหลังเดิม ถูกไฟไหม้ปี 2567	
3	นครสวรรค์	รพ.ชุมตาบง	40749	อาคารสนับสนุนบริการ	10109+ก. 79/ส.ค./66	กองแบบแผน	2	576	300		8,596,400.00	1		8,596,400.00						รพ.ชุมตาบงยังไม่มีอาคารพัสดุที่เป็นสัดส่วน ส่งผลให้การจัดเก็บวัสดุ ครุภัณฑ์ และเวชภัณฑ์กระจายอยู่หลายจุด ไม่เป็นระบบ ขาดความปลอดภัยและเสียต่อความเสียหายของทรัพย์สิน การก่อสร้างอาคารพัสดุขนาด 1 ชั้น จะช่วยให้การบริหารจัดการพัสดุมีประสิทธิภาพมากขึ้น เป็นระเบียบ ปลอดภัย และตรวจสอบได้ง่าย	
3	นครสวรรค์	รพ.โคกพระ	11209	อาคารพักอาศัย	11062	กองแบบแผน	3	819	360		14,904,200.00	1		2,235,630.00						เพื่อให้มีที่พักอาศัยเพียงพอสำหรับเจ้าหน้าที่ที่มีความจำเป็นต่อการให้บริการ และเจ้าหน้าที่ที่มีขวัญกำลังใจในการปฏิบัติงานในการให้บริการประชาชน และลดความเสี่ยงในการเดินทางขึ้นปฏิบัติงานทั้งในเวลาราชการและนอกเวลาราชการ และเป็นกรรมกรรับการพัฒนาศักยภาพ มีแพทย์เฉพาะทาง และรพ.เพิ่มการให้บริการจากรพ.ขนาด F1 เพิ่มคุณภาพชีวิตที่ดีของประชากรในอำเภอท่าตะโก และอำเภอใกล้เคียงเดิมมีบ้านพักแ่งออกได้ ดังนี้ บ้านพักข้าราชการ จำนวน 32 หลัง บ้านพักข้าราชการแบบแฟลตสูง 3 ชั้น จำนวน 10 ห้อง ในส่วนของบ้านพักข้าราชการมีอายุการใช้งานมากกว่า 25 ปี ประกอบกับปัจจุบันมีจำนวนบุคลากรมาปฏิบัติงานเพิ่มขึ้น ทำให้ที่กของเจ้าหน้าที่ไม่เพียงพอ รพ.ท่าตะโกมีพื้นที่ 29 ไร่ - งาน 92 ตารางวา เริ่มเปิดดำเนินการให้บริการพยาบาลผู้ป่วยมาตั้งแต่ปี พ.ศ.2521 ดูแลพื้นที่ในเขตอำเภอท่าตะโก มีอัตราค่าสิ่งทั้งสิ้น 250 คน	
3	นครสวรรค์	รพ.ท่าตะโก	11215	อาคารผู้ป่วยนอก	10946+ก. 74/ส.ค./66 กองแบบแผน (ปรับปรุง 31 ส.ค. 66)	กองแบบแผน	3	2,919	450		74,691,500.00	1		11,203,725.00						อาคารปัจจุบันมีสภาพคับแคบในการให้บริการผู้ป่วย มีทั้งแผนกผู้ป่วยนอก/แผนกอุบัติเหตุ-ฉุกเฉิน/ห้องตรวจโรค 5 ห้อง/คลินิกโรคไม่ติดต่อเรื้อรัง/กลุ่มงานทันตกรรม/กลุ่มงานประกันสุขภาพฯ/กลุ่มงานเภสัชกรรม/กลุ่มงานบริการด้านปฐมภูมิฯ/ห้องสมุดฯ-ท่าแฉลบ/กลุ่มงานเทคนิคการแพทย์/และห้องชันสูตร ซึ่งปัจจุบันมีสภาพแออัด ขาดทรุดโทรม อาคารทรุดค้ำแตกกว่า ปีปัญหา น้ำท่วมขังหลายจุด อายุการใช้งาน 45 ปี มีผู้มารับบริการผู้ป่วยนอก จำนวน 132,656 ราย/ปี , ผู้ป่วยอุบัติเหตุ - ฉุกเฉิน จำนวน 21,142 ราย/ปี ผู้ป่วยคลินิกโรคไม่ติดต่อเรื้อรัง จำนวน 49,998 ราย/ปี ผู้ป่วยทันตกรรม 11,234 ราย/ปี และงานส่งเสริมป้องกัน 54,008 ราย/ปี	
3	นครสวรรค์	รพ.ท่าตะโก	11215	อาคารวินิจฉัย/บำบัดรักษา	2568/รพ.ท่าตะโก	นายช่างโยธา รพ.สปร.					1,327,938.07	1		1,327,938.07						เพื่อพัฒนาศักยภาพ ICU ลดการติดเชื้อรองรับผู้ป่วยภาวะวิกฤตจะได้รับการดูแล ฝาดัดตามอาการอย่างใกล้ชิด และได้รับการตอบสนองต่อการเปลี่ยนแปลงได้อย่างรวดเร็ว	
3	นครสวรรค์	รพ.แม่เงิน	43735	อาคารสนับสนุนบริการ	11011	กองแบบแผน (ก่อสร้าง)	1	225	300		8,208,000	1		8,208,000							
3	นครสวรรค์	รพ.แม่เงิน	43735	อาคารสนับสนุนบริการ	11010	กองแบบแผน (ก่อสร้าง)	1	336	260		10,194,200	1		10,194,200							
3	นครสวรรค์	รพ.แม่เงิน	43735	ระบบสาธารณสุข	การไฟฟ้าส่วนภูมิภาค	เอกชน (ก่อสร้าง)	0	0	0		2,048,500	1		2,048,500							
3	นครสวรรค์	รพ.แม่เงิน	43735	อาคารสนับสนุนบริการ	11015	กองแบบแผน (ก่อสร้าง)	1	100	100		1,814,300	1		1,814,300							
3	นครสวรรค์	รพ.แม่เงิน	43735	อาคารสนับสนุนบริการ	10696	กองแบบแผน (ก่อสร้าง)	1	0	60		367,400	1		367,400							
3	นครสวรรค์	รพ.แม่เงิน	43735	อาคารสนับสนุนบริการ	10109+ก. 79/ส.ค./66	กองแบบแผน (ก่อสร้าง)	2	576	300		8,897,300	1		8,897,300							
3	นครสวรรค์	รพ.แม่เงิน	43735	อาคารและสิ่งก่อสร้างประเภทอื่นๆ	7427/35	กองแบบแผน (ก่อสร้าง)		0	60		456,300	1		456,300							

เลขที่	จังหวัด	ชื่อหน่วยบริการ	รหัสหน่วยบริการ 5 หลัก	รายการก่อสร้าง	เลขที่แบบ	หน่วยงานอ้างอิง	จำนวนชั้น	พื้นที่ใช้สอย (ตร.ม)	จำนวนวันก่อสร้าง	หน่วยนับ	ราคาต่อหน่วย (บาท)	จำนวน (หน่วย)	ตั้งปีงบประมาณ 2569 (บาท)	ตั้งปีงบประมาณ 2570 (บาท)	ตั้งปีงบประมาณ 2571 (บาท)	ตั้งปีงบประมาณ 2572 (บาท)	ตั้งปีงบประมาณ 2573 (บาท)	อื่น(ระบุหน่วยบริการ)	วงเงินทั้งสิ้น (บาท)	เหตุผลค่าใช้จ่าย(กรุณาระบุให้สอดคล้องกับ SAP)	แหล่งงบประมาณ
3	กำแพงเพชร	รพ. กำแพงเพชร	10721	อาคารรังสีรักษา (โครงสร้างต้นแบบดินไหว)	10749+ก. 12/ฉ.ค.	กองแบบแผน กรม สนับสนุน บริการ สุขภาพ	6	6,509	750	หลัง	170,572,500	1		25,585,875	73,346,175	71,640,450			170,572,500	รพ.กำแพงเพชร เป็นรพ.ขนาด A+ โดยศึกษาปรับระดับSAPอยู่ในระดับ P ซึ่งมี การขยายขอบเขตการให้บริการครอบคลุมครบทุกสาขา โดยวางแผนการจัดบริการ รักษาโรคมะเร็ง และพัฒนาศึกษาเพิ่ม โดยใช้รังสีรักษา มีจำนวนผู้ป่วยมะเร็งที่ต้อง เข้ารับการรักษาด้วยรังสีรักษา 260ราย(ปี2567) และ108ราย(ปี2568) มีระยะเวลารอ คอยฉายแสง 3 เดือน อัตราการฉายแสงภายใน 6 สัปดาห์=29.09% Waiting Time>6wk (42Day) ที่ผ่านมารพ.ต้องส่งผู้ป่วยไปรักษาต่อ ณ รพ.ที่มีประสิทธิภาพ สูงกว่า (รพ.สป., รพ.มะรังลพบุรี, รพ.มะรังลำปาง) ซึ่งมีระยะทางไกลและอาจทำ ให้ผู้ป่วยขาดโอกาสในการรักษา รพ.กพ.ได้เล็งเห็นความสำคัญในการสร้างอาคารรังสี รักษา 6 ชั้น แบ่งบริการในเขต 3 และพัฒนาระบบบริการทางกายภาพให้ทันสมัย โดยมีเป้าหมายเพื่อช่วยลดระยะเวลารอคอยในการฉายแสงจาก รพ.สป.(รพ.แห่ง เดียวในเขตสุขภาพที่3) เพื่อการรักษาดูแลผู้ป่วยในระยะเวลาที่กำหนด เป็นการ แคล้วคลาดความเสี่ยงระดับเขต โดยการกระจายทรัพยากร	ค่าของบ ลงทุน ประจำปี งบประมาณ พ.ศ. 2570
3	กำแพงเพชร	รพ.คลองลาน	11230	อาคารพักเจ้าหน้าที่ 4 ชั้น	10468	กองแบบ	4	1,724	420	หลัง	23,902,700	23,902,700		4,780,540	19,122,160					1.เนื่องจากรพ.มีแผนพัฒนาศูนย์ผ่าตัดวันเดียวกลับ(ODS) และศูนย์ฟื้นฟูผู้ป่วย ซึ่ง ต้องใช้บุคลากรเฉพาะทางปฏิบัติงานอย่างต่อเนื่อง การมีที่พักภายในสถานพยาบาล จะช่วยให้เจ้าหน้าที่สามารถติดตามอาการผู้ป่วยหลังผ่าตัดและให้บริการฟื้นฟูได้อย่าง เต็มศักยภาพลดความเหนื่อยล้าจากการเดินทางและเพิ่มความพร้อมในการเผชิญเหตุฉุกเฉินตลอด 24 ชั่วโมง 2.ทดแทน บ้านพักข้าราชการระดับ 3-4 จำนวน 2 หลัง ระดับ5-6 จำนวน 1 หลังที่รื้อถอนเพื่อก่อสร้างผู้ป่วยนอก และไม่เพียงพอต่อเจ้าหน้าที่ ซึ่งมีจำนวน 104คน ทำให้เจ้าหน้าที่ต้องพักที่โรงแรม 2 คน บุคลากรที่ไม่มีที่พักอาศัย จำนวน 10 คน และสร้างที่พักสำหรับนักศึกษาแพทย์ พยาบาล เภสัชกรรรมสอดคล้องกับยุทธศาสตร์การรักษาศูนย์การในระบบสาธารณสุข	งบลงทุน ปี 2570
3	พิจิตร	รพ.พิจิตร	10726	อาคารโรงอาหารและที่จอดรถ 5 ชั้น	896701	กองแบบ	5	9,987 ตรม.	450/10	หลัง	96,977,000.00	1	14,546,600.00						96,977,000.00	ได้รับอนุมัติแล้วปี 2569	งบประมาณ รายจ่าย ปีงบประมาณ 2569
3	พิจิตร	รพ.พิจิตร	10726	อาคารพักเจ้าหน้าที่ (96 ยูนิต 8 ชั้น)	10950	กองแบบ	8	6,774 ตรม.	720/20	หลัง	133,260,100.00	1		19,989,015.00	19,989,015.00	19,989,015.00	19,989,015.00		133,260,100.00	ปัจจุบันมีอาคารพักแพทย์ 6ครอบครัว 1 หน่วย มีอายุการใช้งาน 37 ปี, อาคารพักแพทย์ 6 ครอบครัว 1 หน่วยมีอายุการใช้งาน 32 ปี, อาคารพักแพทย์ 10 ครอบครัว 1 หน่วยมีอายุการใช้งาน 22 ปี,อาคารพักแพทย์ 10 ครอบครัว 1หน่วย มีอายุการใช้งาน 20 ปี, เรือนพัก จน.มีอายุการใช้งาน 41 ปี, แฟลตพักพยาบาล 10 ครอบครัวมีอายุการใช้งาน 39 ปี, แฟลตพักพยาบาล 20 ห้อง 10 ครอบครัวมีอายุการใช้งาน 32 ปีจำนวนจนท.ทั้งหมด, แพทย์ คน,ทันตแพทย์13 คน, เภสัชกร29คน,พยาบาล 331 คน,จนท.อื่นๆ 106คน รวม 573 คน จำนวน จนท.อยู่แฟลตทั้งหมด 332 คน คิดเป็นร้อยละ 57.94 ยังไม่มีที่อยู่อีก 241 คน	งบประมาณ รายจ่าย ปีงบประมาณ 2570
3	อุทัยธานี	รพ.อุทัยธานี	10720	แฟลตพักเจ้าหน้าที่	10468	กองแบบแผน	4	1,724	420		26,484,700			20,000,000	6,484,700						
3	อุทัยธานี	รพ.อุทัยธานี	10720	ปรับปรุงแฟลตพักแพทย์			3		150				2,500,000								
3	อุทัยธานี	รพ.อุทัยธานี	10720	อาคารสนับสนุนบริการ		เอกชน ออกแบบ	3		365		50,000,000		50,000,000								
3	อุทัยธานี	รพ.อุทัยธานี	10720	ปรับปรุงห้องผู้ป่วยพิเศษ อาคารพระยาวิฑูรธรรมพิณ			1		120		2,000,000		2,000,000								

เลขที่	จังหวัด	ชื่อหน่วยบริการ	รหัสหน่วยบริการ 5 หลัก	รายการก่อสร้าง	เลขที่แบบ	หน่วยงานอ้างอิง	จำนวนชั้น	พื้นที่ใช้สอย (ตร.ม)	จำนวนวันก่อสร้าง	หน่วยนับ	ราคาต่อหน่วย (บาท)	จำนวน (หน่วย)	ตั้งปีงบประมาณ 2569 (บาท)	ตั้งปีงบประมาณ 2570 (บาท)	ตั้งปีงบประมาณ 2571 (บาท)	ตั้งปีงบประมาณ 2572 (บาท)	ตั้งปีงบประมาณ 2573 (บาท)	อื่น(ระบุหน่วยบริการ)	วงเงินทั้งสิ้น (บาท)	เหตุผลค่าใช้จ่าย(กรุณาระบุให้สอดคล้องกับ SAP)	แหล่งงบประมาณ
3	อุทัยธานี	รพ.อุทัยธานี	10720	บ้านพักข้าราชการ	11057	กองแบบแผน	2	80	180		1,264,900			3,794,700							
3	อุทัยธานี	รพ.อุทัยธานี	10720	ปรับปรุงห้องผู้ป่วยพิเศษ 50 ฏู			5						21,000,000								
3	อุทัยธานี	รพ.อุทัยธานี	10720	อาคารแพทย์แผนไทย	856604	กองแบบแผน	1	110	150		2,667,807			2,667,807							
3	อุทัยธานี	รพ.หนองฉาง	11223	ปรับอาคารเพื่อจัดตั้ง SEMI ICU 4 เตียง		ห้องคลอด	1	74 ตร.ม.						3,000,000							ให้บริการผู้ป่วยสอดคล้องกับแผนการให้บริการ SAP
3	อุทัยธานี	รพ.หนองฉาง	11223	ปรับห้องผ่าตัดให้ได้มาตรฐาน		ห้องผ่าตัด	1	32 ตร.ม.						2,000,000							ให้บริการผู้ป่วยสอดคล้องกับแผนการให้บริการ SAP
3	อุทัยธานี	รพ.หนองฉาง	11223	ปรับปรุงห้องสูติเทคโนโลยีและฉุกเฉิน		ห้องสูติเทคโนโลยีและฉุกเฉิน	1	450 ตร.ม.						5,000,000							หน่วยงานสูติเทคโนโลยีและนวัตกรรม รพ.หนองฉาง มีพื้นที่ให้บริการผู้ป่วยในกลุ่มสูติเทคโนโลยีและฉุกเฉิน ไม่เป็นไปตามมาตรฐานของหน่วยงานสูติเทคโนโลยี
3	อุทัยธานี	รพ.หนองฉาง	11223	ปรับปรุงระบบท่อส่งก๊าซทางการแพทย์ (Medical Gas Pipeline System)		ระบบออกซิเจนไปป์ไลน์								1,500,000							เพื่อความปลอดภัยและประสิทธิภาพการรักษานักผู้ป่วยไปป์ไลน์
3	อุทัยธานี	รพ.หนองฉาง	11223	จัดทำห้องแยกโรคความดันลบ Negative Pressure Room (AIIR) จำนวน 1 ห้อง			1	26 ตร.ม.						1,500,000							มีจำนวนผู้ป่วยติดเชื้อที่ต้องใช้ห้องแยกโรค มีแนวโน้มเพิ่มสูงขึ้น โดยเฉพาะโรคโควิดและในผู้ป่วยในระบบทางเดินหายใจ ซึ่งปัจจุบันรพ.หนองฉาง มีห้องแยกโรคความดันลบเพียง 1 ห้อง ซึ่งไม่เพียงพอต่อการรองรับการปฏิบัติงาน ส่งผลให้เกิดความไม่ปลอดภัยแก่ผู้รับบริการอื่นๆ และผู้ให้บริการ
3	อุทัยธานี	รพ.หนองฉาง	11223	ตึกผู้ป่วยใน 5 ชั้น (จำนวน 114 เตียง)	10944+ก.76/ส.ค./66	กองแบบแผนกรมสนับสนุนบริการสุขภาพ	5	4,797.5 ตร.ม									108,861,600				รพ.หนองฉาง เป็นรพ.ขนาด 90 เตียง (5+) มีตึกผู้ป่วยในขนาด 30 เตียง 3 ตึก เปิดดำเนินการตั้งแต่ปี พ.ศ.2522 ให้บริการประชากรในเขตรับผิดชอบและพื้นที่ใกล้เคียง ปัจจุบันมีจำนวนผู้ป่วยในมีแนวโน้มเพิ่มสูงขึ้น อัตราการครองเตียงอยู่ที่ร้อยละ 90 - 100 ซึ่งทำให้เกิดความแออัด รวมถึงการขยายบริการที่เพิ่มขึ้นตามนโยบาย SAP ที่จะเป็รพ.แม่ข่ายให้รพ.ใกล้เคียง ตลอดจนตัวอาคารก่อสร้างตั้งแต่ปี พ.ศ. 2535 มีอายุการใช้งาน 30 ปี โดยมีจุดประสงค์เพื่อให้การให้บริการที่ครบคลุม เพียงพอไม่แออัด ซึ่งเป็นไปตามนโยบายของกระทรวงสาธารณสุข ยกระดับสถานบริการ มีพื้นที่รองรับการเปิดให้บริการที่เพิ่มขึ้น ดังนั้นรพ.หนองฉาง จึงมีความจำเป็นต้องขอสนับสนุน

เลขที่	จังหวัด	ชื่อหน่วยบริการ	รหัสหน่วยบริการ 5 หลัก	รายการก่อสร้าง	เลขที่แบบ	หน่วยงานอ้างอิง	จำนวนชั้น	พื้นที่ใช้สอย (ตร.ม.)	จำนวนวันก่อสร้าง	หน่วยนับ	ราคาค่าหน่วย (บาท)	จำนวน (หน่วย)	ตั้ง ปีงบประมาณ 2569 (บาท)	ตั้ง ปีงบประมาณ 2570 (บาท)	ตั้ง ปีงบประมาณ 2571 (บาท)	ตั้ง ปีงบประมาณ 2572 (บาท)	ตั้ง ปีงบประมาณ 2573 (บาท)	อื่น(ระบุหน่วยบริการ)	วงเงินทั้งสิ้น (บาท)	เหตุผลที่ชี้แจง(กรณีระบุให้สอดคล้องกับ SAP)	แหล่งงบประมาณ
																				งบประมาณในการก่อสร้างอาคารผู้ป่วยใน 5 ชั้น เพื่อเพิ่มประสิทธิภาพให้บริการลดการแออัด และอำนวยความสะดวกให้แก่ผู้มารับบริการผู้ป่วยในของ รพ.หนองจางที่มีแนวโน้มเพิ่มสูงขึ้น	
3	อุทัยธานี	รพ.หนองจาง	11223	อาคารส่งเสริมสุขภาพและกายภาพบำบัด	11007	กองแบบแผน กรมสนับสนุนบริการสุขภาพ	2	1,000 ตร.ม.									29,070,800			อาคารกายภาพบำบัด รพ.หนองจาง มีพื้นที่การให้บริการคับแคบ ไม่เพียงพอต่อการให้บริการผู้ป่วยที่มีปริมาณเพิ่มสูงขึ้น โดยเฉพาะกลุ่มผู้ป่วย Stroke ที่ต้องทำฟื้นฟูกล้ามเนื้อในการเดิน หน่วยงานมีพื้นที่ไม่เพียงพอในการช่วยฝึกเดินให้ผู้ป่วย จึงมีความจำเป็นต้องสนับสนุนอาคารเพื่อรองรับบริการที่เพิ่มขึ้น	
3	อุทัยธานี	รพ.บ้านไร่	11225	อาคารผู้ป่วยนอก 5 ชั้น	10943+ก. 73/ส.ค./66	กองแบบแผน	5	9,796	660	หลัง	189,952,600.00	1	0	37,990,520.00	151,962,080.00	0	0		189,952,600.00	รพ.บ้านไร่ เป็นรพ.ขนาด 60 เตียง (5+) มีพื้นที่จำกัดเพียง 15 ไร่ เปิดดำเนินการตั้งแต่ปี พ.ศ.2522 ให้บริการประชากรในเขตรับผิดชอบและพื้นที่ใกล้เคียง ปัจจุบันมีอาคารผู้ป่วยนอกขนาด 10 เตียง จำนวน 1 หลัง โดยใช้เป็นพื้นที่ให้บริการผู้ป่วยนอก (OPD) และงานอุบัติเหตุฉุกเฉิน คำอาคารก่อสร้างตั้งแต่ปี พ.ศ. 2535 มีอายุการใช้งาน 30 ปี เนื่องจากอาคารหลังเดิมเป็นอาคารผู้ป่วยนอกขนาด 10 เตียง ซึ่งปัจจุบันรพ.บ้านไร่ เป็นรพ.ขนาด 60 เตียง มีแพทย์ทั่วไป 10 คน แพทย์เฉพาะทาง 2 คน ทันตแพทย์ 8 คน เภสัชกร 7 คน พยาบาลวิชาชีพ 52 คน และสหวิชาชีพ ซึ่งพื้นที่ให้บริการผู้ป่วยนอกไม่เพียงพอต่อการให้บริการประชาชนที่เพิ่มจำนวนมากขึ้น การจัดการบริการงานผู้ป่วยนอกจึงจำเป็นต้องกระจายไปในหลายอาคาร ทำให้ผู้รับบริการไม่ได้รับความสะดวก และรพ.บ้านไร่ต้องการจัดบริการแบบจุดเดียวเบ็ดเสร็จ One-Stop Service เพื่อให้การให้บริการในงานที่ให้บริการทั้งหมดที่เกี่ยวข้อง มารวมให้บริการอยู่ในสถานที่เดียวกัน ในลักษณะที่ส่งต่อระหว่างกันทันที เบ็ดเสร็จในจุดให้บริการเดียว โดยมีจุดประสงค์เพื่อให้การให้บริการมีความรวดเร็วยิ่งขึ้น ซึ่งเป็นไปตามนโยบายของกระทรวงสาธารณสุข ยุทธศาสตร์สถานบริการ มีพื้นที่รองรับการเปิดให้บริการคลินิกเฉพาะทางด้านอายุรกรรม / CAPD / ศูนย์ไตเทียม ดังนั้นรพ.บ้านไร่จึงมีความจำเป็นต้องขอสนับสนุนงบประมาณในการก่อสร้างอาคารผู้ป่วยนอก 5 ชั้น เพื่อเพิ่มประสิทธิภาพการให้บริการ ลดการแออัด และอำนวยความสะดวกให้แก่ผู้มารับบริการผู้ป่วยนอกของ รพ.บ้านไร่ซึ่งอยู่ห่างจากตัวจังหวัดอุทัยธานี 80 กิโลเมตร	งบลงทุน
3	ชัยนาท	รพ.หันคา	10806	อาคารพักเจ้าหน้าที่ 4 ชั้น	10468	กองแบบแผน กรมสนับสนุนบริการสุขภาพ	4	1724	420	หลัง	26,484,700	1							26,484,700	1.เพิ่มประสิทธิภาพการตอบโต้ภาวะฉุกเฉิน (Operational Efficiency): การให้เจ้าหน้าที่พักในคืนที่ช่วยระยะเวลาในการเดินทาง (Response Time) เพิ่มความพร้อมในการเรียกตัวกรณีเหตุฉุกเฉินหรือวิกฤตได้ทันทีตลอด 24 ชั่วโมง 2.ความปลอดภัยของบุคลากร (Safety & Security): ลดความเสี่ยงจากการเดินทางไป-กลับของเจ้าหน้าที่ที่ต้องปฏิบัติงานเป็นกะ (Shift Work) โดยเฉพาะในช่วงเวลาวิกาล	งบลงทุน
3	ชัยนาท	รพ.หันคา	10806	อาคารโรงซักฟอกจ่ายกลาง	9540	กองแบบแผน กรมสนับสนุนบริการสุขภาพ	2	450	320	หลัง	11,425,500.00	1							11,425,500.00	1.ยกระดับมาตรฐานการควบคุมการติดเชื้อ (Infection Control): เพื่อลดกระบวนการทำความสะอาดเครื่องมือแพทย์และผ้าสะอาดเป็นไปตามมาตรฐาน IC และ HA ลดความเสี่ยงการติดเชื้อในรพ. (Nosocomial Infection) 2.เพิ่มประสิทธิภาพการบริหารจัดการเครื่องมือ (Centralization): รวมศูนย์การฆ่าเชื้อและจัดการวัสดุอุปกรณ์ให้เป็นระบบเดียว เพื่อความสะดวกในการตรวจสอบย้อนกลับ (Traceability) และเพิ่มอายุการใช้งานของเครื่องมือ	งบลงทุน
3	ชัยนาท	รพ.มโนรมย์	10802	อาคารพัสดุ คสล. 2 ชั้น พื้นที่ใช้สอย 576 ตารางเมตร	10109+ก. 79/ส.ค./66	กองแบบแผน กรมสนับสนุนบริการสุขภาพ	2	576	365	หลัง	8,596,400.00	1							8,596,400.00	รพ.มโนรมย์ เป็นรพ.ขนาด M และโดยศักยภาพ ปรับระดับงบSAP อยู่ในระดับ S เนื่องจากรพ. มีสถานที่คับแคบ พื้นที่ใช้สอยไม่เพียงพอให้บริการ จำเป็นต้องก่อสร้างอาคารซึ่งมีการขยายขอบเขตการให้บริการให้ครอบคลุมพัฒนากระบวนการด้านสนับสนุนบริการ เพื่อเติมเต็มศักยภาพ รพ.ชุมชนแห่งใหม่ให้สามารถให้บริการแก่ประชาชนได้อย่างมีประสิทธิภาพ	งบลงทุน
3	ชัยนาท	รพ.เนินขาม	27975	อาคารผู้ป่วยใน 30 เตียง	11008	กองแบบแผน กรมสนับสนุนบริการสุขภาพ	1	936 ตร.ม.	340 วัน	หลัง	29,735,300	1 หลัง							29,735,300	รพ.เนินขาม เชลบริการสุขภาพที่ 3 เป็นรพ.ชุมชนขนาด F3 ไม่มีเตียงผู้ป่วยใน เริ่มเปิดให้บริการผู้ป่วยตั้งแต่ปีงบประมาณ 2558 เป็นต้นมา ให้บริการเฉพาะผู้ป่วยนอกในเวลาราชการ โดยแยกเขตรับผิดชอบมาจากเครือข่ายบริการสุขภาพหันคา อำเภอหันคา จังหวัดชัยนาท จนถึงปัจจุบันเป็นเวลา 11 ปี มี รพ.สต.ในเครือข่าย 5 แห่ง มีประชากรในเขตรับผิดชอบ 17,132 คน ผู้ป่วยนอกรับบริการเฉลี่ย 104 คน/วัน เนื่องจากยังไม่มียุทธศาสตร์รองรับบริการผู้ป่วยใน ณ รพ.หัน	งบลงทุน

เลขที่	จังหวัด	ชื่อหน่วยบริการ	รหัสหน่วยบริการ 5 หลัก	รายการก่อสร้าง	เลขที่แบบ	หน่วยงานอ้างอิง	จำนวนชั้น	พื้นที่ใช้สอย (ตร.ม.)	จำนวนวันก่อสร้าง	หน่วยนับ	ราคาต่อหน่วย (บาท)	จำนวน (หน่วย)	ตั้งปีงบประมาณ 2569 (บาท)	ตั้งปีงบประมาณ 2570 (บาท)	ตั้งปีงบประมาณ 2571 (บาท)	ตั้งปีงบประมาณ 2572 (บาท)	ตั้งปีงบประมาณ 2573 (บาท)	อื่น(ระบุหน่วยบริการ)	วงเงินทั้งสิ้น (บาท)	เหตุผลชี้แจง(กรุณาระบุให้สอดคล้องกับ SAP)	แหล่งงบประมาณ
																				ค่าทำให้อาคารการเข้าถึงบริการ ผู้ป่วยขาดเงื่อนไขตามที่เข้ารับบริการเป็นผู้ป่วยในของรพ.รับค่า บริการผู้ป่วยนอก ปี2566 จำนวน 28,534 คน 131,952 ครั้ง ปี2567 จำนวน 28,348 คน 135,220 ครั้ง ปี 2568 จำนวน 28,970 คน 141,150 ครั้ง บริการผู้ป่วยใน ปี2566 จำนวน 2,066 คน 2,691 ครั้ง ปี2567 จำนวน 2,375 คน 3,164 ครั้ง ปี 2568 จำนวน 2,698 คน 3,612 ครั้ง ซึ่งมีจำนวนผู้ป่วยที่ต้องรับบริการผู้ป่วยในเพิ่มมากขึ้นทุกปี รรพยาบาลเนินขามได้มากยิ่งขึ้น ลดภาระค่าใช้จ่ายของผู้ป่วยและญาติในการที่จะต้องมารับบริการ ณ รพ.หันคา	
3	ชัยนาท	รพ.เนินขาม	27975	ทางเดินเชื่อมอาคาร	9517	กองแบบแผน กรมสนับสนุนบริการสุขภาพ	1	80 เมตร	120 วัน	ชุด	44,982.00	80 เมตร				3,598,560.00			3,598,560.00	เพื่อใช้เป็นเส้นทางหลักในการเคลื่อนย้ายผู้ป่วยระหว่างอาคาร (อาคารผู้ป่วยในและอาคารสนับสนุนการรักษ) ให้ความสะดวกรวดเร็วและปลอดภัย ป้องกันอุบัติเหตุที่อาจเกิดขึ้นระหว่างการเคลื่อนย้ายเคลื่อนย้ายเปลนอน/รถเข็น และช่วยให้การรับส่งผู้ป่วยในสภาวะวิกฤต (Emergency Case) เป็นไปอย่างมีประสิทธิภาพตามมาตรฐาน HA"	งบลงทุน
3	ชัยนาท	รพ.เนินขาม	27975	อาคารส่งเสริมสุขภาพและกายภาพบำบัด	11007	กองแบบแผน กรมสนับสนุนบริการสุขภาพ	1	1,000 ตร.ม.	280 วัน	หลัง	29,070,800.00	1 หลัง				29,070,800.00			29,070,800.00	เพื่อใช้ในการให้บริการรักษาและฟื้นฟูสมรรถภาพร่างกายของผู้รับบริการ ณ อาคารส่งเสริมสุขภาพและกายภาพบำบัด ทดแทนวัสดุเดิมที่หมดสภาพ/ไม่เพียงพอ เพื่อให้การรักษาเป็นไปอย่างต่อเนื่องตามมาตรฐานวิชาชีพ และลดความเสี่ยงในการเกิดภาวะแทรกซ้อนของผู้ป่วย	งบลงทุน
3	ชัยนาท	รพ.เนินขาม	27975	อาคารพักขยะขนาดเล็ก	11015	กองแบบแผน กรมสนับสนุนบริการสุขภาพ	1	100 ตร.ม.	120 วัน	หลัง	1,750,600.00	1 หลัง				1,750,600.00			1,750,600.00	ปัจจุบัน รพ.เนินขามไม่มีโรงพักขยะและให้สอดคล้องกับกฎกระทรวงว่าด้วยการกำจัดมูลฝอยติดเชื้อ และมาตรฐานสิ่งแวดล้อมและความปลอดภัย (ENV) ของสถานพยาบาล เพื่อให้มีสถานที่จัดเก็บขยะที่มั่นคงฐาน มีระบบบำบัดน้ำเสียจากการล้างถังขยะ และมีระบบปิดที่มีฉนวนกันน้ำไปกำจัดภายนอกรพ."	งบลงทุน
3	ชัยนาท	รพ.หนองมะโมง	27974	ก่อสร้างติดตั้งระบบท่อน้ำเสียของรพ.หนองมะโมง	-	แบบเอกชนและแบบอื่นๆ (ระบบท่อ)	-	-	150	ระบบ	1,758,100.00	1	-	1,758,100.00	-	-	-	-	1,758,100.00	รพ.หนองมะโมง เป็นรพ.ขนาด F3 (10 เตียง) และโดยศักยภาพปรับระดับ SAP อยู่ในระดับ S มีบุคลากร จำนวน 104 คน ผู้รับบริการเฉลี่ยวันละ 200 คน มีอัตราการครองเตียง= 153.42 (10 เตียง) และ Active Bed = 15.34 ปริมาณน้ำเสียที่เกิดขึ้นเฉลี่ย วันละ 20 ลูกบาศก์เมตร ระบบท่อน้ำเสียเดิมชำรุดเสียหาย ใช้การไม่ได้ เนื่องจากดินบริเวณโดยรอบอาคารทรุดตัว ทำให้มีน้ำเสียดังกล่าวในเส้นท่อน้ำรวมและบ่อบำบัด ไปไม่ถึงระบบบำบัดน้ำเสีย ส่งผลให้น้ำเสียไม่ได้รับการบำบัด	งบลงทุน
3	ชัยนาท	รพ.หนองมะโมง	27977	ระบบบำบัดน้ำเสียบ่อฝังชนิดสระเติมอากาศ (CONCRETE)	สป.ส. AL30	แบบ สป.ส. (น้ำเสีย)	-	3	150	ระบบ	4,903,100.00	1	-	4,903,100.00	-	-	-	-	4,903,100.00	รพ.หนองมะโมง เป็นรพ.ขนาด F3 (10 เตียง) และโดยศักยภาพปรับระดับ SAP อยู่ในระดับ S ระบบบำบัดน้ำเสียของรพ.หนองมะโมง เป็นแบบถังบำบัดน้ำเสียสำเร็จรูป (Onsite Treatment) แบบถังบำบัดน้ำเสียรวมส่วนแอร์และเติมอากาศ (Septic and Fixed Film Aeration Tank) ก่อสร้างเมื่อปี พ.ศ. 2557 มีอายุการใช้งานของระบบมากกว่า 10 ปี ซึ่งในปี 2565 ระบบบำบัดน้ำเสียชำรุดเสียหาย ส่งผลให้ประสิทธิภาพของระบบบำบัดน้ำเสียลดลง ได้ดำเนินการส่งตรวจวิเคราะห์คุณภาพน้ำที่ทางห้องปฏิบัติการเป็นประจำทุกปี ผลการวิเคราะห์คุณภาพน้ำทั้ง ค่าพารามิเตอร์ Total Dissolved Solids, Coliforms และ Fecal Coliforms ไม่ผ่านเกณฑ์มาตรฐานที่กฎหมายกำหนด ประกอบกับในช่วงฤดูฝนจะมีน้ำท่วมซึ่งระบบบำบัด ทางรพ.หนองมะโมง ได้ดำเนินการขอสนับสนุนผู้เชี่ยวชาญ จากกองบริหารการสาธารณสุข เข้าตรวจวิเคราะห์ปัญหาและวางแผนแก้ไขปัญหาระบบบำบัดน้ำเสีย เมื่อวันที่ 21 ธันวาคม 2565 และได้รับคำแนะนำให้เปลี่ยนระบบบำบัดน้ำเสียใหม่ทดแทนของเดิม โดยได้แนะนำให้ใช้แบบแปลน สป.ส. AL 30 (CONCRETE) ในปี 2567-2568 ไม่มีน้ำเสียเข้าระบบบำบัดเนื่องจากท่อน้ำรวมน้ำเสียทรุดตัว ใช้การไม่ได้	งบลงทุน
3	ชัยนาท	รพ.หนองมะโมง	27974	อาคารส่งเสริมสุขภาพและกายภาพบำบัด	11007	แบบ กรมสป.ส.	2	1000	280	หลัง	29,070,800.00	1		29,070,800.00	-	-				รพ.หนองมะโมงเป็นรพ. ขนาด F3 (10 เตียง) และโดยศักยภาพปรับระดับ SAP อยู่ในระดับ S ปัจจุบันมีเพียงอาคารผู้ป่วยนอก(OPD) เพียง 1 หลัง มีผู้รับบริการเฉลี่ยวันละ 200 ราย โดยที่แผนกกายภาพบำบัด และแพทย์แผนไทยไม่มีอาคารให้บริการเฉพาะและเหมาะสม ซึ่งปัจจุบันแผนกกายภาพใช้ห้องผ่าตัดจัดบริการ ซึ่งมีพื้นที่คับแคบและสภาพห้องไม่เหมาะสมในการให้บริการ ส่วนแผนกแพทย์แผนไทย ใช้บ้านน็อกความลึกๆจัดบริการ ซึ่งมีความคับแคบ พื้นที่ใช้สอยไม่เพียงพอ และไม่ผ่านเกณฑ์การประเมินขั้นพื้นฐานของหน่วยบริการปฐมภูมิ (สปสช.) ของงานบริการ 11ผู้รับบริการ	งบลงทุน

เลข ที่	จังหวัด	ชื่อหน่วย บริการ	รหัส หน่วย บริการ 5 หลัก	รายการ ก่อสร้าง	เลขที่แบบ	หน่วยงาน อ้างอิง	จำนวน ชั้น	พื้นที่ใช้ สอย (ตร.ม)	จำนวน ชั้น ก่อสร้าง	หน่วยนับ	ราคาต่อหน่วย (บาท)	จำนวน (หน่วย)	ตั้ง ปีงบประมาณ 2569 (บาท)	ตั้ง ปีงบประมา ณ 2570 (บาท)	ตั้ง ปีงบประมา ณ 2571 (บาท)	ตั้ง ปีงบประมาณ 2572 (บาท)	ตั้ง ปีงบประมาณ 2573 (บาท)	อื่น(ระบุ หน่วย บริการ)	วงเงินทั้งสิ้น (บาท)	เหตุผลค่าใช้จ่าย(กรุณาระบุให้สอดคล้องกับ SAP)	แหล่ง งบประมาณ
																				กายภาพบำบัดเฉลี่ยวันละ 20 ราย และ 2) ผู้รับบริการแพทย์แผนไทยเฉลี่ยวันละ 25 ราย	

4.3 แผนการบริหารจัดการการเงินและการคลังตามนโยบาย One Region One Province One Hospital

4.3.1 การบริหารจัดการการเงินในระดับเขตสุขภาพ ระดับจังหวัด ปี พ.ศ 2569

1) การเพิ่มขีดความสามารถในการเบิกจ่ายและสร้างเงินหมุนเวียน ระบบมุ่งเน้นการทำงานในรูปแบบ "เครือข่ายไร้รอยต่อ" โดยให้หน่วยบริการต่างๆ ภายในจังหวัดและเขตสุขภาพสนับสนุนทรัพยากรร่วมกัน ซึ่งกลไกนี้ถูกระบุว่าจะช่วยเสริมสร้างระบบให้เข้มแข็ง เพิ่มขีดความสามารถในการเบิกจ่ายงบประมาณ และเพิ่มเงินหมุนเวียนในระบบได้ดีขึ้น

2) การลดต้นทุนค่าใช้จ่ายในระบบสุขภาพรวม นโยบายการจัดการบริการจะมุ่งเน้นไปที่ "การส่งเสริมและป้องกันโรค" เพื่อลดจำนวนผู้ป่วยตั้งแต่ต้นทาง ซึ่งเป็นแนวทางสำคัญที่จะช่วยลดต้นทุนและภาระค่าใช้จ่ายในการรักษาพยาบาลของระบบสุขภาพในระยะยาว

4.3.2 หลักเกณฑ์ มาตรการ และเงื่อนไข ในการบริหารการเงินและการคลัง ในระดับเขตสุขภาพ ระดับจังหวัด ปี พ.ศ 2569

1) มาตรการเพิ่มสภาพคล่องและการเบิกจ่ายงบประมาณ มีการกำหนดหลักการทำงานในรูปแบบเครือข่ายไร้รอยต่อ โดยให้หน่วยบริการสนับสนุนทรัพยากรและบุคลากรร่วมกัน ซึ่งจะเป็นเงื่อนไขสำคัญในการช่วย เพิ่มขีดความสามารถในการเบิกจ่ายงบประมาณและเพิ่มเงินหมุนเวียนในระบบ ให้กับโรงพยาบาลภายในจังหวัดและเขตสุขภาพ

2) มาตรการลดต้นทุนและภาระค่าใช้จ่าย นโยบายการจัดการบริการจะมุ่งเน้นไปที่ การส่งเสริมและป้องกันโรค เป็นหลัก เพื่อลดจำนวนผู้ป่วยที่ต้องเข้ารับการรักษา ซึ่งถือเป็นมาตรการเชิงรุกในการลดต้นทุนค่าใช้จ่ายในระบบสุขภาพระยะยาว

3) เงื่อนไขและข้อควรระวังด้านงบประมาณ ด้วยการพัฒนาศูนย์ความเป็นเลิศ (Excellence Center) หรือศูนย์เชี่ยวชาญเฉพาะทางตามแผน SAP นั้น มีเงื่อนไขที่ "ต้องการทรัพยากรและงบประมาณที่มาก" ซึ่งอาจเป็นอุปสรรคสำคัญ

4) การบริหารการคลังผ่านแผนการลงทุนระยะยาว เพื่อรับมือกับข้อจำกัดด้านงบประมาณ การบริหารการคลังจึงต้องดำเนินการผ่านการวางแผนคำขอ "งบลงทุน" และ "งบค่าเสื่อม" ล่วงหน้าระยะ 5 ปี (พ.ศ. 2569 - 2573) อย่างเป็นระบบ เพื่อใช้ในการจัดซื้อครุภัณฑ์ทางการแพทย์ขั้นสูง (เช่น เครื่องฉายรังสี เครื่องฟอกไต หุ่นยนต์ผ่าตัด) และการก่อสร้างอาคารรองรับผู้ป่วย โดยไม่ให้กระทบกับเงินบำรุงหรือสภาพคล่องปกติของโรงพยาบาล

บทที่ 5 ข้อเสนอเชิงนโยบาย

5.1 ข้อเสนอเชิงนโยบายระดับเขตสุขภาพ

1) นโยบายการบูรณาการเครือข่ายบริการไร้รอยต่อ (Seamless Network & Shared Resources) ให้มีการทำงานในรูปแบบเครือข่ายที่เชื่อมโยงกันอย่างไร้รอยต่อ เพื่อเสริมสร้างระบบให้เข้มแข็ง โดยมีมาตรการสำคัญคือ การจัดสรรบริการตามความเชี่ยวชาญเพื่อลดการแย่งชิงทรัพยากร และการใช้ระบบ Buddy System เพื่อคอยสนับสนุนทรัพยากรและช่วยเหลือกันในยามวิกฤติ นอกจากนี้ยังมุ่งเน้นการส่งเสริมป้องกันโรคเพื่อลดจำนวนผู้ป่วยและลดต้นทุนค่าใช้จ่ายในภาพรวม

2) นโยบายการยกระดับศักยภาพหน่วยบริการแบบมุ่งเป้า (Targeted SAP Upgrades) ผลักดันให้โรงพยาบาลแต่ละระดับพัฒนาขีดความสามารถ (Service Excellence) ตามแผนที่กำหนด (Roadmap ปี พ.ศ. 2569-2573) อย่างชัดเจน

3) นโยบายการผลิตและพัฒนาบุคลากรทางการแพทย์ (Medical Workforce Development) เนื่องจากการพัฒนาศูนย์ความเป็นเลิศมีความท้าทายด้านระยะเวลาและทรัพยากรในการฝึกอบรม ผลักดันให้โรงพยาบาลขนาดใหญ่เป็น ศูนย์การเรียนรู้ด้านการแพทย์ (Medical Education Center) และสถาบันฝึกอบรม เพื่อผลิตแพทย์เฉพาะทาง พยาบาล และทันตแพทย์ทดแทนความต้องการภายในเขต

4) นโยบายการบริหารงบประมาณบูรณะยาวและการนำเทคโนโลยีมาใช้ เพื่อรองรับปัญหาทรัพยากรและงบประมาณที่อาจไม่เพียงพอ โดยจัดทำแผนค่าของลงทุนและงบค่าเสื่อมระยะยาว 5 ปี แบบบูรณาการ เพื่อจัดซื้อเทคโนโลยีทางการแพทย์ขั้นสูง (เช่น เครื่องฉายรังสี, หุ่นยนต์ผ่าตัด, เครื่องสวนหัวใจ) และก่อสร้างอาคารผู้ป่วย อาคารรังสีรักษา หรือแพลตฟอร์มเจ้าหน้าที่ เพื่อลดความแออัดและสร้างขวัญกำลังใจให้บุคลากร ควบคู่ไปกับการนำระบบสารสนเทศและเทคโนโลยีดิจิทัลมาใช้ เพื่อเพิ่มประสิทธิภาพการบริการ

5.2 ข้อเสนอเชิงนโยบายระดับจังหวัด

1) นโยบายการยกระดับศูนย์ความเป็นเลิศเฉพาะทางประจำจังหวัด (Provincial Service Excellence) มุ่งเน้นการยกระดับโรงพยาบาลศูนย์และโรงพยาบาลทั่วไปประจำจังหวัด ให้มีศักยภาพการรักษาที่สอดคล้องกับความต้องการของพื้นที่และแผน SAP ได้แก่

- จังหวัดนครสวรรค์ มุ่งนโยบายผลักดัน รพ.สวรรค์ประชารักษ์ สู่ระดับ P+ โดยเน้นความเป็นเลิศ 5 สาขา (มะเร็ง, หัวใจ, อุบัติเหตุ, ทารกแรกเกิด, ปลูกถ่ายอวัยวะ) และจัดตั้งศูนย์การเรียนรู้ด้านการแพทย์

- จังหวัดพิจิตร มุ่งนโยบายยกระดับ รพ.พิจิตร เป็นระดับ P โดยเน้นพัฒนาศูนย์เชี่ยวชาญครบวงจร เช่น ระบบประสาท, โรคมะเร็งวิทยา, จิตเวชศาสตร์ และ Robotic Surgery

- จังหวัดกำแพงเพชร: มุ่งนโยบายยกระดับ รพ.กำแพงเพชร เป็นระดับ P ในปี 2571 โดยพัฒนาระบบ Cath Lab, Trauma Center และศูนย์เชี่ยวชาญมะเร็งและรังสีรักษา

- จังหวัดอุทัยธานี เน้นนโยบายยกระดับ รพ.อุทัยธานี (ระดับ A+) ด้านศูนย์ผ่าตัดข้อเข่าและสะโพก, ศูนย์ดูแลผู้สูงอายุครบวงจร และ Wellness Center

- จังหวัดชัยนาท เน้นนโยบายยกระดับ รพ.ชัยนาทเรนทร (ระดับ A+) ด้านศูนย์ไตเทียม, ศูนย์เคมีบำบัด, Cath Lab และรพ.ทันตกรรม 16 Unit

2) นโยบายการบริหารเครือข่ายบริการภายในจังหวัด (One Province One Hospital) การบริหารจัดการทรัพยากรร่วมกันภายในจังหวัด เพื่อลดความซ้ำซ้อนและเพิ่มประสิทธิภาพ โดยมีแนวทางคือ

- ยกกระดับโรงพยาบาลชุมชน (ระดับ S และ S+) ให้เป็นจุดรับบริการเฉพาะด้าน (Node) ของจังหวัด เช่น การตั้ง CT Node, HD Node (ศูนย์ฟอกเลือด), และมีนิติเวชใน รพ.ชุมชน
- พัฒนาระบบการส่งต่อ (Referral System) ภายในจังหวัดให้ไร้รอยต่อ และใช้ระบบ Buddy System สนับสนุนทรัพยากรกันยามวิกฤติ

3) นโยบายการพัฒนาสถาบันร่วมผลิตและฝึกอบรมบุคลากรระดับจังหวัด เพื่อแก้ปัญหาการขาดแคลนบุคลากร จังหวัดต้องมีนโยบายเปลี่ยนโรงพยาบาลหลักให้เป็นแหล่งผลิตและฝึกอบรมทางการแพทย์ ได้แก่

- จัดตั้ง Medical Education Center เพื่อฝึกอบรมแพทย์ประจำบ้านสาขาหลัก (นครสวรรค์)
- จัดทำ Co-Resident Training ร่วมกับสถาบันหลักทางวิชาการ (พิจิตร)
- จัดตั้งสถาบันฝึกอบรมทันตแพทย์ร่วมกับมหาวิทยาลัย (กำแพงเพชร)
- จัดตั้งศูนย์แพทยศาสตรศึกษา (ชัยนาท)

4) นโยบายด้านการลงทุนโครงสร้างพื้นฐานและเทคโนโลยี จังหวัดต้องมีนโยบายจัดทำคำของบลงทุนระยะ 5 ปี เพื่อรองรับการขยายตัวของบริการ เช่น

- การก่อสร้างอาคาร เพื่อลดความแออัดและรองรับเทคโนโลยีใหม่ เช่น อาคารรังสีรักษา (รพ.กำแพงเพชร), อาคารผู้ป่วยในและอาคารพักเจ้าหน้าที่ (กระจายในหลายโรงพยาบาล เช่น รพ.ลาดยาว, รพ.บ้านไร่, รพ.หนองฉาง)
- การจัดหาเทคโนโลยีขั้นสูง เช่น เครื่องฉายรังสี เครื่องสวนหัวใจ (Cath Lab) หุ่นยนต์ผ่าตัด และระบบสารสนเทศด้านสาธารณสุข (Telemedicine) เพื่อยกระดับมาตรฐานการรักษาของจังหวัด

5.3 ข้อเสนอเชิงนโยบายระดับหน่วยบริการ

1) นโยบายการยกระดับศักยภาพบริการตาม Roadmap ของแต่ละโรงพยาบาล (Targeted Service Excellence) หน่วยบริการแต่ละแห่งจะต้องมีข้อเสนอภายในเพื่อยกระดับศักยภาพตนเองให้บรรลุเป้าหมายตามที่เขตสุขภาพกำหนด (Service Positioning) เช่น

- รพ.ศูนย์ (ระดับ P+): รพ.สวรรค์ประชารักษ์ ต้องมีนโยบายภายในเพื่อพัฒนาศูนย์ความเป็นเลิศ 5 สาขา (มะเร็ง, หัวใจ, อุบัติเหตุ, ทารกแรกเกิด, ปลูกถ่ายอวัยวะ) ให้สำเร็จตามแผน
- รพ.ทั่วไป (ระดับ P และ A+): รพ.พิจิตร รพ.กำแพงเพชร รพ.อุทัยธานี และ รพ.ชัยนาทเรนทร ต้องผลักดันการเปิดศูนย์เชี่ยวชาญเฉพาะทาง เช่น ศูนย์หัตถการสวนหัวใจ (Cath Lab), Robotic Surgery, ศูนย์รังสีรักษา, และศูนย์ไตเทียม
- รพ.ชุมชน (ระดับ S+ และ S): ต้องมีนโยบายพัฒนาหน่วยบริการให้เป็นจุดรับบริการเฉพาะด้าน (Node) ประจำพื้นที่ เพื่อลดความแออัดของ รพ.ศูนย์ เช่น การเปิด CT Node, HD Node (ศูนย์ฟอกเลือด), ศูนย์นิติเวช, และการผ่าตัดแบบวันเดียวกลับ (ODS)

2) นโยบายการเตรียมความพร้อมด้านโครงสร้างพื้นฐานและเทคโนโลยีทางการแพทย์ หน่วยบริการต้องจัดทำข้อเสนอแผนการลงทุนระยะยาว คำของบลงทุนและงบค่าเสื่อม เพื่อรองรับการขยายบริการ ได้แก่

- ด้านครุภัณฑ์ระดับสูง การเตรียมความพร้อมเพื่อจัดซื้อและบำรุงรักษาเครื่องมือแพทย์ขั้นสูง เช่น เครื่องฉายรังสี (LINAC) หุ่นยนต์ผ่าตัด และเครื่องฟอกไต
- ด้านสิ่งก่อสร้าง การบริหารจัดการพื้นที่เพื่อก่อสร้างอาคารใหม่ตามที่เสนอขอ เช่น อาคารผู้ป่วยใน อาคารผู้ป่วยนอก อาคารรังสีรักษา และ อาคารแพลตฟอร์มเจ้าหน้าที่ เพื่อดึงดูดและรักษาบุคลากรไว้ในระบบ

3) นโยบายการพัฒนาและบริหารกำลังคนภายในหน่วยบริการ โรงพยาบาลจะต้องมีนโยบายเพื่อตอบสนองต่อภาระงานที่จะเพิ่มขึ้น โดยเน้น

- การเป็นศูนย์การเรียนรู้ ใน รพ.ขนาดใหญ่จะต้องมีนโยบายจัดตั้งเป็น Medical Education Center เพื่อรับฝึกอบรมแพทย์ประจำบ้าน (Resident Training) และผลิตบุคลากรเฉพาะทาง

- การทำ Upskill / Reskill ใน รพ.ชุมชนจะต้องมีนโยบายส่งเสริมให้บุคลากรได้เพิ่มพูนทักษะ เช่น การทำ Upskill ด้านศัลยกรรมการผ่าตัดแผลเล็ก (MIS) หรือการผสมยาเคมีบำบัด

4) นโยบายการทำงานแบบเครือข่ายและการใช้ทรัพยากรร่วมกัน หน่วยบริการต้องปรับตัวเข้าสู่นโยบาย ภาพใหญ่ One Region One Province One Hospital โดยเน้นการส่งเสริมและป้องกันโรค เพื่อลดจำนวนผู้ป่วย ตั้งแต่ต้นทางและลดต้นทุน และการทำงานเชื่อมโยงกับโรงพยาบาลอื่นแบบไร้รอยต่อ สนับสนุนบุคลากรและ เครื่องมือข้ามหน่วยบริการ หรือใช้กลไก Buddy System ในการช่วยเหลือกันยามวิกฤติ

5.4 ข้อเสนอเชิงนโยบายเพื่อความยั่งยืนของระบบบริการสุขภาพ

1. ความยั่งยืนด้านกำลังคน (Workforce Sustainability) เพื่อแก้ปัญหาการขาดแคลนแพทย์และลด การพึ่งพาทรัพยากรจากภายนอกในระยะยาว ระบบจะยั่งยืนได้ด้วยการพึ่งพาตนเอง ผ่านนโยบาย

- การผลิตบุคลากรเองในพื้นที่ สนับสนุนการจัดตั้งศูนย์การเรียนรู้ด้านการแพทย์ (Medical Education Center) และสถาบันฝึกอบรมแพทย์ประจำบ้านในโรงพยาบาลระดับศูนย์และระดับทั่วไป

- การรักษาบุคลากรไว้ในระบบ มีนโยบายสร้างขวัญกำลังใจผ่านการจัดเตรียมสวัสดิการและสิ่งแวดล้อม ที่เหมาะสม เช่น การของบลงทุนสร้างแพลตฟอร์มเจ้าหน้าที่และแพทย์อย่างเพียงพอ เพื่อความปลอดภัยและลด ความเหนื่อยล้า

- การจัดสรรภาระงานที่เหมาะสม ใช้การทำงานรูปแบบเครือข่ายและการแบ่งปันความเชี่ยวชาญ เพื่อ ไม่ให้บุคลากรที่ใดที่หนึ่งรับภาระหนักเกินไป

2) ความยั่งยืนด้านการเงินและการคลัง (Financial Sustainability) การพัฒนาศูนย์ความเป็นเลิศเฉพาะ ทางต้องใช้ทรัพยากรสูงมาก ข้อเสนอเพื่อความยั่งยืนทางการเงินจึงต้องประกอบด้วย

- การวางแผนงบประมาณระยะยาวล่วงหน้า จัดทำแผนความต้องการงบประมาณและงบค่าเสื่อมระยะ 5 ปี (พ.ศ. 2569-2573) เพื่อจัดหาครุภัณฑ์มูลค่าสูงและก่อสร้างอาคารอย่างเป็นระบบ โดยไม่กระทบสภาพคล่องเงิน บำรุงของโรงพยาบาล

- ลดความซ้ำซ้อนของการลงทุน ใช้กลไก One Province One Hospital สนับสนุนการใช้เครื่องมือ และทรัพยากรร่วมกันข้ามเครือข่าย เพื่อเพิ่มเงินหมุนเวียนในระบบและลดต้นทุน

3) ความยั่งยืนด้านการจัดการบริการสุขภาพ (Service Delivery Sustainability) การรองรับผู้ป่วยที่เพิ่มขึ้น อย่างต่อเนื่องจะทำให้ระบบรับภาระไม่ไหว นโยบายความยั่งยืนจึงมุ่งเน้น

- การส่งเสริมสุขภาพและป้องกันโรคเชิงรุก มุ่งเน้นการป้องกันโรคเพื่อลดจำนวนผู้ป่วยที่จะต้องเข้าสู่ ระบบการรักษา ซึ่งเป็นวิธีลดต้นทุนและภาระงานได้อย่างยั่งยืนที่สุด

- การนำเทคโนโลยีมาใช้: การนำระบบสารสนเทศ (Health Information System) การแพทย์ทางไกล (Telemedicine) และระบบ AI มาใช้ เพื่อเพิ่มขีดความสามารถในการบริการและลดความแออัดในโรงพยาบาล

- การบูรณาการการรักษาทางเลือก: นำการแพทย์แผนไทยและการแพทย์ทางเลือกมาผสมผสานดูแล ผู้ป่วย เช่น การตั้ง Wellness Center หรือศูนย์ฟื้นฟูสุขภาพพระยะกลาง (IMC)

4) ความยั่งยืนด้านเครือข่ายและระบบส่งต่อ (Network Sustainability)

- ระบบเครือข่ายไร้รอยต่อ (Seamless Network) การสร้างระบบรับ-ส่งต่อผู้ป่วย (Referral System) ที่เชื่อมโยงกันอย่างไร้รอยต่อ ตั้งแต่ระดับปฐมภูมิไปจนถึงตติยภูมิ และการใช้ระบบ Buddy System ในยามวิกฤติ จะช่วยให้ทุกโรงพยาบาลทำงานเป็นทีมเดียวกัน ไม่ทอดทิ้งโรงพยาบาลขนาดเล็ก

คณะผู้จัดทำ

- | | | |
|--|--|--|
| 1. ดร.อดิสรณ์ วรรณะศักดิ์ | ผู้ตรวจราชการกระทรวงสาธารณสุข เขตสุขภาพที่ 3 | สำนักงานปลัดกระทรวงสาธารณสุข |
| 2. นพ.สุริยะ คูหะรัตน์ | สาธารณสุขนิเทศก์ เขตสุขภาพที่ 3 /
ผู้อำนวยการสำนักงานเขตสุขภาพที่ 3 | สำนักงานปลัดกระทรวงสาธารณสุข |
| 3. นพ.จักรวาล จุฑาสงษ์ | รองผู้อำนวยการสำนักงานเขตสุขภาพที่ 3 /
นายแพทย์สาธารณสุขจังหวัดนครสวรรค์ | สำนักงานสาธารณสุขจังหวัดนครสวรรค์ |
| 4. นพ.อำนาจ น้อยขำ | รองผู้อำนวยการสำนักงานเขตสุขภาพที่ 3 /
รองนายแพทย์สาธารณสุขจังหวัดนครสวรรค์ | สำนักงานสาธารณสุขจังหวัดนครสวรรค์ |
| 5. นพ.วีระศักดิ์ ดำรงพงษ์ | นายแพทย์สาธารณสุขจังหวัดกำแพงเพชร | สำนักงานสาธารณสุขจังหวัดกำแพงเพชร |
| 6. นพ.วิศิษฎ์ อภิสิทธิ์วิทยา | นายแพทย์สาธารณสุขจังหวัดพิจิตร | สำนักงานสาธารณสุขจังหวัดพิจิตร |
| 7. ว่าที่ร้อยตรีฉวี พิทักษ์อรณพ | นายแพทย์สาธารณสุขจังหวัดอุทัยธานี | สำนักงานสาธารณสุขจังหวัดอุทัยธานี |
| 8. นพ.ณิปปไทย ศีลาเจริญ | นายแพทย์สาธารณสุขจังหวัดชัยนาท | สำนักงานสาธารณสุขจังหวัดชัยนาท |
| 9. พญ.รจนา ขอนทอง | ผู้อำนวยการรพ.สวรรคภ์ประชารักษ์ | รพ.สวรรคภ์ประชารักษ์ |
| 10. พญ.อังคณา อุปพงษ์ | ผู้อำนวยการรพ.กำแพงเพชร | รพ.กำแพงเพชร |
| 11. นพ.โสภณ โฆษิตวานิชย์ | ผู้อำนวยการรพ.พิจิตร | รพ.พิจิตร |
| 12. พญ.ชนัญญา พัฒนศักดิ์ภิญโญ | ผู้อำนวยการรพ.อุทัยธานี | รพ.อุทัยธานี |
| 13. นพ.อักรพงศ์ จุฑากรณ์ | ผู้อำนวยการรพ.ชัยนาทเรนทร | รพ.ชัยนาทเรนทร |
| 14. นพ.วัชรพงษ์ วิศาลศักดิ์ | รองนายแพทย์สาธารณสุขจังหวัดกำแพงเพชร | สำนักงานสาธารณสุขจังหวัดกำแพงเพชร |
| 15. นพ.พนม ปทุมสูติ | รองนายแพทย์สาธารณสุขจังหวัดพิจิตร | สำนักงานสาธารณสุขจังหวัดพิจิตร |
| 16. นพ.อดิเทพ เกரியงไกรวณิช | รองนายแพทย์สาธารณสุขจังหวัดอุทัยธานี | สำนักงานสาธารณสุขจังหวัดอุทัยธานี |
| 17. นพ.มนตรี หนองคาย | รองนายแพทย์สาธารณสุขจังหวัดชัยนาท | สำนักงานสาธารณสุขจังหวัดชัยนาท |
| 18. พญ.รัตติกร ถึงสุข | รองผู้อำนวยการฝ่ายการแพทย์ | รพ.สวรรคภ์ประชารักษ์ |
| 19. นพ.ทรงวุฒิ ประสพสุข | รองผู้อำนวยการฝ่ายการแพทย์ | รพ.สวรรคภ์ประชารักษ์ |
| 20. นพ.สมเพ็ง โชคเฉลิมวงศ์ | รองผู้อำนวยการฝ่ายการแพทย์ | รพ.กำแพงเพชร |
| 21. รศ.(พิเศษ)พญ.บุษกร รักสวย | รองผู้อำนวยการฝ่ายการแพทย์ | รพ.พิจิตร |
| 22. นพ.จิรวัดน์ เชี่ยวชาญ | รองผู้อำนวยการฝ่ายการแพทย์ | รพ.อุทัยธานี |
| 23. พญ.สุกฤษฎี อนุะหันลิไพบูลย์ | รองผู้อำนวยการฝ่ายการแพทย์ | รพ.ชัยนาทเรนทร |
| 24. พญ.กมลทิพย์ ประสพสุข | รองผู้อำนวยการกลุ่มภารกิจด้านบริการปฐมภูมิ | รพ.สวรรคภ์ประชารักษ์ |
| 25. กลุ่มงานพัฒนาคุณภาพและ
รูปแบบบริการ | | สำนักงานสาธารณสุขจังหวัดนครสวรรค์ /
กำแพงเพชร / พิจิตร / อุทัยธานี / ชัยนาท |
| 26. กลุ่มงานยุทธศาสตร์สาธารณสุข | | สำนักงานสาธารณสุขจังหวัดนครสวรรค์ /
กำแพงเพชร / พิจิตร / อุทัยธานี / ชัยนาท |
| 27. กลุ่มงานทรัพยากรบุคคล | | สำนักงานสาธารณสุขจังหวัดนครสวรรค์ /
กำแพงเพชร / พิจิตร / อุทัยธานี / ชัยนาท |
| 28. นางฐิติชยา ไทยพาท | หัวหน้ากลุ่มงานพัฒนาระบบบริการสุขภาพ | สำนักงานเขตสุขภาพที่ 3 |
| 29. นางสาวธนาภรณ์ สืบสุข | หัวหน้ากลุ่มงานยุทธศาสตร์ | สำนักงานเขตสุขภาพที่ 3 |
| 30. นางสาวสัณศณีย์ ทินวงศ์ | นักวิชาการสาธารณสุขปฏิบัติการ | สำนักงานเขตสุขภาพที่ 3 |
| 31. นางศศิธร ณ นครพนม | นักวิชาการสาธารณสุขปฏิบัติการ | สำนักงานเขตสุขภาพที่ 3 |
| 32. นางกัญญาณี ศรีสวรรค์ ศรีสวรรค์ | นักวิเคราะห์นโยบายและแผน | สำนักงานเขตสุขภาพที่ 3 |