



ข้อสั่งการ/มติการประชุมคณะกรรมการบริหารเขตสุขภาพที่ ๓ ครั้งที่ ๕ ประจำปี พ.ศ. ๒๕๖๘

วันพฤหัสบดีที่ ๘ พฤษภาคม ๒๕๖๘ เวลา ๐๙.๐๐ - ๑๔.๓๐ น.

ณ ห้องประชุมอุทอง ชั้น ๔ อาคารอุบัติเหตุและฉุกเฉิน โรงพยาบาลกำแพงเพชร ตำบลในเมือง อำเภอเมืองกำแพงเพชร จังหวัดกำแพงเพชร

สรุปสาระสำคัญ	ข้อสั่งการ/มติที่ประชุม/ข้อเสนอแนะ	หน่วยงาน/ ผู้ที่ได้รับมอบหมาย	กำหนดส่งงาน
ระเบียบวาระที่ ๑ เรื่องประธานแจ้งให้ทราบ			
ผู้ตรวจราชการกระทรวงสาธารณสุข เขตสุขภาพที่ ๓ ๑.๑ การนำเสนอผลงานดีเด่น	ในการประชุมคณะกรรมการบริหารเขตสุขภาพ ทุกครั้ง หากจังหวัดใด เป็นเจ้าภาพในการจัดประชุม ให้จังหวัด นำเสนอผลงานดีเด่นของจังหวัด ประมาณ ๑-๒ เรื่อง เวลาไม่เกิน ๑๕ นาที เป็นเรื่องที่ไม่เคยนำเสนอมาก่อน โดยเริ่มในการประชุมครั้งหน้า	ทุกจังหวัดในเขตสุขภาพที่ ๓	การประชุมคณะกรรมการบริหาร เขตสุขภาพที่ ๓ ทุกครั้ง
๑.๒ การประชุมสำนักงานปลัดกระทรวงสาธารณสุข	มอบหมายให้คณะทำงานปฐมภูมิ ออกแบบระบบงานเพื่อให้สามารถเชื่อมต่อนโยบาย/ กิจกรรมการนั้บคาร์บของกระทรวงสาธารณสุข สู่ผลลัพธ์ทางสุขภาพที่ดีให้ได้ และหากจังหวัดใด มีโมเดลที่ดีให้นำมาแลกเปลี่ยนกันภายในเขตสุขภาพ	๑. ทุกหน่วยงานในเขตสุขภาพที่ ๓ ๒. คณะทำงานปฐมภูมิ	



สรุปรสาระสำคัญ	ขอสงการ/มติที่ประชุม/ขอเสนอแนะ	หนวยงาน/ ผูที่ไดรับมอบหมาย	กำหนดสงงาน
๑.๓ กิจกรรรม Service Plan service Sharing	<p>ใหผูบริหารสงและสนับสนุนเจาหนาที่ผูรับผิตชอบของ แตละ Service Plan ไปแลกเปลี่ยนเรียนรูงาน ผานกิจกรรมแลกเปลี่ยน (Service Plan Sharing) เพื่อศีกษาดูงานและแลกเปลี่ยนการขับเคลื่อนงานของ Service Plan ระดับเขตสุขภาพกับเขตสุขภาพที่ ๕ และเขตสุขภาพที่ ๗ โดย</p> <p>ครั้งที่ ๑ แลกเปลี่ยนกับเขตสุขภาพที่ ๗ ในสาขา Palliative care / การแพทยแผนไทย/ IMC / Stroke / NCD / รับรจาคอวยวะฯ / การลดระยะเวลารอคอย / AMAC</p> <p>ครั้งที่ ๒ แลกเปลี่ยนกับเขตสุขภาพที่ ๕ ในสาขา ODS&MIS /การแพทยแผนไทย / ทารกแรกเกิด</p>	๑. คณะทำงาน LGO ๒. Service Plan ที่เกี่ยวของ	



สรุปสาระสำคัญ	ข้อสั่งการ/มติที่ประชุม/ข้อเสนอแนะ	หน่วยงาน/ ผู้ที่ได้รับมอบหมาย	กำหนดส่งงาน
<p>๑.๔ การติดตามข้อสั่งการ</p>	<p>ให้คณะกรรมการ RDDU/CIO และคณะกรรมการ LGO</p> <p>๑. ติดตามและบริหารข้อสั่งการต่างๆ ที่ผู้ตรวจราชการ และสาธารณสุขนิเทศก์มอบหมาย ทั้งในการประชุมคณะกรรมการบริหารเขตสุขภาพที่ ๓ การตรวจราชการ หรือระหว่างกลางพื้นที่ตรวจเยี่ยม ออกแบบให้ผู้รับผิดชอบข้อสั่งการ รายงานความก้าวหน้า และการดำเนินงานในทุกข้อสั่งการ</p> <p>๒. นำเสนอภาพรวมการดำเนินงานตามข้อสั่งการ ในการประชุมคณะกรรมการบริหาร เขตสุขภาพที่ ๓ ทุกเดือน เพื่อให้เห็นข้อสั่งการที่สำเร็จและไม่สำเร็จ</p> <p>๓. อาจกำหนดให้ผู้รับผิดชอบข้อสั่งการสำคัญ หรือข้อสั่งการที่ต้องกำกับติดตามเป็นพิเศษ ให้นำเสนอรายงานความก้าวหน้าในการประชุมคณะกรรมการบริหารเขตในแต่ละเดือน</p>	<p>๑. คณะกรรมการ RDDU/CIO ๒. คณะทำงาน LGO ๓. ทุกหน่วยงาน ในเขตสุขภาพที่ ๓</p>	<p>การประชุมคณะกรรมการบริหารเขตสุขภาพที่ ๓ ทุกครั้ง</p>



สรุปสาระสำคัญ	ข้อสั่งการ/มติที่ประชุม/ข้อเสนอแนะ	หน่วยงาน/ ผู้ที่ได้รับมอบหมาย	กำหนดส่งงาน
๑.๕ การประชุม ๕ x ๕ (สปสช.)	<p>๑. ได้ตกลงแนวทางการจ่ายเงิน สำหรับ Base-rate สำหรับผู้ป่วยใน (ต่อ Adjusted RW) ไป ซึ่งเขตสุขภาพที่ ๓ ตกลงที่จะจ่ายในอัตราเดิมไปก่อน</p> <p>๒. นโยบาย PD First ให้จังหวัดตรวจสอบว่า จังหวัดใดที่จะประสบปัญหาบ้าง ให้รีบแจ้งเข้ามา จะได้หาแนวทางการจัดการปัญหากันไป</p> <p>๓. ทุกโรงพยาบาลต้องให้บริการล้างไตผ่านทางหน้าท้อง</p> <p>๔. วัคซีนไขหวัดใหญ่ ให้ผู้บริหารดำเนินการฉีดให้หมด และบันทึกข้อมูลให้ครบถ้วนและให้บริการให้ตรงกับกลุ่มเป้าหมาย เพื่อระยะยาวจะเป็นประโยชน์กับประชากรกลุ่มเสี่ยง</p>	ทุกหน่วยงาน ในเขตสุขภาพที่ ๓	
๑.๖ การจัด Package การเรียนการสอน ทักษะที่สำคัญ สำหรับแพทย์ Intern ๑	<p>ตามที่ได้มีข้อสั่งการให้ศูนย์แพทย์ฯ ทุกแห่งร่วมกันระบุประเด็นที่จะต้องทำความเข้าใจกับแพทย์ Intern ๑ ให้เรียบร้อย ก่อนที่ Intern ๑ จะออกไปทำงานที่ รพช. ให้ผู้เกี่ยวข้อง บรรจุประเด็นสรุป Chart อย่างถูกต้อง ทั้งประเด็นการใช้รหัสที่ถูกต้อง ขั้นตอนการสรุป ควรสรุป Chart เมื่อไหร่ เข้าไปในประเด็นที่ต้องทำความเข้าใจกับแพทย์ Intern ๑ ด้วย</p>	ทุกหน่วยงาน ในเขตสุขภาพที่ ๓	



สรุปสาระสำคัญ	ข้อสั่งการ/มติที่ประชุม/ข้อเสนอแนะ	หน่วยงาน/ ผู้ที่ได้รับมอบหมาย	กำหนดส่งงาน
๑.๗ หอพักผู้ป่วยยาเสพติด	ให้ศูนย์สุขภาพจิตที่ ๓ ทำงานร่วมกับคณะทำงาน Service Plan ยาเสพติด เพื่อให้หอผู้ป่วยจิตเวช ในเขตสุขภาพที่ ๓ สามารถให้บริการได้อย่างเหมาะสมกับความจำเป็น และมีความปลอดภัยสำหรับบุคลากรทางการแพทย์	๑. ศูนย์สุขภาพจิตที่ ๓ ๒. คณะทำงาน Service Plan ยาเสพติด	
๑.๘ แผนธุรกิจของโรงพยาบาลศูนย์/โรงพยาบาลทั่วไป	ให้โรงพยาบาลศูนย์/โรงพยาบาลทั่วไป ส่งผลงานแผนธุรกิจของโรงพยาบาล เข้าร่วมในงานประชุมวิชาการเขตสุขภาพที่ ๓ ด้วย	ผู้อำนวยการโรงพยาบาลศูนย์/โรงพยาบาลทั่วไป	
<p>สาธารณสุขนิเทศก์ เขตสุขภาพที่ ๓</p> <p>๑.๙ การรับสมัครคัดเลือก นักการสาธารณสุขดีเด่น รางวัลชยันนารินทร์</p>	ขยายเวลารับสมัครถึงวันที่ ๑๖ พฤษภาคม ๒๕๖๘		
๑.๑๐ การรับสมัครคัดเลือก รางวัลศรีสวางควัฒน	ปิดรับสมัครวันที่ ๓๐ พฤษภาคม ๒๕๖๘		
๑.๑๑ ข้อเสนอจาก คณะอนุกรรมการควบคุมคุณภาพ และมาตรฐานบริการสาธารณสุข (อคม.) เขต ๓ นครสวรรค์	รับทราบ		
๑.๑๒ SAP AWARD	รับทราบ		
๑.๑๓ CKD	รับทราบและหาวิธีการประชาสัมพันธ์บอกคนไข้ในเรื่องรายละเอียดในการดูแลตัวเอง		



สรุปสาระสำคัญ	ข้อสั่งการ/มติที่ประชุม/ข้อเสนอแนะ	หน่วยงาน/ ผู้ที่ได้รับมอบหมาย	กำหนดส่งงาน
ระเบียบวาระที่ ๒ เรื่องรับรองรายงานการประชุม			
รับรองรายงานการประชุมคณะกรรมการบริหาร เขตสุขภาพที่ ๓ ครั้งที่ ๔/๒๕๖๘ เมื่อวันที่ ๘ เมษายน ๒๕๖๘	รับรองรายงานการประชุมคณะกรรมการบริหาร เขตสุขภาพที่ ๓ ครั้งที่ ๔/๒๕๖๘ เมื่อวันที่ ๘ เมษายน ๒๕๖๘ โดยไม่มีเสนอขอแก้ไข		
ระเบียบวาระที่ ๓ เรื่องสืบเนื่อง			
ไม่มี			
ระเบียบวาระที่ ๔ เรื่องติดตามความก้าวหน้า			
๔.๑ ติดตามงบลงทุน งบค่าเสื่อม เขตสุขภาพที่ ๓	รับทราบ		
ระเบียบวาระที่ ๕ เรื่องเพื่อพิจารณา			



สรุปสาระสำคัญ	ข้อสั่งการ/มติที่ประชุม/ข้อเสนอแนะ	หน่วยงาน/ ผู้ที่ได้รับมอบหมาย	กำหนดส่งงาน
๕.๑ คำขอใช้เงินกันประสิทธิภาพเขต เขตสุขภาพที่ ๓	<p>๑. รายการที่ตกลงไปก่อนหน้านี้แล้ว ให้ทางคณะกรรมการ CFO พิจารณาคำขอตามความเหมาะสม แล้วตรวจสอบว่าคำขอไหนที่เกิน สามารถต่อรองให้ลดลงได้ แล้วอนุมัติได้เลย</p> <p>๒. รายการที่ไม่ได้มาจากการตรวจราชการ/การลงเยี่ยมพื้นที่ ให้ทางคณะกรรมการ CFO, CSO และ CFO จังหวัด ตรวจสอบว่าคำขอสมเหตุผลหรือไม่ ให้อำนาจคณะกรรมการ CFO, CSO และคณะทำงาน CFO จังหวัด ตัดสินใจได้เลย</p> <p>๓. หน่วยงานใดที่ได้รับการสนับสนุนเงินกันเขตไปแล้ว และไม่สามารถดำเนินการได้ตามข้อตกลงให้มานำเสนอในที่ประชุมคณะกรรมการเขตสุขภาพ ว่าปัญหาเกิดจากอะไร และแก้ไขอย่างไร</p>	<p>๑. คณะกรรมการ CFO</p> <p>๒. คณะกรรมการ CSO</p> <p>๓. คณะทำงาน CFO จังหวัด</p>	
๕.๒ การเปลี่ยนแปลงงบค่าเสื่อม	<p>อนุมัติ</p> <p>และให้ผู้บริหารเร่งรัดในรายการที่เปลี่ยนแปลงงบค่าเสื่อม</p>	ผู้บริหารในเขตสุขภาพที่ ๓	
ระเบียบวาระที่ ๖ เรื่องแจ้งเพื่อทราบ			



สรุปสาระสำคัญ	ข้อสั่งการ/มติที่ประชุม/ข้อเสนอแนะ	หน่วยงาน/ ผู้ที่ได้รับมอบหมาย	กำหนดส่งงาน
<p>๖.๑ การจัดสรรโควตาหน่วยงานรับต้นสังกัด เพื่อเข้าศึกษาฝึกอบรมแพทย์ประจำบ้าน ประจำปีการศึกษา ๒๕๖๙ รอบปกติ (๑, ๒ และ ๓)</p>	<p>รับทราบ และสำหรับข้อเสนอเพื่อพิจารณา ให้คณะกรรมการ CHRO เขตสุขภาพที่ ๓ พิจารณา และนำผลการพิจารณารายงานในการประชุมคณะกรรมการ บริหารเขตสุขภาพที่ ๓</p>	<p>คณะกรรมการ CHRO</p>	
<p>๖.๒ การขับเคลื่อนชะลอไตเสื่อม Mini CKD Clinic in PCU/NPCU เขตสุขภาพที่ ๓</p>	<p>๑. กิจกรรมการขับเคลื่อนงาน ให้คณะทำงาน Service Plan ปฐมภูมิ เสนอมา เพื่อพัฒนางานชะลอไต ๒. ให้ผู้บริหารขับเคลื่อนงาน โดยเน้นที่เป้าหมายผลลัพธ์ เขตสุขภาพที่ ๓ ต้องชะลอไตได้ดีที่สุดในประเทศ</p>	<p>ผู้บริหารในเขตสุขภาพที่ ๓</p>	
<p>๖.๓ แจ้งผลการพิจารณาคัดเลือก SAP AWARD เขตสุขภาพที่ ๓ ประจำปีงบประมาณ พ.ศ. ๒๕๖๘</p>	<p>รับทราบ</p>		
<p>๖.๔ ผลการจัดสรรแพทย์ ทันตแพทย์ และเภสัชกร ผู้ทำสัญญาขาดเงินทุน ประจำปี ๒๕๖๘</p>	<p>รับทราบ</p>		
<p>๖.๕ ผลการจัดหน่วยงานปฏิบัติงานสำหรับแพทย์ ต้นสังกัดทุนเขตสุขภาพที่ ๓ ที่สำเร็จการศึกษา ปี ๒๕๖๙</p>	<p>มอบหมายให้สำนักงานสาธารณสุขจังหวัดตรวจสอบ ถ้ามีความเห็นไม่ตรงกับคณะกรรมการ CHRO ให้คณะกรรมการ CHRO แก้ไขตามที่ สำนักงานสาธารณสุขจังหวัดตรวจสอบ</p>	<p>๑. สำนักงานสาธารณสุขจังหวัด ในเขตสุขภาพที่ ๓ ๒. คณะกรรมการ CHRO</p>	





สรุปสาระสำคัญ	ข้อสั่งการ/มติที่ประชุม/ข้อเสนอแนะ	หน่วยงาน/ ผู้ที่ได้รับมอบหมาย	กำหนดส่งงาน
๖.๖ รายงานความก้าวหน้าโครงการประชุมวิชาการเขตสุขภาพที่ ๓ ประจำปี พ.ศ. ๒๕๖๘	รับทราบ และให้ผู้บริหารเพิ่มการส่งผลงานแผนธุรกิจ, แผนการพัฒนาแพทย์แผนไทยฯ และการออกแบบบรรจุภัณฑ์สมุนไพร	ผู้บริหารในเขตสุขภาพที่ ๓	
๖.๗ การประชุมวิชาการโรคหัวใจ เขตสุขภาพที่ ๓ (Cardiac Network Forum ๒๐๒๕ ครั้งที่ ๑๖)	รับทราบ		
ระเบียบวาระที่ ๗ เรื่องอื่นๆ			
๗.๑ ศูนย์หัวใจ โรงพยาบาลอุทัยธานี	รับทราบ		
๗.๒ การพัฒนาโรงพยาบาลที่มีการตรวจทางห้องปฏิบัติการทางการแพทย์อย่างสมเหตุผล (RLU Hospital) เขตสุขภาพที่ ๓	รับทราบ		
๗.๓ โครงการ อสม. เข้มแข็ง สาธารณสุขห่วงใย เพื่อคนไทยห่างไกล NCDs	รับทราบ		
๗.๔ ความก้าวหน้าการดำเนินงาน ONE PROVINCE ONE HOSPITAL	รับทราบ		

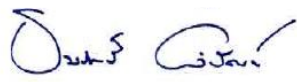

สรุปสาระสำคัญ	ข้อสั่งการ/มติที่ประชุม/ข้อเสนอแนะ	หน่วยงาน/ ผู้ที่ได้รับมอบหมาย	กำหนดส่งงาน
<p>๗.๕ การให้ยาละลายลิ่มเลือด (SK) ที่โรงพยาบาลหนองขาหย่าง จังหวัดอุทัยธานี</p>	<p>นำข้อมูลการส่งต่อผู้ป่วยที่ต้องให้ยาละลายลิ่มเลือดที่ส่งมายังโรงพยาบาลอุทัยธานีว่ามีเท่าไร แล้วเวลาการส่งต่อมายังโรงพยาบาลอุทัยธานี ส่งมาทันเวลาหรือไม่ แต่ถ้าส่งต่อทุกเคสได้ สุดท้ายแล้ว ได้ยาละลายลิ่มเลือดทุกราย ก็เห็นว่าไม่จำเป็นต้องให้ทำที่โรงพยาบาลหนองขาหย่าง พิจารณาให้เหมาะสมตามข้อมูล ที่วิเคราะห์มา แล้วยืนยันกับทาง Service Plan</p>	<p>๑. สำนักงานสาธารณสุข จังหวัดอุทัยธานี ๒. โรงพยาบาลอุทัยธานี ๓. โรงพยาบาลหนองขาหย่าง</p>	
<p>ประชุมครั้งถัดไป วันพฤหัสบดีที่ ๕ มิถุนายน ๒๕๖๘ ณ โรงพยาบาลอุทัยธานี จังหวัดอุทัยธานี เวลา ๐๙.๐๐ - ๑๔.๓๐ น.</p>			

(นางสาวปณิติตา น้อยนิล)
นักวิเคราะห์นโยบายและแผน
ผู้สรุปข้อสั่งการ/มติที่ประชุม

(นายธนรักษ์ ผลิพัฒน์)
ผู้ตรวจราชการกระทรวงสาธารณสุข เขตสุขภาพที่ 3
วันที่ 8 พฤษภาคม 2568

(นางสาวพรสุดา สนพะเดิม)
นักวิชาการสาธารณสุข
ผู้สรุปข้อสั่งการ/มติที่ประชุม



รายงานการประชุม

คณะกรรมการบริหารเขตสุขภาพที่ ๓ ครั้งที่ ๕ ประจำปี พ.ศ. ๒๕๖๘

ในวันพฤหัสบดีที่ ๘ พฤษภาคม ๒๕๖๘ เวลา ๐๙.๐๐ - ๑๔.๓๐ น.

ณ ห้องประชุมอุทอง ชั้น ๔ อาคารอุบัติเหตุและฉุกเฉิน โรงพยาบาลกำแพงเพชร จังหวัดกำแพงเพชร

.....

ผู้มาประชุม ณ ห้องประชุมอุทอง ชั้น ๔ อาคารอุบัติเหตุและฉุกเฉิน โรงพยาบาลกำแพงเพชร จังหวัดกำแพงเพชร
คณะกรรมการบริหารเขตสุขภาพที่ ๓

๑.	นายธนรักษ์	ผลิพัฒน์	ผู้ตรวจราชการกระทรวงสาธารณสุข เขตสุขภาพที่ ๓
๒.	นายสุริยะ	คูหะรัตน์	สาธารณสุขนิเทศก์ เขตสุขภาพที่ ๓ / ผู้อำนวยการสำนักงานเขตสุขภาพที่ ๓
๓.	นางปาริฉัตร	ตันติยวงศ์	ผู้ช่วยผู้ตรวจราชการกระทรวงสาธารณสุข เขตสุขภาพที่ ๓
๔.	นายอำนาจ	น้อยขำ	(แทน) นายแพทย์สาธารณสุขจังหวัดนครสวรรค์
๕.	นายปริญญา	นากปณบุตร	นายแพทย์สาธารณสุขจังหวัดกำแพงเพชร
๖.	นายวิศิษฐ์	อภิสิทธิ์วิทยา	นายแพทย์สาธารณสุขจังหวัดพิจิตร
๗.	ว่าที่ร้อยตรีฉวี	พิทักษ์อรุณพ	นายแพทย์สาธารณสุขจังหวัดอุทัยธานี
๘.	นายพัลลภ	ยอดศิริจินดา	นายแพทย์สาธารณสุขจังหวัดชัยนาท
๙.	นางรจนา	ขอนแก่น	ผู้อำนวยการโรงพยาบาลสวรรค์ประชารักษ์
๑๐.	นางอังคณา	อุปพงศ์	ผู้อำนวยการโรงพยาบาลกำแพงเพชร
๑๑.	นายโสภณ	โฆษิตวานิชย์	(แทน) ผู้อำนวยการโรงพยาบาลพิจิตร
๑๒.	นางชนิษฐา	พัฒนศักดิ์ภิญญา	ผู้อำนวยการโรงพยาบาลอุทัยธานี
๑๓.	นายอัศวพงศ์	จุฑากรณ์	ผู้อำนวยการโรงพยาบาลชัยนาทนเรนทร
๑๔.	นางสาวจิตติมา	พานิชกิจ	(แทน) ผู้อำนวยการสำนักงานป้องกันควบคุมโรคที่ ๓ จังหวัดนครสวรรค์
๑๕.	นางสาววันเพ็ญ	สุทธิโกมินทร์	(แทน) ผู้อำนวยการศูนย์อนามัยที่ ๓ นครสวรรค์
๑๖.	นางเดือนเพ็ญ	ชาญณรงค์	ผู้อำนวยการศูนย์สุขภาพจิตที่ ๓
๑๗.	นายราเมศ	กรณีย์	(แทน) ผู้อำนวยการศูนย์วิทยาศาสตร์การแพทย์ที่ ๓ นครสวรรค์
๑๘.	นางเพ็ญศรี	โตเทศ	(แทน) ผู้อำนวยการศูนย์สนับสนุนบริการสุขภาพที่ ๓
๑๙.	นางอังคิรสา	พินิจจันทร์	(แทน) ผู้อำนวยการวิทยาลัยพยาบาลบรมราชชนนี ชัยนาท
๒๐.	นางสาวบุญญฤดีดา	ยาอินทร์	ผู้อำนวยการโรงพยาบาลชุมแสง
๒๑.	นายอดิเทพ	เกรียงไกรวณิช	ผู้อำนวยการโรงพยาบาลหนองฉาง รักษาการนายแพทย์เชี่ยวชาญ (ด้านเวชกรรมป้องกัน)
๒๒.	นางพรทิพย์	หอมขจร	ผู้อำนวยการสถานีอนามัยเฉลิมพระเกียรติ ๖๐ พรรษา นวมินทราชินี อำเภอเมืองนครสวรรค์ จังหวัดนครสวรรค์
๒๓.	นางยุวดี	อำพิน	ผู้อำนวยการโรงพยาบาลส่งเสริมสุขภาพตำบลน้ำซึม จังหวัดอุทัยธานี
<u>ผู้เข้าร่วมประชุม</u>			
๑.	นายสันติคุณ	บุญสูงเพชร	สำนักงานสาธารณสุขจังหวัดพิจิตร
๒.	นายวรพจน์	ประทีป	สำนักงานสาธารณสุขจังหวัดอุทัยธานี
๓.	นายโยธิน	อำพิน	สำนักงานสาธารณสุขจังหวัดอุทัยธานี
๔.	นางสุจิตรา	แสงแก้ว	สำนักงานสาธารณสุขจังหวัดอุทัยธานี

๕. นายชัชวีร์	ควรคิด	สำนักงานสาธารณสุขจังหวัดอุทัยธานี
๖. นายวิเชษฐ์	ภู่งงษ์	สำนักงานสาธารณสุขจังหวัดอุทัยธานี
๗. นายวชิระ	กมลมาลย์	สำนักงานสาธารณสุขจังหวัดอุทัยธานี
๘. นายมนตรี	หนองคาย	สำนักงานสาธารณสุขจังหวัดชัยนาท
๙. นางปิ่นณัฏศรี	พงศ์เศรษฐวรา	สำนักงานสาธารณสุขจังหวัดชัยนาท
๑๐. นางสาวกนกพร	พูลวงศ์	สำนักงานสาธารณสุขจังหวัดชัยนาท
๑๑. นางวรรณฉวี	ไวกลีกรณ	โรงพยาบาลสวรรค์ประชารักษ์
๑๒. นางศิริวรรณ	คำมี	โรงพยาบาลสวรรค์ประชารักษ์
๑๓. นายสมเพ็ง	โชคเฉลิมวงษ์	โรงพยาบาลกำแพงเพชร
๑๔. นางสาวฐิติมา	แก้วขาว	โรงพยาบาลกำแพงเพชร
๑๕. นางสาวจงรักษ์	รอดเกษม	โรงพยาบาลกำแพงเพชร
๑๖. นายธนกร	กumarทัต	โรงพยาบาลกำแพงเพชร
๑๗. นางสาววิชุดา	วาอุทัศน์	โรงพยาบาลกำแพงเพชร
๑๘. นางสาวกมลชนก	งามประเสริฐ	โรงพยาบาลอุทัยธานี
๑๙. นางสาวพนิดา	นาถนอม	สำนักงานป้องกันควบคุมโรคที่ ๓ จังหวัดนครสวรรค์
๒๐. นางสุมาลัย	นิธิสมบัติ	ศูนย์อนามัยที่ ๓ นครสวรรค์
๒๑. นายชำนาญ	ม่วงแดง	ศูนย์อนามัยที่ ๓ นครสวรรค์
๒๒. นายธีรปกรณ	ศุภกิจโยธิน	ศูนย์สนับสนุนบริการสุขภาพที่ ๓
๒๓. นางสาวเกษราวดี	คนหาญ	กองตรวจราชการ
๒๔. นายวิวัฒน์ศักดิ์	โสสุด	กองตรวจราชการ
๒๕. นางสาววิภาวรรณ	ศรีสุเพชรกุล	กองตรวจราชการ
๒๖. นางสาวนันทพร	แก้วประสิทธิ์	กองตรวจราชการ
๒๗. นางสาวสายทิพย์	สารี	กองตรวจราชการ
๒๘. นางสาวจงรักษ์	วิไลวรรณ	สำนักงานเขตสุขภาพที่ ๓
๒๙. นางสาวนภรณ์	สีบสุข	สำนักงานเขตสุขภาพที่ ๓
๓๐. นางสาวกัญญาณี	พัตตานนท์	สำนักงานเขตสุขภาพที่ ๓
๓๑. นางศศิธร	ณ นครพนม	สำนักงานเขตสุขภาพที่ ๓
๓๒. นางนิตยา	อินทา	สำนักงานเขตสุขภาพที่ ๓
๓๓. นางกัญญาณี	ศรีสวรรค์ ศรีสวรรค์	สำนักงานเขตสุขภาพที่ ๓
๓๔. นางสาวปิ่นจิตตา	น้อยนิล	สำนักงานเขตสุขภาพที่ ๓
๓๕. นางสาวกมลวรรณ	สิงห์บำรุง	สำนักงานเขตสุขภาพที่ ๓
๓๖. นางสาวณัฐพร	ศุภลักษณ์	สำนักงานเขตสุขภาพที่ ๓
๓๗. นางสาวสุธิดา	ชาภูพุทธ	สำนักงานเขตสุขภาพที่ ๓
๓๘. นางสาวพรสุดา	สนพะเดิม	สำนักงานเขตสุขภาพที่ ๓
๓๙. นางสาวเบญญาภา	พรมศรี	สำนักงานเขตสุขภาพที่ ๓
๔๐. นายรัตชาพงษ์	ประจักษ์	สำนักงานเขตสุขภาพที่ ๓

ผู้ไม่มาประชุม เนื่องจากติดราชการ

๑. นางสาวจิตติมา	แก้วทะนง	ผู้อำนวยการโรงพยาบาลจิตเวชนครสวรรค์ราชชนรินทร์
------------------	----------	--

๒. นางสาวบุญสืบ	โสโสม	ผู้อำนวยการวิทยาลัยพยาบาลบรมราชชนนีสวรรค์ประชารักษ์
๓. นายภูติศ	แก้วจรรยา	สาธารณสุขอำเภอเมืองนครสวรรค์ จังหวัดนครสวรรค์
๔. นายประจักษ์	แก้วกิจจา	สาธารณสุขอำเภอคลองขลุง จังหวัดกำแพงเพชร

เริ่มประชุมเวลา ๐๙.๐๐ น.

นพ.ธนรัักษ์ ผลิพัฒน์ ผู้ตรวจราชการกระทรวงสาธารณสุข เขตสุขภาพที่ ๓ เป็นประธานในการประชุมครั้งนี้
ระเบียบวาระที่ ๑ เรื่องประธานแจ้งที่ประชุมทราบ

๑.๑ การนำเสนอผลงานดีเด่น ในการประชุมคณะกรรมการบริหารเขตสุขภาพทุกครั้ง หากจังหวัดใดเป็นเจ้าภาพในการจัดประชุม ให้จังหวัดนำเสนอผลงานดีเด่นของจังหวัด ประมาณ ๑-๒ เรื่อง เวลาไม่เกิน ๑๕ นาที เป็นเรื่องที่ไม่เคยนำเสนอมาก่อน โดยเริ่มในการประชุมครั้งหน้า

๑.๒ การประชุมสำนักงานปลัดกระทรวงสาธารณสุข

๑.๒ มอบหมายให้คณะทำงาน Service Plan สาขาปฐมภูมิ เชื่อมต่อนโยบาย/กิจกรรม ของกระทรวงสาธารณสุข สู่ผลลัพธ์ทางสุขภาพที่ดีให้ได้ และหากจังหวัดใดมีโมเดลที่ดีให้นำมาแลกเปลี่ยนกันภายในเขตสุขภาพ

๑.๓ กิจกรรม Service Plan Service Sharing ให้ผู้บริหารส่งและสนับสนุนเจ้าหน้าที่ผู้รับผิดชอบของแต่ละ Service Plan ไปแลกเปลี่ยนเรียนรู้กัน ผ่านกิจกรรมแลกเปลี่ยน (Service Plan Sharing) เพื่อศึกษาดูงาน และแลกเปลี่ยนการขับเคลื่อนงานของ Service Plan ระดับเขตสุขภาพกับเขตสุขภาพที่ ๕ และเขตสุขภาพที่ ๗ โดย

ครั้งที่ ๑ แลกเปลี่ยนกับเขตสุขภาพที่ ๗ ในสาขา ได้แก่ Palliative care / การแพทย์แผนไทย/ IMC / Stroke / NCD / รับบริจาคอวัยวะฯ / การลดระยะเวลารอคอย / AMAC

ครั้งที่ ๒ แลกเปลี่ยนกับเขตสุขภาพที่ ๕ ในสาขา ได้แก่ ODS&MIS / การแพทย์แผนไทย / ทารกแรกเกิด

๑.๔ การติดตามข้อสั่งการ ให้คณะอนุกรรมการ RDDU/CIO และคณะอนุกรรมการ LGO เขตสุขภาพที่ ๓ ดำเนินการ ดังนี้

๑.๔.๑ ติดตามและบริหารข้อสั่งการต่าง ๆ ที่ผู้ตรวจราชการกระทรวงสาธารณสุข เขตสุขภาพที่ ๓ และสาธารณสุขนิเทศ เขตสุขภาพที่ ๓ มอบหมาย ทั้งในการประชุมคณะกรรมการบริหารเขตสุขภาพที่ ๓ การตรวจราชการ หรือระหว่างการทำงานที่ตรวจเยี่ยม ออกแบบให้ผู้รับผิดชอบข้อสั่งการ รายงานความก้าวหน้า และการดำเนินงานในทุกข้อสั่งการ

๑.๔.๒ นำเสนอภาพรวมการดำเนินงานตามข้อสั่งการ ในการประชุมคณะกรรมการบริหารเขตสุขภาพที่ ๓ ทุกเดือน เพื่อให้เห็นข้อสั่งการที่สำเร็จและไม่สำเร็จ

๑.๔.๓ อาจกำหนดให้ผู้รับผิดชอบข้อสั่งการสำคัญ หรือข้อสั่งการที่ต้องกำกับติดตามเป็นพิเศษ ให้นำเสนอรายงานความก้าวหน้าในการประชุมคณะกรรมการบริหารเขตสุขภาพที่ ๓ ในแต่ละเดือน

๑.๕ การประชุม ๕ x ๕ (สปสช.)

๑.๕.๑ ได้ตกลงแนวทางการจ่ายเงิน สำหรับ Base-rate สำหรับผู้ป่วยใน (ต่อ Adjusted RW) ไปซึ่งเขตสุขภาพที่ ๓ ตกลงที่จะจ่ายในอัตราเดิมไปก่อน

๑.๕.๒ นโยบาย PD First ให้จังหวัดตรวจสอบว่าจังหวัดใดที่ประสบปัญหาบ้าง ให้รีบแจ้งเข้ามา จะได้หาแนวทางการจัดการปัญหากันต่อไป

๑.๕.๓ ทุกโรงพยาบาลต้องให้บริการล้างไตผ่านทางหน้าท้อง

๑.๕.๔ วัคซีนไข้หวัดใหญ่ ให้ผู้บริหารในเขตสุขภาพที่ ๓ ดำเนินการฉีดให้หมด และบันทึกข้อมูลให้ครบถ้วนและให้บริการให้ตรงกับกลุ่มเป้าหมาย เพื่อระยะยาวจะเป็นประโยชน์กับประชากรกลุ่มเสี่ยง

๑.๖ การจัด Package การเรียนการสอนทักษะที่สำคัญสำหรับแพทย์ Intern ๑ ตามที่ได้มีข้อสั่งการให้ศูนย์แพทย์ฯ ทุกแห่งร่วมกันระบุประเด็นที่จะต้องทำความเข้าใจกับแพทย์ Intern ๑ ให้เรียบร้อย ก่อนที่ Intern ๑ จะออกไปทำงานที่ รพช. ให้ผู้เกี่ยวข้อง บรรจุประเด็นสรุป Chart อย่างถูกต้อง ทั้งประเด็นการใช้รหัสที่ถูกต้อง ขั้นตอนการสรุป ควรสรุป Chart เมื่อไหร่ เข้าไปในประเด็นที่ต้องทำความเข้าใจกับแพทย์ Intern ๑ ด้วย

๑.๗ หอพักผู้ป่วยยาเสพติด ให้ศูนย์สุขภาพจิตที่ ๓ ทำงานร่วมกับคณะทำงาน Service Plan ยาเสพติด สามารถให้บริการได้อย่างเหมาะสมกับความจำเป็น และมีความปลอดภัยสำหรับบุคลากรทางการแพทย์

๑.๘ แผนธุรกิจของโรงพยาบาลศูนย์/โรงพยาบาลทั่วไป มอบหมายให้ผู้อำนวยการโรงพยาบาลศูนย์/โรงพยาบาลทั่วไปทุกแห่ง ต้องส่งผลงานแผนธุรกิจของโรงพยาบาล ในงานประชุมวิชาการเขตสุขภาพที่ ๓

๑.๙ การรับสมัคร นักการสาธารณสุขสดิเด้น รางวัลชยันนาทนเรนทร ประจำปี ๒๕๖๘ ขยายเวลาการรับสมัครถึงวันที่ ๑๖ พฤษภาคม ๒๕๖๘

๑.๑๐ การรับสมัครคัดเลือก รางวัลศรีสว่างควัฒน ปีรับสมัครวันที่ ๓๐ พฤษภาคม ๒๕๖๘

๑.๑๑ ข้อเสนอจากคณะอนุกรรมการควบคุมคุณภาพและมาตรฐานบริการสาธารณสุข (อคม.) เขต ๓ นครสวรรค์

สถานการณ์ผู้ยื่นคำร้องขอรับเงินช่วยเหลือเบื้องต้น (ม.๔๑) เขตสุขภาพที่ ๓ ปี ๒๕๖๑ - ๒๕๖๗ และปี ๒๕๖๘ (๑ ตุลาคม ๒๕๖๗ - ๗ พฤษภาคม ๒๕๖๘) (ข้อมูลจากโปรแกรมรับคำร้อง ม.๔๑)

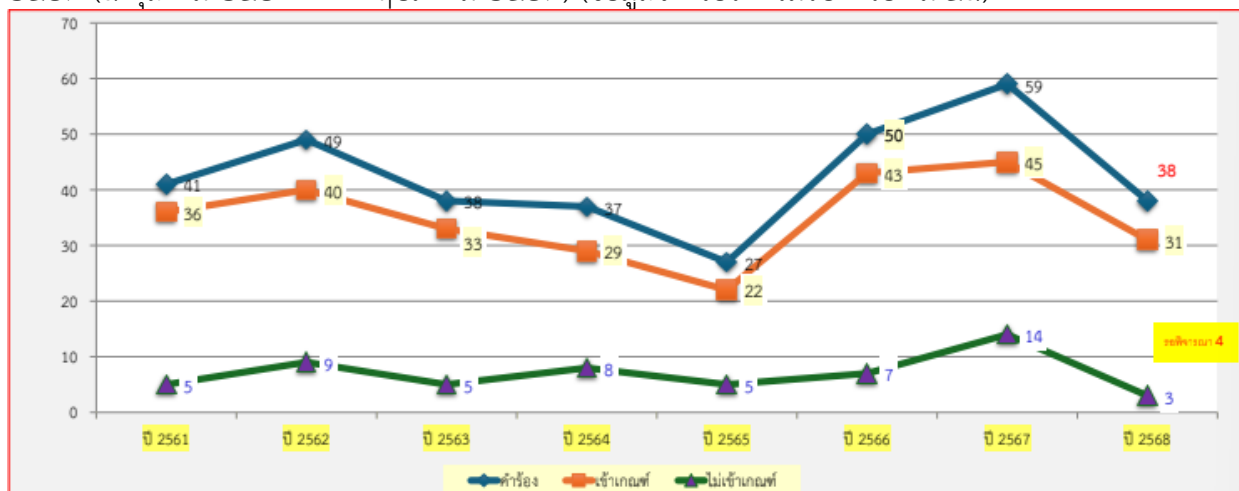

สถานการณ์ เรื่องร้องเรียน จำแนกรายประเด็นและผลการตรวจสอบข้อเท็จจริง เขต ๓ นครสวรรค์
ปีงบประมาณ พ.ศ. ๒๕๖๕ – ๒๕๖๗

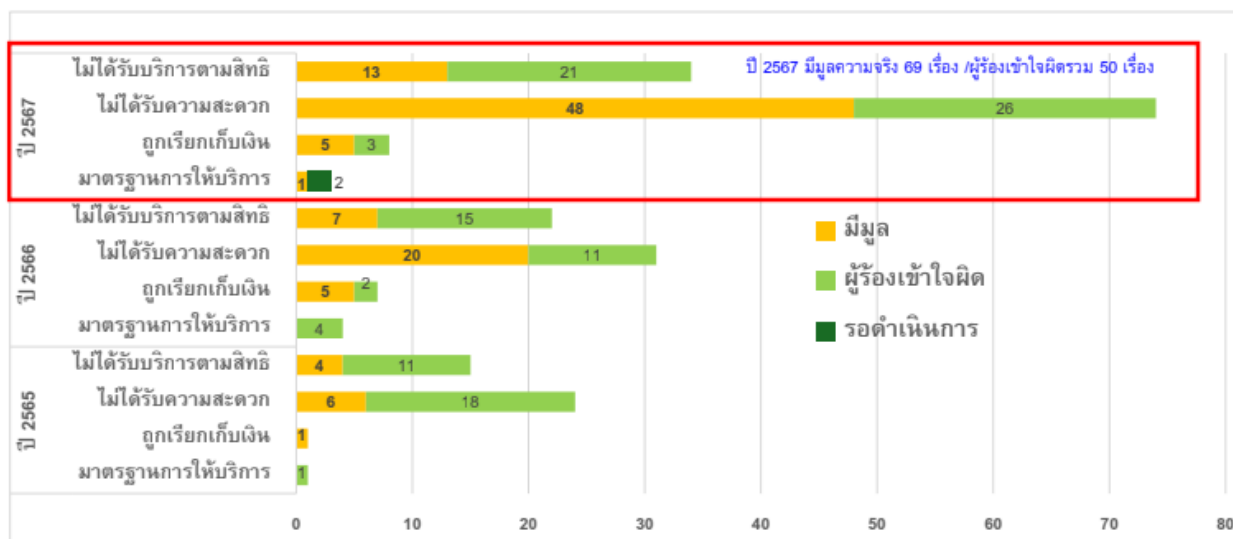

สถานการณ์เรื่องร้องเรียน เขต ๓ นครสวรรค์ จำแนกรายประเด็น และผลการตรวจสอบข้อเท็จจริง
ระหว่างวันที่ ๑ ตุลาคม ๒๕๖๖ – ๓๐ กันยายน ๒๕๖๗

ประเด็นหลัก	จำนวน (เรื่อง)	ผู้ร้อง เข้าใจผิด (เรื่อง)	มีมูลความจริง (เรื่อง)	ระดับหน่วยบริการ			ประเด็นย่อยที่มีมูลความจริง
				รพศ./รพท.	รพช.	รพ.สต./เอกชน	
1. ประเด็นมาตรฐานการให้บริการสาธารณสุข	3	0	3	-	3	-	วินิจฉัย/รักษาล่าช้า / ไม่มั่นใจการรักษา
2. ประเด็นถูกเรียกเก็บเงิน	8	3	5	-	5	-	กรณีเจ็บป่วยฉุกเฉิน กับกรณีโรคเฉพาะ (HIV)
3. ประเด็นไม่ได้รับบริการตามสิทธิที่กำหนด	34	21	13	7	5	1	บริการรักษาโรคทั่วไป เช่น จิตเวช OP anywhere เป็นต้น
4. ประเด็นไม่ได้รับความสะดวกตามสมควร	74	26	48	21	25	2	ประเด็นด้านระบบบริการ 55% และ พฤติกรรมบริการ 45%
รวม	119	50	69	28	38	3	

๑.๑๒ การคัดเลือก SAP AWARD

๑.๑๓ Mini CKD Clinic ทาวิธีการประชาสัมพันธ์แจ้งผู้ป่วยในเรื่องรายละเอียดในการดูแลตัวเอง
มติที่ประชุม รับทราบ

ระเบียบวาระที่ ๒ เรื่องรับรองรายงานการประชุมคณะกรรมการบริหารเขตสุขภาพที่ ๓ ครั้งที่ ๔ ประจำปี
พ.ศ. ๒๕๖๘ เมื่อวันที่ ๘ เมษายน ๒๕๖๘

มติที่ประชุม รับรองรายงานการประชุมฯ โดยไม่มีการแก้ไข

ระเบียบวาระที่ ๓ เรื่องสืบเนื่อง

- ไม่มี -

ระเบียบวาระที่...

ระเบียบวาระที่ ๔ เรื่องติดตามความก้าวหน้า

๔.๑ รายงานติดตามความก้าวหน้า รายการงบประมาณ ค่าครุภัณฑ์ ที่ดินและสิ่งก่อสร้าง ประจำปีงบประมาณ พ.ศ. ๒๕๖๘

นพ.มนตรี หนองคาย ประธานคณะกรรมการ (CFO) เขตสุขภาพที่ ๓ และรองนายแพทย์สาธารณสุขจังหวัดชัยนาท : นำเสนอและสรุปประเด็นได้ดังนี้

การบริการจัดซื้อจัดจ้างงบประมาณ ปีงบประมาณ พ.ศ. ๒๕๖๘ ข้อมูลจาก กบรส. ณ วันที่ ๑ พฤษภาคม ๒๕๖๘

๑. รายการครุภัณฑ์ ปีงบประมาณ พ.ศ. ๒๕๖๘ รวมทั้งสิ้น ๑๙๖ รายการ วงเงิน ๒๗๗,๑๕๙,๐๐๐ บาท โดยวิธี E-bidding จำนวน ๑๔๗ รายการ และวิธีเฉพาะเจาะจง จำนวน ๔๙ รายการ ดำเนินการลงนามในสัญญาครบทุกรายการ (ข้อมูล กบรส. ณ วันที่ ๑ พฤษภาคม ๒๕๖๘)

หน่วยงาน	รวมหน่วยงาน	
	จำนวน	วงเงิน
สสจ.นครสวรรค์	๒๔	๓๓,๑๙๒,๐๐๐
สสจ.กำแพงเพชร	๒๔	๒๕,๙๙๐,๐๐๐
สสจ.พิจิตร	๔๑	๓๒,๖๘๑,๐๐๐
สสจ.อุทัยธานี	๒๗	๒๒,๕๑๕,๐๐๐
สสจ.ชัยนาท	๒๓	๑๔,๘๖๑,๐๐๐
รพ.สวรรค์ประชารักษ์	๘	๖๑,๓๒๐,๐๐๐
รพ.กำแพงเพชร	๙	๑๗,๑๕๐,๐๐๐
รพ.พิจิตร	๑๕	๒๙,๖๖๐,๐๐๐
รพ.อุทัยธานี	๙	๑๔,๔๙๐,๐๐๐
รพ.ชัยนาทเรนทร	๑๑	๒๕,๓๐๐,๐๐๐
ภาพรวมเขตสุขภาพที่ ๓	๑๙๖	๒๒๗,๑๕๙,๐๐๐

๒. รายการสิ่งก่อสร้างปีเดียว ปีงบประมาณ พ.ศ. ๒๕๖๘ รวมทั้งสิ้น ๒๔ รายการ วงเงิน ๑๑๓,๒๓๓,๙๐๐ บาท โดยวิธี E-bidding จำนวน ๒๒ รายการ และวิธีเฉพาะเจาะจง ๒ รายการ (ข้อมูล กบรส. ณ วันที่ ๑ พฤษภาคม ๒๕๖๘)

หน่วยงาน	ประกาศผู้ชนะการเสนอราคา		ลงนามสัญญา		รวมหน่วยงาน	
	จำนวน	วงเงิน	จำนวน	วงเงิน	จำนวน	วงเงิน
สสจ.นครสวรรค์	๑	๙,๘๔๙,๕๐๐	๖	๑๗,๑๓๔,๖๐๐	๗	๒๖,๙๘๔,๑๐๐
สสจ.กำแพงเพชร		-	๓	๒๕,๗๘๙,๒๐๐	๓	๒๕,๗๘๙,๒๐๐
สสจ.พิจิตร	๒	๒๐,๑๙๔,๖๐๐	๗	๑๕,๘๐๔,๕๐๐	๙	๓๕,๙๙๙,๑๐๐
สสจ.ชัยนาท		-	๕	๒๔,๔๖๑,๕๐๐	๕	๒๔,๔๖๑,๕๐๐
ภาพรวมเขตสุขภาพที่ ๓	๓	๓๐,๐๔๔,๑๐๐	๒๑	๘๓,๑๘๙,๘๐๐	๒๔	๑๑๓,๒๓๓,๙๐๐

หมายเหตุ อยู่ระหว่างขั้นตอนประกาศผู้ชนะการเสนอราคา ๓ รายการ ดังนี้

๑. อาคารจ่ายกลาง โรงพยาบาลลาดยาว จังหวัดนครสวรรค์ วงเงิน ๙,๘๔๙,๕๐๐ บาท
๒. อาคารอุบัติเหตุและฉุกเฉิน โรงพยาบาลบึงนาราง จังหวัดพิจิตร วงเงิน ๑๐,๐๙๗,๓๐๐ บาท
๓. อาคารอุบัติเหตุและฉุกเฉิน โรงพยาบาลสากเหล็ก จังหวัดพิจิตร วงเงิน ๑๐,๐๙๗,๓๐๐ บาท

๓. รายการสิ่งก่อสร้างผูกพัน ปีงบประมาณ พ.ศ. ๒๕๖๘ – ๒๕๗๐ โดยวิธี E-bidding จำนวน ๕ รายการ (ข้อมูล กบรส. ณ วันที่ ๑ พฤษภาคม ๒๕๖๘)

หน่วยงาน	รายการ	ตั้งปี ๒๕๖๘	สถานการณ์ ดำเนินงาน ณ วันที่ ๑ พ.ค. ๒๕๖๘	หมายเหตุ
รพ.แม่เปิน จ.นครสวรรค์	อาคารผู้ป่วยนอก (รพช.) พร้อม อาคารห้องเครื่องระบบไปป์ไลน์ (อาคาร คสล. ๒ ชั้น)	๑๓,๑๕๗,๗๐๐	๓. เจ้าหน้าที่จัดทำ รายงานขอซื้อขอจ้าง พร้อมแต่งตั้ง คณะกรรมการต่าง ๆ	
รพ.แม่เปิน จ.นครสวรรค์	อาคารห้องชุดครอบครัว ๑๒ ยูนิต (๒๔ ห้อง) (อาคาร คสล. ๓ ชั้น)	๓,๐๔๕,๐๐๐	๙. ผู้เสนอราคาเข้า เสนอราคาผ่านระบบ e-GP	
รพ.ชาณุวรลักษบุรี จ.กำแพงเพชร	อาคารผ่าตัด ผู้ป่วยหนัก และผู้ป่วยใน (อาคาร คสล. ๕ ชั้น)	๓๑,๖๘๗,๗๐๐	๔. เผยแพร่ร่างประกาศ และร่างเอกสาร ประกวดราคา เพื่อรับฟังคำวิจารณ์	
รพ.สวรรค์ประชารักษ์ จ.นครสวรรค์	อาคารศูนย์มะเร็งและห้องพิเศษ ๙ ชั้น (อาคาร คสล. ๙ ชั้น)	๒๒,๓๕๒,๐๐๐	๑. จัดทำแผน การจัดซื้อจัดจ้าง	โครงการ งบเงินกู้
รพ.อุทัยธานี จ.อุทัยธานี	อาคารผู้ป่วยหนัก ผู้ป่วยใน คลอด ผ่าตัด (อาคาร คสล. ๗ ชั้น)	๗๔,๒๙๙,๑๐๐	๗. กรมบัญชีกลาง จัดส่งประกาศ/ เอกสารซื้อหรือจ้าง ของหน่วยงานให้ สดง. ผ่านระบบ อิเล็กทรอนิกส์	

ผลการเบิกจ่ายรายการสิ่งก่อสร้าง ปีงบประมาณ พ.ศ. ๒๕๖๖ – ๒๕๖๘ รายการสิ่งก่อสร้างผูกพัน
จำนวน ๒ รายการ (ข้อมูล GFMS ณ วันที่ ๑ พฤษภาคม ๒๕๖๘)

หน่วยงาน	รายการ	งวดงาน				หมายเหตุ
		ทั้งหมด	ตาม แผน	ปัจจุบัน	ที่ ล่าช้า	
รพ.พิจิตร	อาคารผู้ป่วยนอก ทันตกรรม และพยาธิวิทยาคลินิก ๔ ชั้น	๑๘	๑๓	๑๓	-	
รพ.ชัยนาทเรนทร	อาคารเวชศาสตร์ฟื้นฟู คลินิกพิเศษ และส่งเสริม สุขภาพ ๕ ชั้น	๑๖	๑๕	๑๔	๑	- ส่งมอบงานงวดที่ ๖ (สุดท้าย) วันที่ ๑๕ พ.ค. ๒๕๖๘

ผลการเบิกจ่ายงบประมาณ ปีงบประมาณ พ.ศ. ๒๕๖๗ ที่กันเหลื่อมปีไว้ใช้จ่ายปีงบประมาณ พ.ศ. ๒๕๖๘ (ครุภัณฑ์/สิ่งก่อสร้างปีเดียว/สิ่งก่อสร้างผูกพัน) รวมทั้งสิ้น ๕๙ รายการ วงเงิน ๓๔๒,๑๒๙,๖๑๐.๐๘ บาท (ข้อมูล GFMIS ณ วันที่ ๑ พฤษภาคม ๒๕๖๘) ดังนี้

หน่วยเบิกจ่าย	รายการ	กันเงินสุทธิ	PO	ร้อยละ PO	เบิกจ่าย	ร้อยละ เบิกจ่าย	คงเหลือ	ร้อยละ คงเหลือ
สสจ.นครสวรรค์	26	93,929,613.08	16,847,045.00	17.94	76,018,824.27	80.93	1,063,743.81	1.13
สสจ.กำแพงเพชร	6	29,663,000.00	10,542,300.00	35.54	19,064,903.81	64.27	55,796.19	0.19
สสจ.พิจิตร	11	16,993,388.00	-	-	16,992,388.00	99.99	1,000.00	0.01
สสจ.อุทัยธานี	2	4,020,000.00	644,480.00	16.03	3,371,020.00	83.86	4,500.00	0.11
สสจ.ชัยนาท	6	36,461,609.00	18,313,929.00	50.23	17,881,664.12	49.04	266,015.88	0.73
รพ.สวรรค์ประชารักษ์	2	33,471,500.00	-	-	33,471,500.00	100.00	-	-
รพ.กำแพงเพชร	1	105,873,500.00	105,873,500.00	100.00	-	-	-	-
รพ.พิจิตร	4	14,722,000.00	-	-	14,722,000.00	100.00	-	-
รพ.อุทัยธานี	1	6,995,000.00	-	-	6,995,000.00	100.00	-	-
ภาพรวมเขต 3	59	342,129,610.08	152,221,254.00	44.49	188,517,300.20	55.10	1,391,055.88	0.41

ผลการเบิกจ่ายงบประมาณ ปีงบประมาณ พ.ศ. ๒๕๖๗ ที่กันเหลื่อมปีไว้ใช้จ่ายปีงบประมาณ พ.ศ. ๒๕๖๘

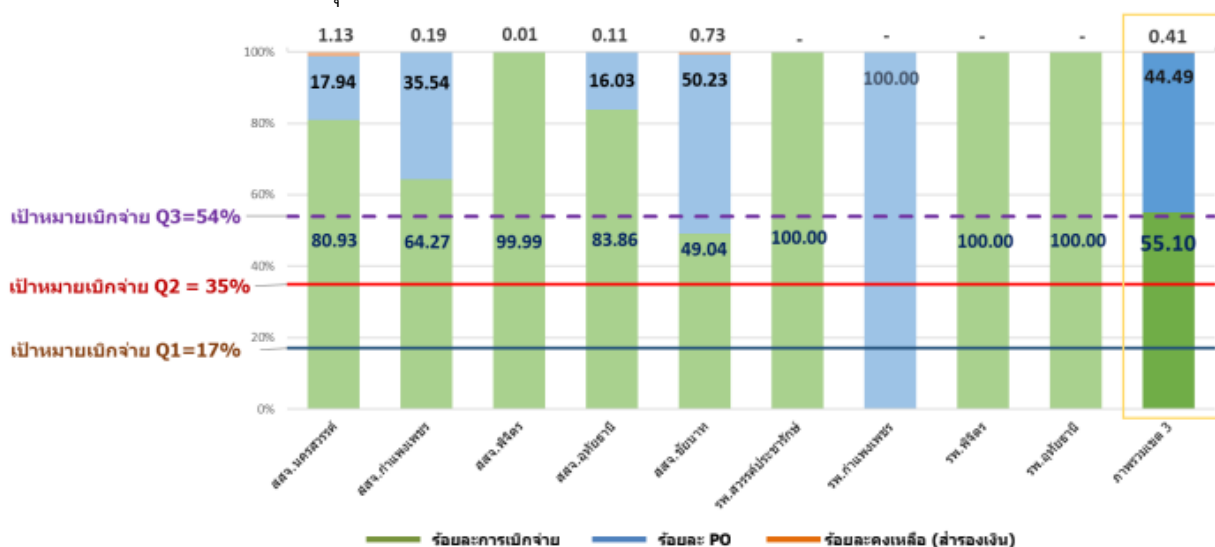

๑. รายการครุภัณฑ์ ปีงบประมาณ พ.ศ. ๒๕๖๗ ที่กันเหลื่อมปีไว้ใช้จ่ายปีงบประมาณ พ.ศ. ๒๕๖๘ จำนวน ๒๙ รายการ วงเงิน ๗๒,๓๒๒,๙๖๐ บาท (ข้อมูล GFMIS ณ วันที่ ๑ พฤษภาคม ๒๕๖๘)

หน่วยเบิกจ่าย	รายการ	กันเงินสุทธิ	PO	ร้อยละ PO	เบิกจ่าย	ร้อยละ เบิกจ่าย	คงเหลือ (สำรองเงิน)	ร้อยละ คงเหลือ
สสจ.นครสวรรค์	14	29,736,460	-	-	29,736,460	100.00	-	-
สสจ.พิจิตร	8	11,370,500	-	-	11,369,500	99.99	1,000	0.01
สสจ.อุทัยธานี	1	2,500,000	-	-	2,495,500	99.82	4,500	0.18
รพ.สวรรค์ประชารักษ์	1	6,999,000	-	-	6,999,000	100.00	-	-
รพ.พิจิตร	4	14,722,000	-	-	14,722,000	100.00	-	-
รพ.อุทัยธานี	1	6,995,000	-	-	6,995,000	100.00	-	-
ภาพรวมเขต 3	29	72,322,960	-	-	72,317,460	99.99	5,500	0.01

หมายเหตุ รายการครุภัณฑ์ ๒๙ รายการ เบิกจ่ายเงิน และแจ้งคืนเงินเหลือจ่ายกลับส่วนกลางเรียบร้อยแล้ว

๒. รายการ...

๒. รายการสิ่งก่อสร้างปีเดียว งบประมาณ พ.ศ. ๒๕๖๗ ที่ยังไม่เบิกจ่ายไม่แล้วเสร็จ จำนวน ๒๘ รายการ วงเงิน ๑๓๗,๔๖๐,๖๕๐.๐๘ บาท (ข้อมูล GFMS ณ วันที่ ๑ พฤษภาคม ๒๕๖๘)

หน่วยเบิกจ่าย	รายการ	งบสุทธิ	PO	ร้อยละ PO	เบิกจ่าย	ร้อยละ เบิกจ่าย	คงเหลือ (สำรองเงิน)	ร้อยละ คงเหลือ
สสจ.นครสวรรค์	12	64,193,153.08	16,847,045.00	26.24	46,282,364.27	72.10	1,063,743.81	1.66
สสจ.กำแพงเพชร	6	29,663,000.00	10,542,300.00	35.54	19,064,903.81	64.27	55,796.19	0.19
สสจ.พิจิตร	3	5,622,888.00			5,622,888.00	100.00	-	-
สสจ.อุทัยธานี	1	1,520,000.00	644,480.00	42.40	875,520.00	57.60	-	-
สสจ.ชัยนาท	6	36,461,609.00	18,313,929.00	50.23	17,881,664.12	49.04	266,015.88	0.73
ภาพรวมเขต 3	28	137,460,650.08	46,347,754.00	33.72	89,727,340.20	65.27	1,385,555.88	1.01

รายละเอียดรายการสิ่งก่อสร้างปีเดียว งบประมาณ พ.ศ. ๒๕๖๗ ที่เบิกจ่ายไม่แล้วเสร็จ

สังกัด	ชื่อหน่วยงาน	รายการ	กัณเงินสุทธิ 1 ต.ค. 67	งวดงาน				ใบสั่งซื้อ/ สัญญา	เบิกจ่ายแล้ว 1 พ.ค. 68	ร้อยละ เบิกจ่าย	คงเหลือ (สำรองเงิน)	ร้อยละ คงเหลือ	หมายเหตุ
				ทั้งหมด	ตามแผน	ปัจจุบัน	ล่าช้า						
สสจ.นครสวรรค์	รพ.แม่เปิน	บ้านพัก ชรก. ระดับชำนาญงาน ปฏิบัติการ/ อาวุโส/ชำนาญการ (อาคาร คสล. 2 ชั้น)	1,185,000	5	5	2	3	1,019,100	165,900	14	1,139,045	96	
		บ้านพัก ชรก. ระดับปฏิบัติงาน (บ้านแฝด) (อาคาร คสล. 2 ชั้น)	1,739,000	5	5	3	2	1,139,045	599,955	35	1,139,045	66	
	รพ.บรรพตพิสัย	อาคารซีกฟลอก (อาคาร คสล. 1 ชั้น)	7,640,000	4	3	3	-	4,354,800	3,285,200	43	4,354,800	57	
	รพ.ไพศาลี	บ้านพัก ชรก. ระดับอำนวยการต้น/ชำนาญการพิเศษ	1,344,000	5	5	3	2	1,137,024	506,688	38	837,312	62	
	รพ.หนองบัว	อาคารจ่ายกลาง (อาคาร คสล.1 ชั้น)	10,309,800	6	4	3	1	6,996,888	2,721,012	26	7,588,788	74	
	รพ.ลาดยาว	ระบบบำบัดน้ำเสีย ขนาด 150 ลูกบาศก์เมตร/วัน	8,333,000	6	6	5	1	5,833,100	5,833,100	70	2,499,900	30	
สสจ.กำแพงเพชร	รพ.บึงสามัคคี	อาคารพิสด (อาคาร คสล.2 ชั้น)	8,370,000	6	5	5	-	4,938,300	3,431,700	41	4,938,300	59	
	รพ.โกสัมพีนคร	อาคารจ่ายกลาง (อาคาร คสล.1 ชั้น)	9,340,000	6	6	4	2	5,604,000	3,684,600	39	5,655,400	61	
สสจ.อุทัยธานี	รพ.ห้วยคต	บ้านพัก ชรก. ระดับอำนวยการต้น/ชำนาญการพิเศษ (อาคาร คสล. 2 ชั้น)	1,520,000	5	5	4	1	644,480	875,520	58	644,480	42	
สสจ.ชัยนาท	รพ.หนองมะโมง	อาคารพิสด (อาคาร คสล. 2 ชั้น)	7,099,000	9	7	6	1	4,436,875	2,662,125	38	4,436,875	63	
	รพ.เนินขาม	อาคารซีกฟลอก (อาคาร คสล.1 ชั้น)	6,690,000	4	3	3	-	3,813,300	2,876,700	43	3,813,300	57	
	รพ.หันคา	อาคารจ่ายกลาง (อาคาร คสล.1 ชั้น)	10,295,500	6	6	6	-	6,177,300	4,118,200	40	6,177,300	60	อยู่ระหว่างแก้ไข PO งวดงานที่ 6
	สสจ.ชัยนาท	ปรับปรุงห้องประชุมหลวงพ่อคู่ขวัญ และปรับปรุงระบบภาพและเสียง	4,111,110	6	1	1	-	3,886,454	-	-	4,111,110	100	ลงนามสัญญาเมื่อวันที่ 13 มี.ค. 68 สัญญาเริ่ม 20 มี.ค. 68 สิ้นสุด 16 ส.ค.68

๓. รายการสิ่งก่อสร้างผูกพัน ปีงบประมาณ พ.ศ. ๒๕๖๗ ที่กันเหลื่อมปีไว้ใช้จ่ายปีงบประมาณ พ.ศ. ๒๕๖๘ จำนวน ๒ รายการ วงเงิน ๑๓๒,๓๔๖,๐๐๐ บาท

หน่วยงาน	รายการ	งวดงาน				หมายเหตุ
		ทั้งหมด	ตามแผน	ปัจจุบัน	ที่ล่าช้า	
รพ.สวรรค์ประชารักษ์ (แห่งใหม่)	อาคารสนับสนุนบริการ ๘ ชั้น	๑๔	๑	๒	-	- เงินโอน ปี ๒๕๖๗ - ๒๕๖๘ จำนวน ๔๒,๐๐๓,๐๐๐ บาท คงเหลือ ๑๕,๕๓๐,๐๐๐ บาท
รพ.กำแพงเพชร	อาคารอุบัติเหตุฉุกเฉิน ผู้ป่วยนอก และบำบัดรักษา เป็นอาคาร คสล. ๑๐ ชั้น	๒๒	-	๑	-	- เงินโอน ปี ๒๕๖๗ - ๒๕๖๘ จำนวน ๑๐๖,๖๐๖,๐๐๐ บาท คงเหลือ ๑๐๖,๖๐๖,๐๐๐ บาท - ตรวจรับงานงวดที่ ๑ วันที่ ๖ พ.ค. ๒๕๖๘

ผลการเบิกจ่ายงบประมาณ ปีงบประมาณ พ.ศ. ๒๕๖๘ รวมทั้งสิ้น ๒๒๕ รายการ วงเงิน ๕๓๓,๙๘๕,๔๕๐ บาท
(ข้อมูล GFMS ณ วันที่ ๑ พฤษภาคม ๒๕๖๘)

หน่วยเบิกจ่าย	จำนวนรายการ	งบสุทธิ	เบิกจ่าย	ร้อยละเบิกจ่าย ๖ มี.ค. ๖๘	คงเหลือ	ร้อยละคงเหลือ
สสจ. นครสวรรค์	๓๘	๗๕,๙๔๗,๖๐๐.๐๐	๑๐,๔๐๙,๘๔๙.๒๐	๑๓.๗๐	๔๑,๘๒๖,๘๗๐.๐๐	๕๕.๐๕
สสจ. กำแพงเพชร	๒๘	๘๓,๔๐๓,๔๐๐.๐๐	๒๔,๐๕๒,๖๐๐.๐๐	๒๘.๘๔	๕๙,๓๕๐,๘๐๐.๐๐	๖๘.๙๑
สสจ. พิจิตร	๕๐	๖๘,๖๘๐,๑๐๐.๐๐	๔,๗๖๙,๐๐๐.๐๐	๖.๙๔	๓๕,๖๖๓,๑๐๐.๐๐	๕๑.๙๓
สสจ. อุทัยธานี	๒๗	๒๒,๕๑๕,๐๐๐.๐๐	๙,๗๙๒,๕๐๐.๐๐	๔๓.๕๙	๑,๖๔๒,๘๑๕.๐๐	๗.๓๐
สสจ. ชัยนาท	๒๘	๓๙,๓๒๒,๕๐๐.๐๐	๕,๑๓๑,๒๐๐.๐๐	๑๓.๐๕	๑๙,๒๕๖,๓๐๐.๐๐	๔๘.๙๗
รพ.สวรรค์ประชารักษ์	๙	๘๓,๕๒๙,๗๐๐.๐๐	๘,๕๗๕,๐๐๐.๐๐	๑๐.๒๗	๒๒,๓๕๒,๐๐๐.๐๐	๒๖.๗๖
รพ. กำแพงเพชร	๙	๑๗,๑๕๐,๑๐๐.๐๐	๑๒,๐๘๙,๓๗๐.๐๐	๗๐.๕๙	๗๗,๐๓๐.๐๐	๐.๔๕
รพ. พิจิตร	๑๕	๒๙,๕๕๙,๐๕๐.๐๐	๖,๕๓๕,๐๐๐.๐๐	๒๒.๑๒	-	-
รพ. อุทัยธานี	๑๐	๘๘,๗๑๙,๑๐๐.๐๐	๔,๗๓๘,๐๐๐.๐๐	๕.๓๔	๗๕,๖๗๒,๑๐๐	๘๕.๒๙
รพ. ชัยนาทเรนทร	๑๑	๒๕,๑๔๑,๐๐๐.๐๐	๒๕,๑๔๑,๐๐๐.๐๐	๑๐๐.๐๐	-	-
รวมเงิน	๒๒๕	๕๓๓,๙๘๕,๔๕๐.๐๐	๑๑๑,๒๓๓,๕๑๙.๒๐	๒๐.๘๓	๒๕๓,๙๖๗,๑๑๕.๐๐	๔๗.๕๙

๑. รายการครุภัณฑ์ จำนวน ๑๙๖ รายการ วงเงิน ๒๗๖,๑๖๐,๒๐๕ บาท

หน่วยเบิกจ่าย	รายการ	งบสุทธิ	PO	ร้อยละ (PO)	เบิกจ่าย	ร้อยละ เบิกจ่าย	คงเหลือ	ร้อยละ คงเหลือ
สสจ.นครสวรรค์	29	32,788,8000	13,636,790	41.59	19,103,160	58.26	48,850	0.15
สสจ.กำแพงเพชร	24	25,926,500	-	-	25,926,500	100.00	-	-
สสจ.พิจิตร	41	32,681,000	11,743,200	35.93	19,938,000	61.01	999,800	3.06
สสจ.อุทัยธานี	27	22,472,185	1,277,185	5.68	21,195,000	94.32	-	-
สสจ.ชัยนาท	23	14,861,000	6,390,000	43.00	8,290,000	55.78	181,000	1.22
รพ.สวรรค์ประชารักษ์	8	61,177,700	51,404,700	84.03	9,773,000	15.97	-	-
รพ.กำแพงเพชร	9	17,072,970	-	-	17,072,970	100.00	-	-
รพ.พิจิตร	15	29,549,050	6,003,800	20.32	23,545,250	79.68	-	-
รพ.อุทัยธานี	9	14,490,000	1,350,000	9.32	13,047,000	90.04	93,000	0.64
รพ.ชัยนาทนเรนทร	11	25,141,000	-	-	25,141,000	100.00	-	-
ภาพรวมเขต 3	196	276,160,205	91,805,675	33.24	183,031,880	66.28	1,322,650	0.48

๒. รายการสิ่งก่อสร้างปีเดียว จำนวน ๒๔ รายการ วงเงิน ๑๑๓,๒๓๓,๙๐๐ บาท

หน่วยเบิกจ่าย	รายการ	งบสุทธิ	PO	ร้อยละ (PO)	เบิกจ่าย	ร้อยละ เบิกจ่าย	คงเหลือ	ร้อยละ คงเหลือ
สสจ.นครสวรรค์	7	26,984,100.00	6,090,634.60	22.57	1,142,645.40	4.23	19,750,820.00	73.19
สสจ.กำแพงเพชร	3	25,789,200.00	22,544,000.00	87.42	-	-	3,245,200.00	12.58
สสจ.พิจิตร	9	35,999,100.00	13,200,000.00	36.67	1,089,000.00	3.03	21,710,100.00	60.31
สสจ.ชัยนาท	5	24,461,500.00	19,139,075.00	78.24	227,125.00	0.93	5,095,300.00	20.83
ภาพรวมเขต 3	24	113,233,900.00	60,973,709.60	53.85	2,458,770.40	2.17	49,801,420.00	43.98

๓. รายการสิ่งก่อสร้างผูกพัน จำนวน ๕ รายการ วงเงิน ๑๔๔,๔๗๑,๕๐๐ บาท ยังไม่มีการเบิกจ่าย
มติที่ประชุม รับทราบ

ระเบียบวาระที่ ๕ เรื่องเพื่อพิจารณา

๕.๑ การขออนุมัติใช้เงินกันเพื่อเพิ่มประสิทธิภาพเขต

นพ.มนตรี หนองคาย ประธานคณะกรรมการ (CFO) เขตสุขภาพที่ ๓ และรองนายแพทย์
สาธารณสุขจังหวัดชัยนาท : นำเสนอและสรุปประเด็นได้ดังนี้
วงเงินและรายการที่อนุมัติแล้ว

ลำดับ	รายการ	หน่วยงานรับโอน	จำนวนเงิน
๑	สนับสนุนการจัดมหรรมงานแพทย์แผนไทย	รพ.อุทัยธานี	๘๐๐,๐๐๐
๒	สนับสนุนอุปกรณ์เพิ่มเติมสำหรับดูแลทารกแรกเกิด	รพ.พิจิตร	๖๐๐,๐๐๐
๓	เครื่อง ETC รพ.พิจิตร ราคา ๑,๒๐๐,๐๐๐ บาท สนับสนุนร้อยละ ๕๐	รพ.พิจิตร	๖๐๐,๐๐๐
๔	เครื่องตรวจคัดกรองการได้ยินในเด็กแรกเกิด	รพ.ลานสัก	๓๕๐,๐๐๐
๕	ปรับปรุงระบบท่อน้ำทิ้งและท่อส้วม อาคารผู้ป่วย อุบัติเหตุ ฉุกลง รพ.ลานสัก	รพ.ลานสัก	๑๓๕,๐๐๐
๖	เครื่อง Spirometer	รพ.ลานสัก	๒๕๐,๐๐๐
๗	เครื่องควบคุมอุณหภูมิร่างกายสำหรับทารก Hypo - Hyperthermia System Unit (Cooling System) NB6 ราคา ๑,๘๐๐,๐๐๐ บาท	รพ.ชัยนาทนเรนทร	๙๐๐,๐๐๐

ลำดับ	รายการ	หน่วยงานรับโอน	จำนวนเงิน
๘	เครื่องควบคุมการจ่ายแก๊สไนตริกออกไซด์ พร้อมจอแสดงผล Nitric Oxide Gas Regulator with Display (CSSD-21) ราคา ๑,๕๐๐,๐๐๐ บาท	รพ.ชยันนาทนเรนทร	๗๕๐,๐๐๐
๙	สนับสนุนการใช้ยาสมุนไพร	กักเงินไว้ที่เขต	๑๐,๐๐๐,๐๐๐
๑๐	CHRO	กักเงินไว้ที่เขต	๓,๙๙๐,๐๐๐
๑๑	CEHSO อบรมทีม SAT	กักเงินไว้ที่เขต	๒๐๐,๐๐๐
๑๒	ประชุมทีมพัฒนาระบบสารสนเทศสุขภาพ ๓ ครั้ง ครั้งละ ๓ วัน	กักเงินไว้ที่เขต	๔๓,๒๐๐
๑๓	อบรม Certificate รองรับ Cyber Security	กักเงินไว้ที่เขต	๓๙๘,๐๐๐
๑๔	ประชุมวิชาการเขต ๒๖ - ๒๘ พ.ค. ๒๕๖๘	กักเงินไว้ที่เขต	๑,๒๐๓,๙๐๐
๑๕	สรุปตรวจราชการ ๒ รอบ	กักเงินไว้ที่เขต	๒,๐๐๐,๐๐๐
๑๖	ประชุมขับเคลื่อนงาน Service Plan	กักเงินไว้ที่เขต	๕๒๒,๒๒๐
	รวม		๒๒,๗๔๒,๓๖๐

รายการที่ขออนุมัติเพิ่มเติม (กึ่งกลาง)

ลำดับ	หน่วยงาน	รายการ (โครงการ/กิจกรรมการพัฒนางาน/ ครุภัณฑ์/สิ่งก่อสร้าง)	รวมเงิน (บาท)
๑	โรงพยาบาลพิจิตร (คณะอนุกรรมการ LGO)	โครงการประชุมเชิงปฏิบัติการแลกเปลี่ยนเรียนรู้ศึกษาดูงานเพิ่มประสิทธิภาพระบบบริการสุขภาพ (Service Plan) เขตสุขภาพที่ ๓	๒๐๐,๐๐๐.๐๐
๒	โรงพยาบาลพิจิตร (คณะอนุกรรมการ LGO)	บริการสุขภาพการดูแลผู้ป่วยแบบประคับประคองและการแพทย์แผนไทยในเขตสุขภาพที่ ๓ ประจำปีงบประมาณ พ.ศ. ๒๕๖๘	๓๒๐,๐๐๐.๐๐
๓	โรงพยาบาลทรายทองวัฒนา (Service Plan สาขาปฐมภูมิ)	โครงการขับเคลื่อนการชะลอไตเสื่อม Mini CKD Clinic in PCU/NPCU เขตสุขภาพที่ ๓	๑,๑๓๗,๑๐๐.๐๐
๔	CHRO	โครงการประชุมเชิงปฏิบัติการเสริมสร้างศักยภาพบุคลากรและส่งต่อองค์ความรู้สู่ความสำเร็จในการปฏิบัติงาน เขตสุขภาพที่ ๓ ปีงบประมาณ พ.ศ. ๒๕๖๘	๑,๐๐๐,๐๐๐.๐๐
๕	สำนักงานเขตสุขภาพที่ ๓	ประชุมจัดทำแผนยุทธศาสตร์เขต วันที่ ๑๔ - ๑๖ พ.ค. ๒๕๖๘	๒๒๓,๐๐๐.๐๐
๖	VBH CSO	Colposcope	๒,๙๓๙,๐๐๐.๐๐
๗		Colonoscope	๔,๒๘๖,๐๐๐.๐๐
๘	รพ.สวรรค์ประชารักษ์	Cardiac Network Forum	๕๒๕,๐๐๐.๐๐
๙	เภสัช	คกก.จัดซื้อยาพร้อมเขต	๑๑,๒๒๐.๐๐
รวมทั้งสิ้น			๑๐,๖๔๑,๓๒๐.๐๐

รายการที่อนุมัติรอบที่ ๑ และกองกลาง

หน่วยงาน	รพศ./รพท.	รพช.	Service Plan	Structure	รวม
นครสวรรค์	-	-	-	-	๐
กำแพงเพชร	-	-	-	-	๐
พิจิตร	๑,๒๐๐,๐๐๐	-	๑,๒๐๐,๐๐๐	-	๑,๒๐๐,๐๐๐
อุทัยธานี	-	๗๓๕,๐๐๐	๖๐๐,๐๐๐	๑๓๕,๐๐๐	๗๓๕,๐๐๐
ชัยนาท	๑,๖๕๐,๐๐๐	-	๑,๖๕๐,๐๐๐	-	๑,๖๕๐,๐๐๐
สำนักงาน เขตสุขภาพที่ ๓	-	-	-	-	๒๙,๗๙๘,๖๘๐
รวม	๒,๘๕๐,๐๐๐	๗๓๕,๐๐๐	๓,๔๕๐,๐๐๐	๑๓๕,๐๐๐	๓๓,๓๘๓,๖๘๐

รายการที่ขออนุมัติเพิ่มเติม (จังหวัด)

รายการ	ยอดเงินกัน	ขอใช้	คงเหลือ	คำขอฯขึ้น
	๑๑๔,๐๑๓,๐๐๓	๐	๑๑๔,๐๑๓,๐๐๓	
อนุมัติรอบที่ ๑		๒๒,๗๔๒,๓๖๐	๙๑,๒๗๐,๖๔๓	
สำนักงานเขตสุขภาพที่ ๓		๑๐,๖๔๑,๓๒๐	๘๐,๖๒๙,๓๒๓	๑๐,๖๔๑,๓๒๐
กำแพงเพชร		๑๐,๐๑๐,๐๐๐		๗๒,๖๕๗,๙๐๐
ชัยนาท		๕,๐๐๐,๐๐๐		๒๕,๖๑๔,๘๐๐
นครสวรรค์		๑๔,๓๕๐,๐๐๐		๑๔,๓๕๐,๐๐๐
พิจิตร		๑๐,๖๕๐,๐๐๐		๒๒,๕๓๙,๖๑๐
อุทัยธานี		๑๐,๓๗๐,๐๐๐		๒๑,๑๕๒,๖๐๐
รวมเขตสุขภาพที่ ๓		๕๐,๓๘๐,๐๐๐	๓๐,๒๔๙,๓๒๓	๑๖๖,๙๕๖,๒๓๐

ข้อตกลง

๑. รายการที่อนุมัติแล้วรอบที่ ๑ ดำเนินการโอนเงิน
๒. กำกับติดตามผลการดำเนินการใช้เงินสนับสนุน ผลงานด้านบริการและการเงินการคลัง
๓. รายการที่อนุมัติครั้งล่าสุดให้แจ้งผลอนุมัติตามมติที่ประชุม
๔. ให้ดำเนินการจัดซื้อจัดจ้าง เมื่อลงนามสัญญาแล้ว ส่งหลักฐานมาเพื่อโอนเงินสนับสนุน
๕. รายงานผลการดำเนินงานด้านบริการและการเงินการคลัง

นพ.สุริยะ คุหะรัตน์ สาธารณสุขนิเทศก์ เขตสุขภาพที่ ๓ และผู้อำนวยการสำนักงานเขตสุขภาพที่ ๓ ให้ข้อคิดเห็น เรื่อง การขออนุมัติใช้เงินกันเพื่อเพิ่มประสิทธิภาพเขต เขตสุขภาพที่ ๓ ควรจะนำไปใช้ให้เกิดผลงาน และเงินเพิ่มขึ้น เช่น การตรวจคัดกรอง Colposcope และ Colonoscope และการทำ Wellness Center ส่วนการนำไปใช้ในการซ่อมแซมบำรุงรักษาควรบริหารภายในหน่วยงานของตนเอง

นพ.พัลลภ ยอดศิริจินดา นายแพทย์สาธารณสุขจังหวัดชัยนาท เสนอให้ การขออนุมัติใช้เงินกันเพื่อเพิ่มประสิทธิภาพเขต เขตสุขภาพที่ ๓ ควรจะนำไปใช้ให้เกิดผลงานและเงินเพิ่มขึ้น ส่วนการนำไปใช้ในการซ่อมแซมบำรุงรักษา เช่น โซลาร์เซลล์ ควรพิจารณาเว้นการอนุมัติไว้ก่อน

มติที่ประชุม เห็นชอบดำเนินการ ดังนี้

๑. รายการที่ตกลงไปก่อนหน้านี้แล้ว ให้ทางคณะกรรมการ CFO เขตสุขภาพที่ ๓ พิจารณาคำขอตามความเหมาะสม แล้วตรวจสอบว่าคำขอไหนที่เกิน สามารถต่อรองให้ลดลงได้ แล้วอนุมัติได้เลย

๒. รายการที่ไม่ได้มาจากการตรวจราชการ/การลงเยี่ยมพื้นที่ ให้ทางคณะกรรมการ CFO, CSO และ CFO จังหวัด ตรวจสอบว่าคำขอสมเหตุสมผลหรือไม่ ให้อำนาจ คณะกรรมการ CFO, CSO และ CFO จังหวัด ตัดสินใจได้เลย

๓. หน่วยงานใดที่ได้รับการสนับสนุนเงินกันเขตไปแล้ว และไม่สามารถดำเนินการได้ตามข้อตกลงให้นำเสนอในที่ประชุมคณะกรรมการเขตสุขภาพที่ ๓ ว่าปัญหาเกิดจากอะไร และแก้ไขอย่างไร

๕.๒ การเปลี่ยนแปลงรายการค่าเสื่อม เขตสุขภาพที่ ๓

นพ.มนตรี หองคาย ประธานคณะกรรมการ (CFO) เขตสุขภาพที่ ๓ และรองนายแพทย์สาธารณสุขจังหวัดชัยนาท : นำเสนอและสรุปประเด็นได้ดังนี้

งบค่าบริการทางการแพทย์ที่เบิกจ่ายในลักษณะงบลงทุน (งบค่าเสื่อม) เขตสุขภาพที่ ๓ (รวม รพ.สต. ถ่ายโอน) ปีงบประมาณ พ.ศ. ๒๕๖๗

๑. วงเงินระดับเขต (ร้อยละ ๓๐) จำนวนทั้งสิ้น ๒๕๕ รายการ เบิกจ่ายแล้ว จำนวน ๒๔๓ รายการ (คิดเป็นร้อยละ ๙๕.๒๙) อยู่ระหว่างดำเนินการ ๑๒ รายการ ดังนี้

- ๑.๑ ทำแผนจัดซื้อ/จ้างแล้ว จำนวน ๒ รายการ (คิดเป็นร้อยละ ๐.๗๘)
- ๑.๒ ขออนุมัติจัดซื้อ/จ้างแล้ว จำนวน ๒ รายการ (คิดเป็นร้อยละ ๐.๗๘)
- ๑.๓ ทำสัญญาแล้ว จำนวน ๕ รายการ (คิดเป็นร้อยละ ๑.๙๗)
- ๑.๔ ตรวจรับแล้ว จำนวน ๓ รายการ (คิดเป็นร้อยละ ๑.๑๘)

๒. วงเงินระดับจังหวัด (ร้อยละ ๒๐) จำนวนทั้งสิ้น ๒๙๒ รายการ เบิกจ่ายแล้ว จำนวน ๒๙๐ รายการ (คิดเป็นร้อยละ ๙๙.๓๒) อยู่ระหว่างดำเนินการ ๒ รายการ ดังนี้

- ๒.๑ ทำสัญญาแล้ว จำนวน ๑ รายการ (คิดเป็นร้อยละ ๐.๓๔)
- ๒.๒ ตรวจรับแล้ว จำนวน ๑ รายการ (คิดเป็นร้อยละ ๐.๓๔)

๓. วงเงินระดับหน่วยบริการ (ร้อยละ ๕๐) จำนวนทั้งสิ้น ๑,๘๓๒ รายการ เบิกจ่ายแล้ว จำนวน ๑,๘๑๓ รายการ (คิดเป็นร้อยละ ๙๘.๙๓) อยู่ระหว่างดำเนินการ ๒๔ รายการ ดังนี้

- ๓.๑ ทำแผนจัดซื้อ/จ้างแล้ว จำนวน ๑ รายการ (คิดเป็นร้อยละ ๐.๐๕)
- ๓.๒ ขออนุมัติจัดซื้อ/จ้างแล้ว จำนวน ๓ รายการ (คิดเป็นร้อยละ ๐.๑๖)
- ๓.๓ ทำสัญญาแล้ว จำนวน ๑๓ รายการ (คิดเป็นร้อยละ ๐.๗๑)
- ๓.๔ ตรวจรับแล้ว จำนวน ๒ รายการ (คิดเป็นร้อยละ ๐.๑๑)

งบค่าบริการทางการแพทย์ที่เบิกจ่ายในลักษณะงบลงทุน (งบค่าเสื่อม) เขตสุขภาพที่ ๓ ปีงบประมาณ พ.ศ. ๒๕๖๗ วงเงินระดับเขต ร้อยละ ๓๐ (รวม รพ.สต. ถ่ายโอน)

ลำดับ	หน่วยงาน	จำนวนรายการ	ยังไม่ได้ดำเนินการ		ทำแผนจัดซื้อ/จ้างแล้ว		ขออนุมัติจัดซื้อ/จ้างแล้ว		ทำสัญญาแล้ว		ตรวจรับแล้ว		เบิกจ่ายเงินแล้ว	
			จำนวน	ร้อยละ	จำนวน	ร้อยละ	จำนวน	ร้อยละ	จำนวน	ร้อยละ	จำนวน	ร้อยละ	จำนวน	ร้อยละ
1	รพ.ชัยนาทเรนทร	2	-	-	-	-	-	-	-	-	-	-	2	100.00
2	รพ.อุทัยธานี	3	-	-	-	-	-	-	-	-	-	-	3	100.00
3	สสจ.ชัยนาท	43	-	-	-	-	1	2.33	-	-	-	-	42	97.67
4	สสจ.นครสวรรค์	75	-	-	2	2.66	-	-	5	6.67	3	4.00	65	86.67
5	สสจ.อุทัยธานี	36	-	-	-	-	1	2.78	-	-	-	-	35	97.22
6	สสจ.กำแพงเพชร	54	-	-	-	-	-	-	-	-	-	-	54	100.00
7	สสจ.พิจิตร	42	-	-	-	-	-	-	-	-	-	-	42	100.00
	ภาพรวมระดับจังหวัด 20%	255	-	-	2	0.78	2	0.78	5	1.97	3	1.18	243	95.29

รายละเอียดงบประมาณค่าบริการทางการแพทย์ที่เบิกจ่ายในลักษณะงบลงทุน (งบค่าเสื่อม) เขตสุขภาพที่ ๓ ปีงบประมาณ พ.ศ. ๒๕๖๗ วงเงินระดับเขต ร้อยละ ๓๐ (รวม รพ.สต. ถ้าย้อน)

๑. สำนักงานสาธารณสุขจังหวัดชัยนาท

ชื่อหน่วยบริการลูกข่าย	รายการ	จำนวน	งบค่าเสื่อมUC	สถานะการดำเนินงาน ณ 2 เม.ย. 68	สถานะการดำเนินงาน ณ 1 พ.ค. 68	หมายเหตุ
รพ.สรรคบุรี	ซ่อมแซมฝ้าเพดานฝ้าตัด	1	838,000.00	1-ทำแผนซื้อ/จ้างแล้ว	2-ขออนุมัติซื้อ/จ้างแล้ว	1-พ.ค.-68

๒. สำนักงานสาธารณสุขจังหวัดอุทัยธานี

ชื่อหน่วยบริการลูกข่าย	รายการ	จำนวน	งบค่าเสื่อมUC	สถานะการดำเนินงาน ณ 2 เม.ย. 68	สถานะการดำเนินงาน ณ 1 พ.ค. 68	หมายเหตุ
รพ.สต.บ้านวังเดย อ.ทัพทัน	ซ่อมแซมฝ้าเพดานอาคารชั่วคราว (ด้านหน้าและรอบอาคารด้านหลัง พร้อมระบบไฟฟ้า)	1	120,000.00	2-ขออนุมัติซื้อ/จ้างแล้ว	2-ขออนุมัติซื้อ/จ้างแล้ว	3-ก.ย.-67

๓. สำนักงานสาธารณสุขจังหวัดนครสวรรค์

ชื่อหน่วยบริการลูกข่าย	รายการ	จำนวน	งบค่าเสื่อมUC	สถานะการดำเนินงาน ณ 2 เม.ย. 68	สถานะการดำเนินงาน ณ 1 พ.ค. 68	หมายเหตุ
รพ.ชุมแสง	เครื่องวัดความดันลูกตาแบบไม่สัมผัสกระจกตา	1	450,000.00	3-ทำสัญญาแล้ว	3-ทำสัญญาแล้ว	2-ม.ค.-68
รพ.หนองบัว	เครื่องควบคุมการไหลสารน้ำทางหลอดเลือดดำชนิด 1 สาย	1	50,000.00	3-ทำสัญญาแล้ว	3-ทำสัญญาแล้ว	25-ต.ค.-67
	เครื่องติดตามการทำงานของหัวใจและสัญญาณชีพอัตโนมัติ ขนาดเล็ก	2	200,000.00			
	เครื่องวัดความดันโลหิตชนิดอัตโนมัติ แบบสอดแขน	1	19,538.05			
	เครื่องกระตุ้นหัวใจชนิดฝังในหลอดเลือด พร้อมภาควัดออกซิเจนในเลือด	1	300,000.00			2-ม.ค.-68
รพ.บรรพตพิสัย	รพทพยาบาลเคลื่อนที่สารต้านจุลชีพ รองรับชุดปฏิบัติการฉุกเฉินระดับสูง (Advanced Life support unit : ALS)	1	2,358,000.00	1-ทำแผนซื้อ/จ้างแล้ว	1-ทำแผนซื้อ/จ้างแล้ว	25-ต.ค.-67
รพ.ตากฟ้า	โคมไฟผ่าตัดเล็กขนาดไม่น้อยกว่า 60,000 ลักซ์	1	280,000.00	1-ทำแผนซื้อ/จ้างแล้ว	1-ทำแผนซื้อ/จ้างแล้ว	3-ธ.ค.-67

งบค่าบริการทางการแพทย์ที่เบิกจ่ายในลักษณะงบลงทุน (งบค่าเสื่อม) เขตสุขภาพที่ ๓ ปีงบประมาณ พ.ศ. ๒๕๖๗ วงเงินระดับจังหวัด ร้อยละ ๒๐ (รวม รพ.สต. ถ้าย้อน)

ลำดับ	หน่วยงาน	จำนวนรายการ	ยังไม่ได้ดำเนินการ		ทำแผนจัดซื้อ/จ้างแล้ว		ขออนุมัติจัดซื้อ/จ้างแล้ว		ทำสัญญาแล้ว		ตรวจรับแล้ว		เบิกจ่ายเงินแล้ว	
			จำนวน	ร้อยละ	จำนวน	ร้อยละ	จำนวน	ร้อยละ	จำนวน	ร้อยละ	จำนวน	ร้อยละ	จำนวน	ร้อยละ
1	รพ.ชัยนาทเรนทร	1	-	-	-	-	-	-	-	-	-	-	1	100.00
2	รพ.สวรรค์ประชารักษ์	5	-	-	-	-	-	-	-	-	-	-	5	100.00
3	รพ.อุทัยธานี	2	-	-	-	-	-	-	-	-	-	-	2	100.00
4	รพ.พิจิตร	24	-	-	-	-	-	-	-	-	-	-	24	100.00
5	สสจ.ชัยนาท	7	-	-	-	-	-	-	-	-	-	-	7	100.00
6	สสจ.นครสวรรค์	32	-	-	-	-	-	-	1	3.13	-	-	31	96.87
7	สสจ.อุทัยธานี	28	-	-	-	-	-	-	-	-	1	3.57	27	96.43
8	สสจ.กำแพงเพชร	34	-	-	-	-	-	-	-	-	-	-	34	100.00
9	สสจ.พิจิตร	159	-	-	-	-	-	-	-	-	-	-	159	100.00
	ภาพรวมระดับจังหวัด 20%	292	-	-	-	-	-	-	1	0.34	1	0.34	290	99.32

หมายเหตุ

- รายการซ่อมแซมระบบท่อประปา จำนวนเงิน UC ๖๖๓,๔๘๘.๐๗ บาท อยู่ระหว่างขั้นตอนทำสัญญาแล้ว
- รายการรพทพยาบาลพร้อมอุปกรณ์ช่วยชีวิตขั้นสูง จำนวนเงิน UC ๒,๕๐๐,๐๐๐ บาท อยู่ระหว่างขั้นตอนตรวจรับแล้ว

งบค่าบริการทางการแพทย์ที่เบิกจ่ายในลักษณะงบลงทุน (งบค่าเสื่อม) เขตสุขภาพที่ ๓ ปีงบประมาณ พ.ศ. ๒๕๖๗ งบเงินระดับหน่วยบริหาร ร้อยละ ๕๐ (รวม รพ.สต. ถ่ายโอน)

ลำดับ	หน่วยงาน	จำนวนรายการ	ยังไม่ได้ดำเนินการ		ทำแผนจัดซื้อ/จ้างแล้ว		ขออนุมัติจัดซื้อ/จ้างแล้ว		ทำสัญญาแล้ว		ตรวจรับแล้ว		เบิกจ่ายเงินแล้ว	
			จำนวน	ร้อยละ	จำนวน	ร้อยละ	จำนวน	ร้อยละ	จำนวน	ร้อยละ	จำนวน	ร้อยละ	จำนวน	ร้อยละ
1	รพ.ชัยนาทเรนทร	53	-	-	-	-	-	-	-	-	-	-	53	100.00
2	รพ.สวรรค์ประชารักษ์	125	-	-	-	-	-	-	3	2.40	1	0.80	121	96.80
3	รพ.อุทัยธานี	32	-	-	-	-	-	-	-	-	-	-	32	100.00
4	รพ.กำแพงเพชร	105	-	-	-	-	-	-	1	0.95	-	-	104	99.05
5	รพ.พิจิตร	54	-	-	-	-	-	-	-	-	-	-	54	100.00
6	สสจ.ชัยนาท	131	-	-	-	-	-	-	2	1.53	-	-	129	98.47
7	สสจ.นครสวรรค์	583	-	-	1	0.17	3	0.51	4	0.69	1	0.17	574	98.46
8	สสจ.อุทัยธานี	157	-	-	-	-	-	-	-	-	-	-	157	100.00
9	สสจ.กำแพงเพชร	305	-	-	-	-	-	-	3	0.98	-	-	302	99.02
10	สสจ.พิจิตร	287	-	-	-	-	-	-	-	-	-	-	287	100.00
	ภาพรวมระดับจังหวัด 20%	1,832	-	-	1	0.05	3	0.16	13	0.71	2	0.11	1,813	98.97

รายละเอียดงบค่าบริการทางการแพทย์ที่เบิกจ่ายในลักษณะงบลงทุน (งบค่าเสื่อม) เขตสุขภาพที่ ๓ ปีงบประมาณ พ.ศ. ๒๕๖๗ งบเงินระดับหน่วยบริหาร ร้อยละ ๕๐ (รวม รพ.สต. ถ่ายโอน)

๑. โรงพยาบาลสวรรค์ประชารักษ์

ชื่อหน่วยบริการลูกข่าย	รายการ	จำนวน	งบค่าเสื่อมUC	สถานะการดำเนินงาน ณ 2 เม.ย. 68	สถานะการดำเนินงาน ณ 1 พ.ค. 68	หมายเหตุ
รพ.สวรรค์ประชารักษ์	เครื่องเอกซเรย์ทอโรสโคปเคลื่อนที่แบบซีอาร์เอ็ม กำลังไม่น้อยกว่า 15 kw ชุดรับภาพชนิดแปลงทางานล	1	4,024,087.77	4-ตรวจรับแล้ว	4-ตรวจรับแล้ว	3-ร.ค.-67
	เครื่องตรวจกล้องส่องและหลอดลมส่วนต้นด้วยกล้อง (Fiberoptic Laryngoscope)	1	1,000,000.00	3-ทำสัญญาแล้ว	3-ทำสัญญาแล้ว	25-ค.ค.-67
	เครื่องหัวใจและปอดเทียมขั้นสูง	1	6,755,193.51	3-ทำสัญญาแล้ว	3-ทำสัญญาแล้ว	3-ร.ค.-67
รพ.สต.บ้านหนองสิง	ซ่อมแซมเข็ชยา ยี่ เหนาน รอบหลังคา อาคาร รพ.สต.	1	291,500.00	3-ทำสัญญาแล้ว	3-ทำสัญญาแล้ว	18-มี.ค.-68

๒. โรงพยาบาลกำแพงเพชร

ชื่อหน่วยบริการลูกข่าย	รายการ	จำนวน	งบค่าเสื่อมUC	สถานะการดำเนินงาน ณ 2 เม.ย. 68	สถานะการดำเนินงาน ณ 1 พ.ค. 68	หมายเหตุ
รพ.กำแพงเพชร	ซ่อมแซม ฝ้าผู้ป่วยพิเศษ (อาคาร 7 ชั้น 5)	1	1,800,000.00	3-ทำสัญญาแล้ว	3-ทำสัญญาแล้ว	18-มี.ค.-68

๓. สำนักงานสาธารณสุขจังหวัดชัยนาท

ชื่อหน่วยบริการลูกข่าย	รายการ	จำนวน	งบค่าเสื่อมUC	สถานะการดำเนินงาน ณ 2 เม.ย. 68	สถานะการดำเนินงาน ณ 1 พ.ค. 68	หมายเหตุ
รพ.สรรคบุรี	ซ่อมแซมอาคารผู้ป่วยใน 60 เตียง	1	82,195.32	3-ทำสัญญาแล้ว	3-ทำสัญญาแล้ว	3-มี.ค.-68
	ซ่อมบำรุงเครื่องอัลตราซาวด์	1	28,000.00	3-ทำสัญญาแล้ว	3-ทำสัญญาแล้ว	3-ร.ค.-67

๔. สำนักงานสาธารณสุขจังหวัดนครสวรรค์

ชื่อหน่วยบริการลูกข่าย	รายการ	จำนวน	งบค่าเสื่อมUC	สถานะการดำเนินงาน ณ 2 เม.ย. 68	สถานะการดำเนินงาน ณ 1 พ.ค. 68	หมายเหตุ
รพ.สต.บ้านบางมะตือ	ซ่อมแซม รพ.สต.บ้านบางมะตือ	1	77,300.00	2-ขออนุมัติซื้อ/จ้างแล้ว	2-ขออนุมัติซื้อ/จ้างแล้ว	3-มี.ค.-68
รพ.ชุมแสง	ตู้ปลอดเชื้อ class II ไม่น้อยกว่า 2 ตู้	1	160,000.00	3-ทำสัญญาแล้ว	3-ทำสัญญาแล้ว	3-มี.ค.-68
	เครื่องตรวจความเครียดและสุขภาพหลอดเลือด (Smart pulse)	1	25,000.00	2-ขออนุมัติซื้อ/จ้างแล้ว	2-ขออนุมัติซื้อ/จ้างแล้ว	3-ร.ค.-67
รพ.สต.บ้านหนองซอน	ตู้เย็น ขนาด 5 ตัวบิกฟุต	1	6,500.00	3-ทำสัญญาแล้ว	3-ทำสัญญาแล้ว	5-มี.ค.-68
รพ.สต.บ้านลาด	ตู้เย็น ขนาด 9 ตัวบิกฟุต	1	13,000.00	2-ขออนุมัติซื้อ/จ้างแล้ว	2-ขออนุมัติซื้อ/จ้างแล้ว	18-มี.ค.-68
	ตู้เหล็กบานเลื่อน	2	16,380.00	2-ขออนุมัติซื้อ/จ้างแล้ว	3-ทำสัญญาแล้ว	
	โต๊ะทำงานเหล็ก	2	15,120.00	2-ขออนุมัติซื้อ/จ้างแล้ว	3-ทำสัญญาแล้ว	
รพ.ไพศาล	รถโดยสารขนาด 12 ที่นั่ง (ดีเซล) ปริมาตรกระบอกสูบไม่ต่ำกว่า 2,400 ซีซี หรือกำลังเครื่องยนต์สูงสุดไม่ต่ำกว่า 90 กิโลวัตต์	1	1,259,438.16	4-ตรวจรับแล้ว	4-ตรวจรับแล้ว	15-ก.ค.-67
รพ.ตากฟ้า	เครื่องคอมพิวเตอร์แม่ข่าย แบบที่ 1	1	130,000.00	1-ทำแผนซื้อ/จ้างแล้ว	1-ทำแผนซื้อ/จ้างแล้ว	15-ก.ค.-67

๕. สำนักงานสาธารณสุขจังหวัดกำแพงเพชร

ชื่อหน่วยบริการลูกข่าย	รายการ	จำนวน	งบค่าเสื่อม UC	สถานะการดำเนินงาน ณ 2 เม.ย. 68	สถานะการดำเนินงาน ณ 1 พ.ค. 68	หมายเหตุ
รพ.ทุ่งโพธิ์ทะเล	เครื่องคอมพิวเตอร์โน้ตบุ๊ก สำหรับงานประมวลผล	1	24,000.00	3-ทำสัญญาแล้ว	3-ทำสัญญาแล้ว	3-ธ.ค.-67
รพ.คลองลาน	ยูนิททำฟัน	1	460,000.00	3-ทำสัญญาแล้ว	3-ทำสัญญาแล้ว	18-มี.ค.-68
รพ.พรานกระต่าย	ซ่อมแซมห้องน้ำโรงพยาบาลพรานกระต่าย (ข้างห้องตรวจ ARI)	1	499,000.00	3-ทำสัญญาแล้ว	3-ทำสัญญาแล้ว	2-มี.ค.-68

งบค่าบริการทางการแพทย์ที่เบิกจ่ายในลักษณะงบลงทุน (งบค่าเสื่อม) เขตสุขภาพที่ ๓ (รวม รพ.สต. ถ้ายโอน) ปีงบประมาณ พ.ศ. ๒๕๖๘

๑. จังหวัดนครสวรรค์ จำนวน ๗๑๘ รายการ วงเงิน ๙๕,๘๙๔,๔๔๙.๙๔ บาท

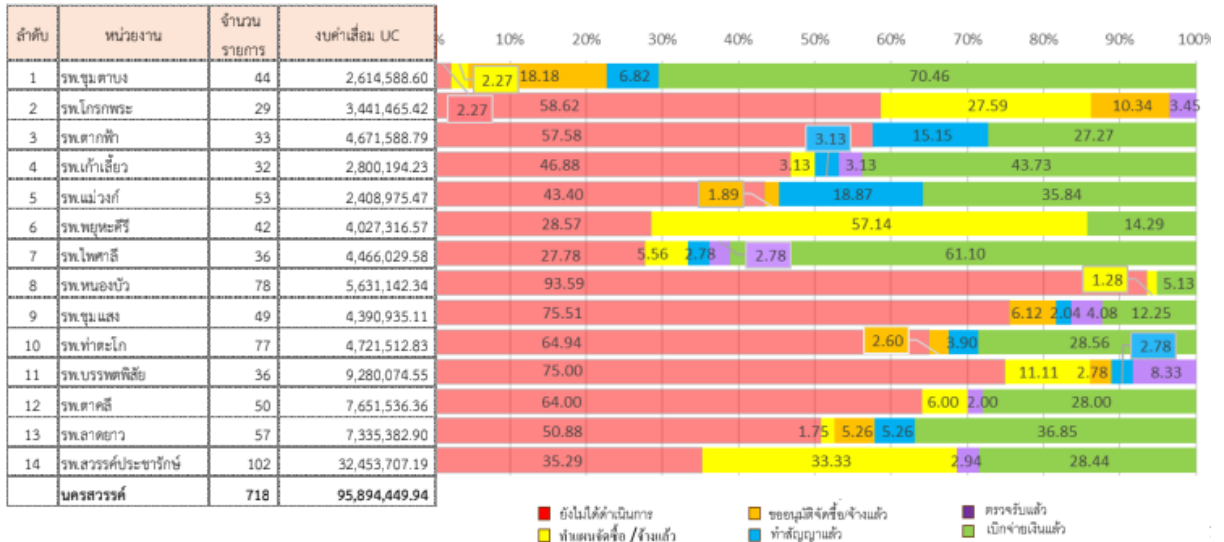

๒. จังหวัดกำแพงเพชร จำนวน ๔๙๓ รายการ วงเงิน ๖๕,๙๘๕,๖๙๕.๗๐ บาท



จังหวัดพิจิตร จำนวน ๔๘๐ รายการ วงเงิน ๔๙,๘๖๗,๕๙๒.๐๑

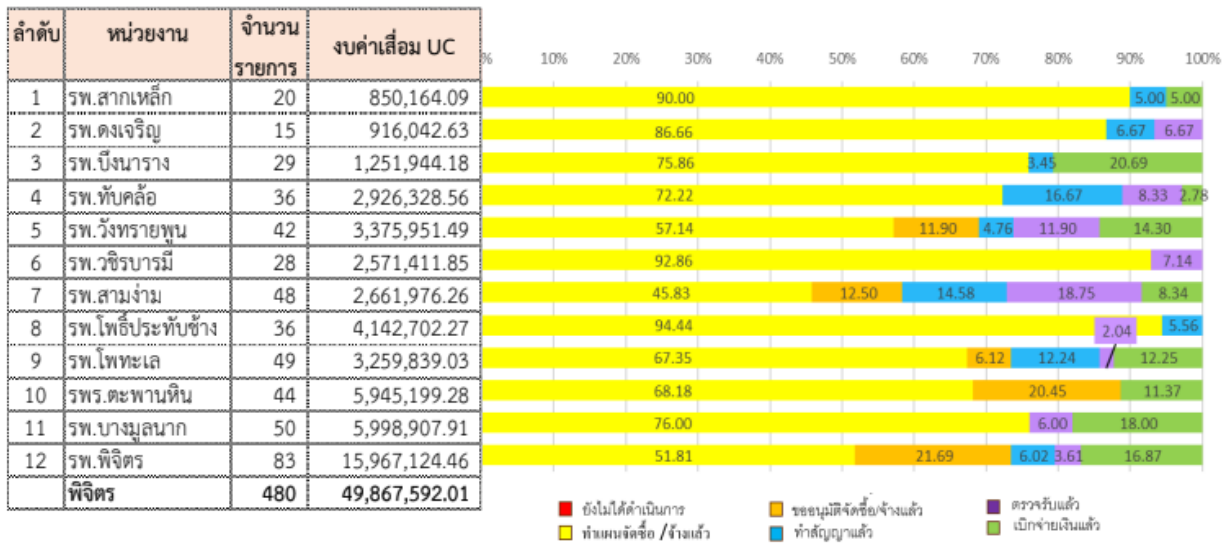

จังหวัดอุทัยธานี จำนวน ๒๓๔ รายการ วงเงิน ๓๑,๐๐๙,๗๕๒.๗๕ บาท

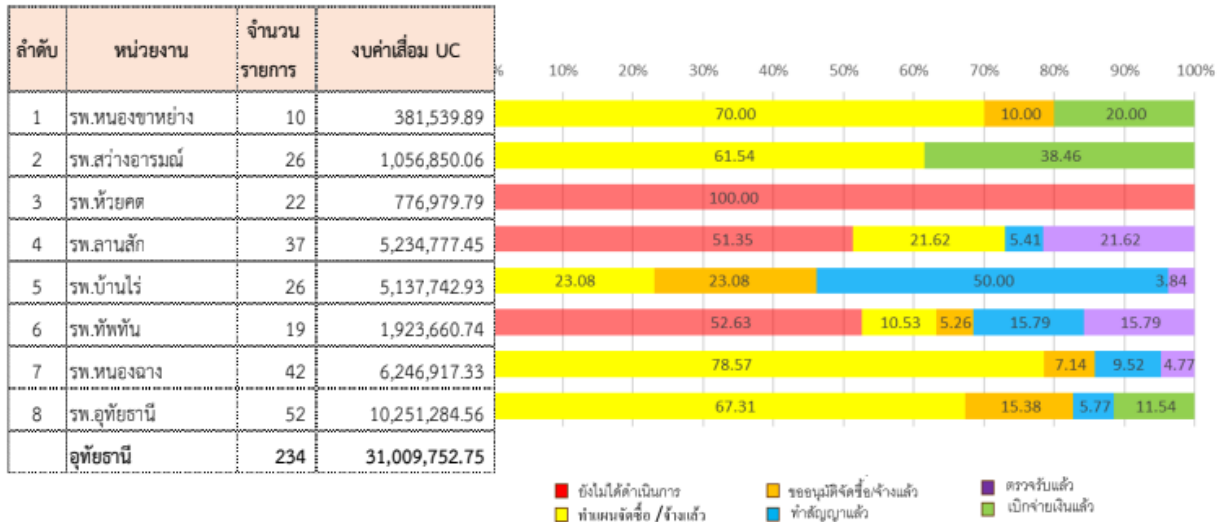

จังหวัดชัยนาท จำนวน ๒๕๔ รายการ วงเงิน ๒๙,๘๔๕,๑๓๕.๒๔ บาท

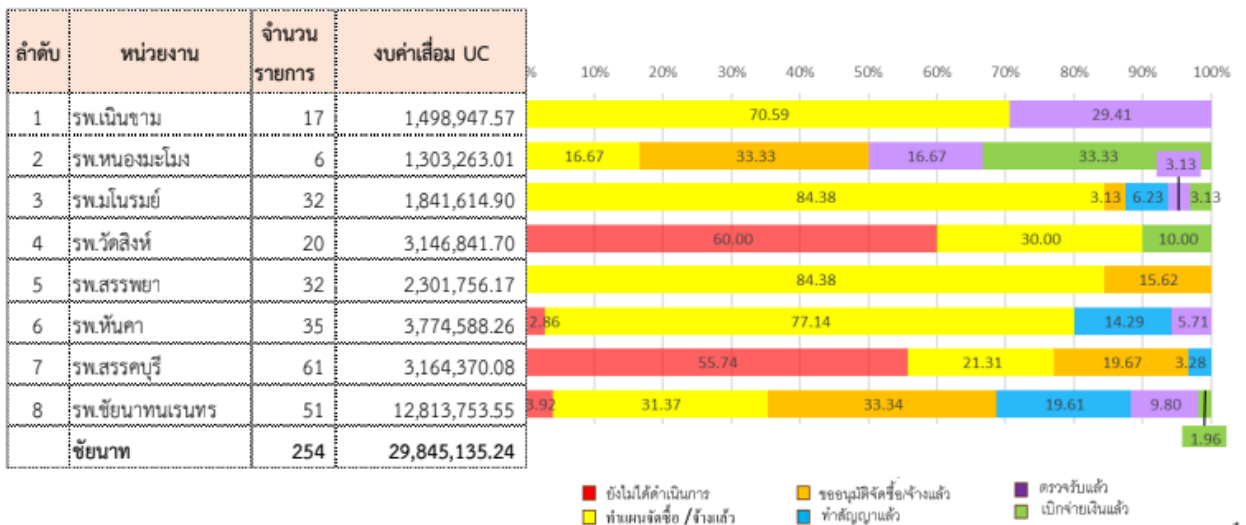

การขอเปลี่ยนแปลงรายการงบบุคลากรทางการแพทย์ที่เบิกจ่ายในลักษณะงบบุคลากร (งบค่าเสื่อม)
เขตสุขภาพที่ ๓ ปีงบประมาณ พ.ศ. ๒๕๖๘

๑. จังหวัดชัยนาท

๑.๑ โรงพยาบาลชัยนาทนเรนทร

รายการเดิม

หน่วยบริการ ลูกข่าย/แม่ข่าย	รายการ	จำนวน	ราคาต่อหน่วย (บาท)	วงเงิน UC (บาท)	เงินบำรุงสมทบ (บาท)	หมายเหตุ
รพ. ชัยนาทนเรนทร	เครื่องตรวจสมรรถภาพปอดด้วยเครื่องคอมพิวเตอร์	1	250,000.00	250,000.00	-	
	เครื่องปรับอากาศ แบบแยกส่วน (ราคารวมค่าติดตั้ง)แบบตั้งพื้นหรือแบบแขวน ขนาด ๑4,000 บีทียู	2	52,000.00	104,000.00	-	
	ชุดส่วนทำศัลยกรรมเจาะและ ตัดกระดูกชนิดใช้ แบริเตอร์และไฟฟ้า	1	1,550,000.00	1,550,000.00	-	
รวมเงิน				1,904,000.00	-	

รายการที่ขอเปลี่ยนแปลง

หน่วยบริการ ลูกข่าย/แม่ข่าย	รายการ	จำนวน	ราคาต่อหน่วย (บาท)	วงเงิน UC (บาท)	เงินบำรุงสมทบ (บาท)	หมายเหตุ
รพ. ชัยนาทนเรนทร	เครื่องให้ออกซิเจนด้วยอัตราการไหลสูง	1	200,000.00	200,000.00	-	
	เครื่องควบคุมการให้สารน้ำทางหลอดเลือดดำชนิด 1 สาย	1	50,000.00	50,000.00	-	
	เครื่องช่วยหายใจชนิดควบคุมด้วย ปริมาตรและความดัน ขนาดกลาง	1	800,000.00	800,000.00	-	
	ยูนิททำพื้น	2	460,000.00	802,000.00	118,000.00	
	เครื่องปรับอากาศ แบบแยกส่วน (ราคารวมค่าติดตั้ง) แบบตั้งพื้นหรือแบบแขวน ขนาด ๑4,000 บีทียู	1	52,000.00	52,000.00	-	
รวมเงิน				1,904,000.00	118,000.00	

๑.๒ โรงพยาบาลมโนรมย์/รพ.สต.ศิลาदान

รายการเดิม

หน่วยบริการ ลูกข่าย/แม่ข่าย	รายการ	จำนวน	ราคาต่อหน่วย (บาท)	วงเงิน UC (บาท)	เงินบำรุงสมทบ (บาท)	หมายเหตุ
รพ.มโนรมย์/ รพ.สต.ศิลาदान	พัดลมโคมจิตริตเพดาน ขนาด 18 นิ้ว	12	1,800.00	21,600.00	-	
รวมเงิน				21,600.00	-	

รายการที่ขอเปลี่ยนแปลง

หน่วยบริการ ลูกข่าย/แม่ข่าย	รายการ	จำนวน	ราคาต่อหน่วย (บาท)	วงเงิน UC (บาท)	เงินบำรุงสมทบ (บาท)	หมายเหตุ
รพ.มโนรมย์/ รพ.สต.ศิลาदान	เครื่องปิดช่องบรรจุเวชภัณฑ์ชนิดมือกด	1	28,000.00	21,600.00	6,400.00	ทดแทนของเดิมที่ชำรุด เลขครุภัณฑ์ 6520-029-0001/1
รวมเงิน				21,600.00	6,400.00	

๒. จังหวัดกำแพงเพชร

๒.๑ โรงพยาบาลชาณุวรลักษบุรี

รายการเดิม

หน่วยบริการ ลูกข่าย/แม่ข่าย	รายการ	จำนวน	ราคาต่อหน่วย (บาท)	วงเงิน UC (บาท)	เงินบำรุงสมทบ (บาท)	หมายเหตุ
รพ.ชาณุวรลักษบุรี	เครื่องดูดสูญญากาศช่วยคลอด	1	300,000.00	300,000.00	-	
รวมเงิน				300,000.00	-	

รายการที่ขอเปลี่ยนแปลง

หน่วยบริการ ลูกข่าย/แม่ข่าย	รายการ	จำนวน	ราคาต่อหน่วย (บาท)	วงเงิน UC (บาท)	เงินบำรุงสมทบ (บาท)	หมายเหตุ
รพ.ชาณุวรลักษบุรี	เครื่องควบคุมการให้สารน้ำทางหลอดเลือดดำชนิด 1 สาย	6	50,000.00	300,000.00	-	เนื่องจากมีความจำเป็นเร่งด่วนมากกว่า เครื่องดูดสูญญากาศช่วยคลอด
รวมเงิน				300,000.00	-	

๓. จังหวัดอุทัยธานี

๓.๑ โรงพยาบาลอุทัยธานี

รายการเดิม

หน่วยบริการ ลูกชาย/แม่ชาย	รายการ	จำนวน	ราคาต่อหน่วย (บาท)	วงเงิน UC (บาท)	เงินบำรุงสมทบ (บาท)	หมายเหตุ
รพ.อุทัยธานี	เครื่องสลายนิ่วภายในระบบทางเดินปัสสาวะ ด้วยคลื่นความถี่สูงและการกระแทกพร้อม ระบบดูดเศษนิ่ว	1	2,000,000.00	1,881,472.64	118,527.36	
รวมเงิน				1,881,472.64	118,527.36	

รายการที่ขอเปลี่ยนแปลง

หน่วยบริการ ลูกชาย/แม่ชาย	รายการ	จำนวน	ราคาต่อหน่วย (บาท)	วงเงิน UC (บาท)	เงินบำรุงสมทบ (บาท)	หมายเหตุ
รพ.อุทัยธานี	ชุดเครื่องมือผ่าตัดแบบคว้านต่อมลูกหมาก พร้อมเครื่องบั่นย่อยชิ้นเนื้อต่อมลูกหมาก	1	2,000,000.00	1,881,472.64	118,527.36	ปัจจุบันมีแพทย์ศัลยกรรมระบบทางเดิน ปัสสาวะเพิ่มขึ้นเครื่องมือไม่เพียงพอต่อ การให้บริการผู้ป่วย
รวมเงิน				1,881,472.64	118,527.36	

๔. จังหวัดพิจิตร

๔.๑ โรงพยาบาลวังทรายพูน/โรงพยาบาลบึงนาราง

รายการเดิม

หน่วยบริการ ลูกชาย/แม่ชาย	รายการ	จำนวน	ราคาต่อหน่วย (บาท)	วงเงิน UC (บาท)	เงินบำรุงสมทบ (บาท)	หมายเหตุ
รพ.วังทรายพูน	ซ่อมแซมระบบประปาสามพันไร่ภายในโรงพยาบาล	1	120,000.00	120,000.00	-	ไม่สามารถซ่อมได้
รพ.บึงนาราง/ รพ.สต.บ้านแหลมวัง	กล่องโทรทัศน์วงจรปิดชนิดเครือข่ายแบบมุมมองคงที่ สำหรับติดตั้งภายนอกอาคาร ฯ	1	22,000.00	22,000.00	-	เนื่องจากเกิดความเข้าใจผิดในการเลือก รายการครุภัณฑ์ซึ่งไม่ตรงกับวัตถุประสงค์ ในการนำมาใช้งานจริง
รวมเงิน				142,000.00	-	

รายการที่ขอเปลี่ยนแปลง

หน่วยบริการ ลูกชาย/แม่ชาย	รายการ	จำนวน	ราคาต่อหน่วย (บาท)	วงเงิน UC (บาท)	เงินบำรุงสมทบ (บาท)	หมายเหตุ
รพ.วังทรายพูน	ชุดเครื่องเสียงประชาสัมพันธ์พร้อมติดตั้ง	1	120,000.00	120,000.00	-	
รพ.บึงนาราง/ รพ.สต.บ้านแหลมวัง	อุปกรณ์บันทึกภาพผ่านเครือข่าย แบบ 8 ช่อง	1	22,000.00	22,000.00	-	
รวมเงิน				142,000.00	-	

มติที่ประชุม อนุมัติและให้ผู้บริหารเร่งรัดในรายการที่เปลี่ยนแปลงงบค่าเสื่อม

ระเบียบวาระที่ ๒ เรื่องเพื่อทราบ

๒.๑ การจัดสรรโควตาหน่วยงานรับต้นสังกัดเพื่อเข้าศึกษาฝึกอบรมแพทย์ประจำบ้าน ปีการศึกษา ๒๕๖๙ รอบปกติ (๑, ๒ และ ๓)

นพ.อำนาจ น้อยขำ ประธานคณะกรรมการ CHRO เขตสุขภาพที่ ๓ รองผู้อำนวยการสำนักงานเขตสุขภาพที่ ๓ และรองนายแพทย์สาธารณสุขจังหวัดนครสวรรค์ : นำเสนอและสรุปประเด็นได้ดังนี้

โควตารับสมัครแพทย์รับสมัครแพทย์รับต้นสังกัดเข้าศึกษาฝึกอบรมแพทย์ประจำบ้านฯ รอบที่ ๑ (รอบปกติ) ประจำปีการศึกษา ๒๕๖๙

ประเภทสาขาของแพทย์ประจำบ้าน ตามประกาศของสำนักงานปลัดกระทรวงสาธารณสุข	โควตา	โควตา
เป็นสาขาหลักที่กระทรวงสาธารณสุขกำหนดให้ทุกโรงพยาบาลต้องมี	สาขาหลัก	๕๒
เป็นสาขาที่แพทย์ให้ความสนใจเรียนเป็นจำนวนมาก	สาขายอดนิยม ไม่เกินร้อยละ ๘ ของโควตาทุกเขตสุขภาพ	๑๒

ประเภท...

ประเภทสาขาของแพทย์ประจำบ้าน ตามประกาศของสำนักงานปลัดกระทรวงสาธารณสุข		โควตารอบปกติ
เป็นสาขาที่โรงพยาบาลส่วนใหญ่ยังมีความต้องการอยู่ เช่น เวชศาสตร์ครอบครัว เนื่องจาก พรบ.ระบบสุขภาพปฐมภูมิ พ.ศ. ๒๕๖๒ กำหนดให้หน่วยบริการปฐมภูมิหรือเครือข่ายหน่วยบริการปฐมภูมิต้องประกอบด้วยแพทย์เวชศาสตร์ครอบครัว	สาขาขาดแคลน	๔๗
รวมโควตาที่สำนักงานปลัดกระทรวงสาธารณสุขจัดสรร		๑๑๑
เป็นสาขาแพทย์เฉพาะทางย่อยลงไปโดยแพทย์ที่เข้าอบรมอนุสาขาต้องได้รับวุฒิบัตรเฉพาะทางในสาขาพื้นฐานมาก่อน	สาขาต่อยอด/อนุสาขา ร้อยละ ๑๐ ของโควตาที่ได้รับ	๑๑
รวมโควตาที่สำนักงานปลัดกระทรวงสาธารณสุขจัดสรรและอนุสาขาร้อยละ ๑๐		๑๓๓

ประเภทสาขาหลัก

ประเภทสาขาหลัก	โควตา รอบปกติ	สิ้นโควตา	ขอเพิ่ม โควตา	ระดับเดิม		S				M2	F1		
				ทุนเขต สุขภาพ	สปร.	กำแพง	พิจิตร	อุทัย	ชัยนาท	ลาดยาว	หนองฉาง	สรรคบุรี	
กุมารเวชศาสตร์ (รับต้นสังกัดเขตสุขภาพเท่านั้น)	9			9									
สูติศาสตร์-นรีเวชวิทยา (รับต้นสังกัดเขตสุขภาพเท่านั้น)	5			5									
ออริโอปติกส์ (รับต้นสังกัดเขตสุขภาพเท่านั้น)	6			6									
อายุรศาสตร์ (รับต้นสังกัดเขตสุขภาพเท่านั้น)	16			16									
วิสัญญีวิทยา	6					1	1	1	1		1	1	
เวชศาสตร์ป้องกัน (สาธารณสุขศาสตร์)	1	1											
เวชศาสตร์ป้องกัน (การเดินทางและการท่องเที่ยว)	1	1											
เวชศาสตร์ป้องกัน (การจราจร)	1	1											
เวชศาสตร์ป้องกัน (แขนงเวชศาสตร์วิถีชีวิต)	1	1											
เวชศาสตร์ป้องกัน (การบิน)	0												
เวชศาสตร์ป้องกัน (ทางทะเล)	0												
เวชศาสตร์ฟื้นฟู	1		2							1			
เวชศาสตร์บริการโลหิต	1	1											
ศัลยศาสตร์ยูโรวิทยา	1				1								
ประสาทวิทยา	3					1		1	1				
รวมเป็น	52	5	2	36	1	2	1	2	2	1	1	1	1

ประเภทสาขายอดนิยาม

ประเภทสาขายอดนิยาม	โควตา รอบปกติ	ระดับเดิม		A	S		
		ทุนเขต สุขภาพ	สปร.	กำแพงเพชร	อุทัยธานี	ชัยนาทเรนทร	
จักษุวิทยา	3	1		1		1	
รังสีวิทยาวินิจฉัย	1				1		
ศัลยศาสตร์ตกแต่ง	1						1
โสต ศอ นาสิกวิทยา	5	2		1		1	1
ตจวิทยา	2				1		1
รวมเป็น	12	3		2	2	2	3

ประเภท...

ประเภทสาขาขาดแคลน

ประเภทสาขาขาดแคลน	โควตา รอบปกติ	คืนโควตา	ขอเพิ่ม โควตา	ระดับเดิม ทุนเขต สุขภาพ	A	S				M2		F1		F2	F3	
					สปร	กำแพง	พิจิตร	อุทัย	ชัยนาท	ตาก	ขอนแก่น	ชุมแสง	หนอง ฉาง	วังทราย พูน	สาก เหล็ก	
สัตวศาสตร์ (รับต้นสังกัดเขตสุขภาพเท่านั้น)	11			11												
เวชศาสตร์ฉุกเฉิน (รับต้นสังกัดเขตสุขภาพเท่านั้น)	10			10												
โลหิตวิทยาและมะเร็งในเด็ก	1	1														
จิตเวชศาสตร์	3				1			1		1						
จิตเวชศาสตร์เด็กและวัยรุ่น	1							1								
จิตเวชศาสตร์การเสพติด	1			1												
พยาธิวิทยากายวิภาค	1			1												
นิติเวชศาสตร์	1								1							
รังสีรักษาและมะเร็งวิทยา	1				1											
เวชศาสตร์ครอบครัว	7					1			1		1	1	1	1	1	1
เวชศาสตร์ป้องกัน(ระบาดวิทยา)	1					1										
เวชศาสตร์ป้องกัน(เวชศาสตร์ป้องกันคลินิก)	1	1														
เวชศาสตร์ป้องกัน(อาชีพเวชศาสตร์)	1							1								
ประสาทศัลยศาสตร์	2		1		1			1								
ศัลยศาสตร์ทรวงอก	1					1										
กุมารศัลยศาสตร์	1				1											
อายุรศาสตร์โรคเลือด	2			1		1										
อายุรศาสตร์มะเร็งวิทยา	1					1										
รวมเป็น	47	2	1	24	4	5	1	3	2	1	1	1	1	1	1	1

ประเภทสาขาต่อยอด/อนุสาขา

ประเภทสาขาต่อยอด / อนุสาขา 10% ของโควตาที่ได้รับ	รวมจัดสรร อนุสาขา 11 โควตา	A	S		M2
		สปร.	พิจิตร	อุทัยธานี	บางมูลนาก
กุมารเวชศาสตร์ประสาทวิทยา	1	1			
กุมารเวชศาสตร์โรคระบบทางเดินหายใจ	1	1			
มะเร็งนรีเวชวิทยา	2	1	1		
เวชศาสตร์การเจริญพันธ์	1	1			
อายุรศาสตร์โรคหัวใจ	1	1			
เวชบำบัดวิกฤต	1	1			
อายุรศาสตร์ผู้สูงอายุ	1	1			
อายุรศาสตร์โรคระบบหายใจและภาวะวิกฤต โรคระบบการหายใจ	2		1	1	
อายุรศาสตร์โรคระบบทางเดินอาหาร	1				1
รวมเป็น	11	7	2	1	1

ข้อเสนอเพื่อพิจารณา

โรงพยาบาลสวรรค์ประชารักษ์เสนอขอเพิ่มโควตาอนุสาขา เรียงลำดับ ดังนี้

๑. มะเร็งนรีเวชวิทยา สำรองอันดับที่ ๑
๒. กุมารเวชศาสตร์ติดเชื้อ สำรองอันดับที่ ๒

มติที่ประชุม รับทราบ และสำหรับข้อเสนอเพื่อพิจารณาให้คณะอนุกรรมการ CHRO เขตสุขภาพที่ ๓ พิจารณา และนำผลการพิจารณารายงานในการประชุมคณะกรรมการบริหารเขตสุขภาพที่ ๓

๖.๒ การขับเคลื่อนชะลอไตเสื่อม Mini CKD Clinic in PCU/NPCU เขตสุขภาพที่ ๓ นพ.อำนาจ น้อยขำ ประธานคณะกรรมการ CHRO เขตสุขภาพที่ ๓ รองผู้อำนวยการสำนักงานเขตสุขภาพที่ ๓ และรองนายแพทย์สาธารณสุขจังหวัดนครสวรรค์ : นำเสนอและสรุปประเด็นได้ดังนี้ ที่มาและความสำคัญ

๑. โรคไตระยะที่ ๑ - ๓ สามารถชะลอได้
๒. ถ้าได้รับการดูแลได้ตั้งแต่วัยแรก ๆ จะสามารถชะลอไตวายระยะสุดท้ายจาก ๗ ปีเป็น ๑๔ ปี
๓. เขตสุขภาพที่ ๓ มีต้นแบบการดำเนินงานที่ดี ได้แก่

- ๓.๑ คลองขลุงโมเดล (Hospital Based)
- ๓.๒ ทวายทองวัฒนาโมเดล (Community Based)

๔. ขยายผลการขับเคลื่อนชะลอไตเสื่อมทั้งเขตผ่าน Mini CKD Clinic in PCU/NPCU

การขับเคลื่อนการชะลอไตเสื่อม เขตสุขภาพที่ ๓ ทวายทองวัฒนา Model : Mini CKD Clinic in PCU/NPCU

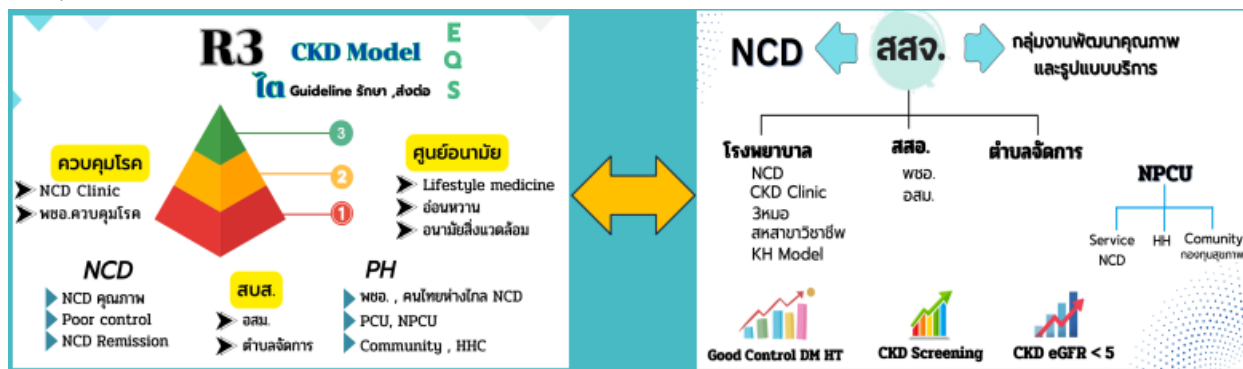

วัตถุประสงค์

๑. เพื่อพัฒนารูปแบบการให้บริการชะลอไตเสื่อมใน Mini CKD Clinic in PCU/NPCU
๒. เพื่อป้องกันและชะลอความเสื่อมของไตในผู้ป่วยโรคไม่ติดต่อเรื้อรังแบบมีส่วนร่วม
๓. เพื่อพัฒนาศักยภาพทีมสหสาขาวิชาชีพในการดูแลผู้ป่วยโรคไม่ติดต่อเรื้อรัง
๔. หน่วยบริการสุขภาพปฐมภูมิ (PCU/NPCU) สามารถให้บริการชะลอไตเสื่อมใน Mini CKD Clinic in

PCU/NPCU

การขับเคลื่อนแบ่งเป็น ๒ โครงการ ดังนี้

โครงการ	กิจกรรม	งบประมาณ	ผู้รับผิดชอบ
๑. โครงการประชุมเชิงปฏิบัติการพัฒนารูปแบบการให้บริการผู้ป่วยโรคไม่ติดต่อเรื้อรัง (NCDs) เพื่อป้องกันและชะลอความเสื่อมของไตแบบมีส่วนร่วม เขตสุขภาพที่ ๓ ปีงบประมาณ ๒๕๖๘	๑. พัฒนาศักยภาพทีมสหสาขาวิชาชีพ จำนวน ๕๔ ทีม (อำเภอ) ในวันที่ ๕ มิถุนายน ๒๕๖๘ ๒. Kick off “คนไทยห่างไกลโรค NCDs เพื่อป้องกันและชะลอความเสื่อมของไตแบบมีส่วนร่วม” เขตสุขภาพที่ ๓	๑. กรมการแพทย์ จำนวน ๑๙๐,๐๗๖ บาท ๒. ขอสับสนุนจากสถาบันโรคไตภูมิราชนครินทร์ จำนวน ๙๓,๐๐๐ บาท รวม ๒๘๓,๐๗๖ บาท	๑. สำนักงานเขตสุขภาพที่ ๓ ๒. รพ.ทวายทองวัฒนา ๓. สสจ.กำแพงเพชร ๔. คณะอนุกรรมการ CSO เขตสุขภาพที่ ๓ ๕. คณะทำงาน Service Plan สาขาโรคไม่ติดต่อและสาขาไต ๖. ศูนย์วิชาการ
๒. โครงการขับเคลื่อนการชะลอไตเสื่อม	๑. ให้บริการชะลอไตเสื่อมใน Mini CKD Clinic in PCU/NPCU อำเภอละ	ขอสสนับสนุนเงินกันเขตสุขภาพที่ ๓ ๑. สนับสนุน	๑. คณะทำงาน Service Plan สาขาปฐมภูมิ

โครงการ	กิจกรรม	งบประมาณ	ผู้รับผิดชอบ
ใน Mini CKD Clinic in PCU/NPCU เขตสุขภาพที่ ๓	๑ แห่ง ๒. ประชุมเชิงปฏิบัติการ สรุปผลและถอดบทเรียน จากการดำเนินงาน	การดำเนินงาน Mini CKD Clinic in PCU/NPCU จำนวน ๕๕ ทีม ๆ ละ ๒๐,๐๐๐ บาท เป็นเงิน ๑,๑๐๐,๐๐๐ บาท ๒. สรุปผลและถอดบทเรียนจากการดำเนินงาน เป็นเงิน ๕๗,๑๐๐ บาท รวม ๑,๑๕๗,๑๐๐ บาท	๒. คณะอนุกรรมการ CSO เขตสุขภาพที่ ๓



มติที่ประชุม รับทราบและดำเนินการ ดังนี้

๑. กิจกรรมการขับเคลื่อนงานชะลอไตเสื่อมใน Mini CKD Clinic in PCU/NPCU เขตสุขภาพที่ ๓ มอบหมายให้คณะทำงาน Service Plan ปฐมภูมิ เสนอมาเพื่อพัฒนางานชะลอไต
๒. ให้ผู้บริหารในเขตสุขภาพที่ ๓ ขับเคลื่อนงานโดยเน้นที่เป้าหมายผลลัพธ์ เขตสุขภาพที่ ๓ ต้องชะลอไตได้ดีที่สุดในประเทศ

๖.๓ แจ้งผลการพิจารณาคัดเลือก SAP AWARD เขตสุขภาพที่ ๓ ประจำปีงบประมาณ พ.ศ. ๒๕๖๘
 นพ.อำนาจ น้อยขำ ประธานคณะกรรมการ CHRO เขตสุขภาพที่ ๓ รองผู้อำนวยการสำนักงาน
 เขตสุขภาพที่ ๓ และรองนายแพทย์สาธารณสุขจังหวัดนครสวรรค์ : นำเสนอและสรุปประเด็นได้ดังนี้
 แผนการดำเนินงาน SAP AWARD ปีงบประมาณ พ.ศ. ๒๕๖๘

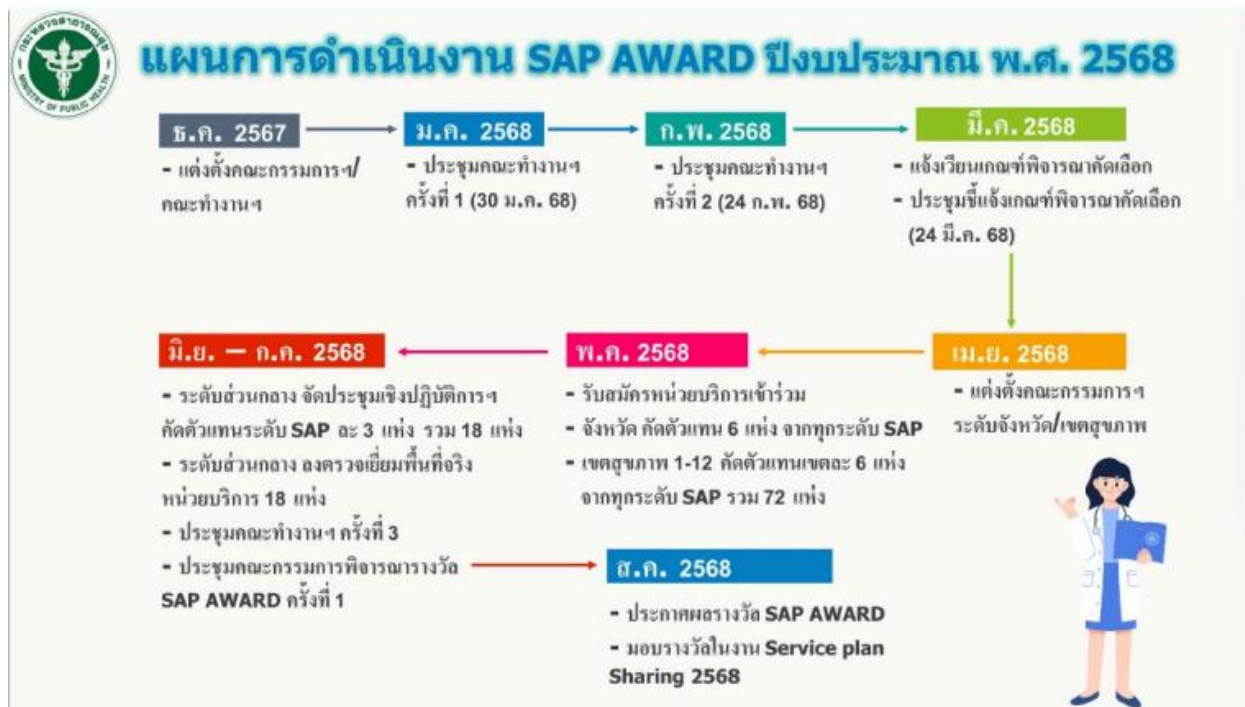

ผลการพิจารณาคัดเลือก SAP AWARD เมื่อวันที่ ๗ พฤษภาคม ๒๕๖๘ โดยคณะกรรมการ CSO เขตสุขภาพที่ ๓ เพื่อเป็นผู้แทนระดับเขต เข้าร่วมประกวดระดับส่วนกลาง จำนวน ๔ ระดับ ดังนี้

๑. ระดับ P+ คือ โรงพยาบาลสวรรค์ประชารักษ์ จังหวัดนครสวรรค์
๒. ระดับ A+ คือ โรงพยาบาลกำแพงเพชร จังหวัดกำแพงเพชร
๓. ระดับ S+ คือ โรงพยาบาลสมเด็จพระยุพราชตะพานหิน จังหวัดพิจิตร
๔. ระดับ S คือ โรงพยาบาลสรรคบุรี จังหวัดชัยนาท

มติที่ประชุม รับทราบ

๖.๔ ผลการจัดสรรแพทย์ ทันตแพทย์ และเภสัชกร ผู้ทำสัญญาขาดเงินทุน ประจำปี ๒๕๖๘
 นพ.อำนาจ น้อยขำ ประธานคณะกรรมการ CHRO เขตสุขภาพที่ ๓ รองผู้อำนวยการสำนักงาน
 เขตสุขภาพที่ ๓ และรองนายแพทย์สาธารณสุขจังหวัดนครสวรรค์ : นำเสนอและสรุปประเด็นได้ดังนี้

สายงานแพทย์ มีแนวทางการจัดสรรของเขตสุขภาพที่ ๓ ปี ๒๕๖๘ ดังนี้

๑. นับแพทย์ Fammed in-service (FM) ให้อยู่ในแพทย์ต้นทุน (จากเดิม Top up)
๒. จัดสรรศักยภาพแพทย์สภา (รพศ./รพท.)
๓. จัดสรรตาม Workload (Active bed) (รพช.)

สรุปการจัดสรรแพทย์ชุดใช้ทุนของกระทรวงสาธารณสุข ปีงบประมาณ พ.ศ. ๒๕๖๘ ตามมติการประชุม คณะอนุกรรมการ CHRO เขตสุขภาพที่ ๓ เมื่อวันที่ ๑๐ เมษายน ๒๕๖๘ ดังนี้

สรุปการจัดสรรแพทย์ชุดใช้ทุนของกระทรวงสาธารณสุข ปีงบประมาณ พ.ศ. 2568

ตามมติ คณะอนุกรรมการ CHRO เมื่อวันที่ 10 เมษายน 2568

ประเภท	โรงพยาบาล มีกึ่งทีมผู้แทน	ปี 2568										รับ สลากร (50)	รวม			top up (2)		รวมทั้งหมด		จบเข้า	
		โควตา แพทย์สภา	51	ปีเศษ (79)	Active bed (31)	เต็ม (7) (+2+2)	รวม ได้รับ จัดสรร (117)	% เทียบ ศักยภาพ	CPIRD	ODOD	new track		แพทย์ ที่เสี่ยง	FM	รวม	รวม ได้รับ จัดสรร	% เทียบ ศักยภาพ	นอกสังกัด ภาคี (2) จัดสรร	รวม ได้รับ จัดสรร		% เทียบ ศักยภาพ
รพศ.	นครสวรรค์	53	27.0	27	15	-2	40	75.5%	15		1	9	4	29	11	40	75.5%	1	41	77.4%	1
รพท.	กำแพงเพชร	33	16.8	17	9	-2	24	72.7%	11				2	13	11	24	72.7%		24	72.7%	
รพท.	พิจิตร	33	16.8	17	0	7	24	72.7%	15		3	1	19	5	24	72.7%	1	25	75.8%	1	
รพท.	อุทัยธานี	18	9.2	9	1	4	14	77.8%	5		1		6	8	14	77.8%		14	77.8%	1	
รพท.	ชัยนาท	17	8.7	9	6	0	15	88.2%					0	15	15	88.2%		15	88.2%		
	รวมเขต	154	78.5	79	31	7	117	76.0%	46	0	2	12	7	67	50	117	76.0%	2	119	77.3%	3

1	แพทย์ค้ำคูณ	67	117
2	จับสลาก	50	
3	นอกสังกัดภาคี	2	
	รวม	119	

เรียงลำดับเพิ่ม (+)

1	กท	6	กท
2	พจ	7	พจ
3	อน	8	อน
4	นว	9	นว
5	ชน	10	ชน



HR MOPH R3
ภาพที่แนบมา ผู้กำกับคนที่อื่น

สายงานทันตแพทย์

เขตสุขภาพที่	ความต้องการทันตแพทย์ผู้กำลังศึกษา (อัตรา)			จังหวัด	จำนวน ความต้องการ	ส.ป. จัดสรร รอบที่ 1
	รอบที่ 1	รอบที่ 2	รวมทั้งสิ้น			
1	14	5	19	กำแพงเพชร	5	4
2	14	17	31			
3	11	10	21			
4	6	10	16			
5	5	5	10			
6	23	11	34			
7	63	16	79			
8	56	29	85			
9	80	23	103			
10	37	59	96			
11	29	27	56			
12 (รวมศูนย์ภาคไทย)	16	11	27	อุทัยธานี	3	3
รวมทั้งสิ้น	354	223	577	รวมเขตฯ	21	18

สายงานเภสัชกร

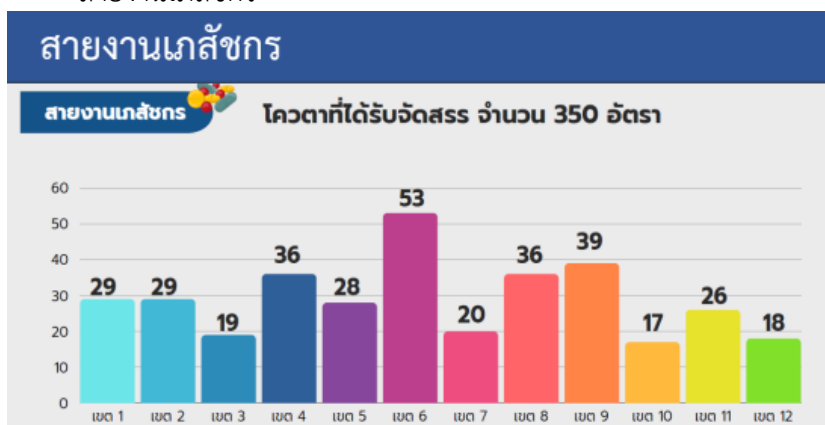

จังหวัด	ชื่อหน่วยงาน	จำนวน
นครสวรรค์	รพศ.นครสวรรค์ประชารักษ์	1
นครสวรรค์	รพช.ลาดยาว	3
นครสวรรค์	รพช.บรรพตพิสัย	1
รวมนครสวรรค์		5

จังหวัด	ชื่อหน่วยงาน	จำนวน
กำแพงเพชร	รพช.โกสัมพีนคร	1
กำแพงเพชร	รพช.ทรายทองวัฒนา	1
กำแพงเพชร	รพช.ปางศิลาทอง	1
กำแพงเพชร	รพช.ชาวมูลสักขบุรี	1
รวมกำแพงเพชร		4

จังหวัด	ชื่อหน่วยงาน	จำนวน
อุทัยธานี	รพช.ทัพทัน	1
อุทัยธานี	รพช.ลานสัก	1
อุทัยธานี	สสจ.อุทัยธานี	1
รวม อุทัยธานี		3

จังหวัด	ชื่อหน่วยงาน	จำนวน
ชัยนาท	รพช.หนองมะโมง	1
ชัยนาท	รพช.วัดสิงห์	1
รวมชัยนาท		2

จังหวัด	ชื่อหน่วยงาน	จำนวน
พิจิตร	รพช.สามง่าม	1
พิจิตร	รพท.พิจิตร	1
พิจิตร	รพช.บางมูลนาก	1
พิจิตร	รพร.ตะพานหิน	1
พิจิตร	รพช.วชิรบำรุง	1
รวมพิจิตร		5

มติที่ประชุม รับทราบ

๖.๕ ผลการจัดหน่วยงานปฏิบัติงานสำหรับแพทย์ต้นสังกัด เขตสุขภาพที่ ๓

นพ.อำนาจ น้อยขำ ประธานคณะกรรมการ CHRO เขตสุขภาพที่ ๓ รองผู้อำนวยการสำนักงานเขตสุขภาพที่ ๓ และรองนายแพทย์สาธารณสุขจังหวัดนครสวรรค์ : นำเสนอและสรุปประเด็นได้ดังนี้

ผลการจัดหน่วยงานปฏิบัติงานสำหรับแพทย์ต้นสังกัด เขตสุขภาพที่ ๓ ที่สำเร็จการศึกษาปี ๒๕๖๙ รวม ๑๒ สาขา จำนวน ๓๑ ราย ดังนี้

๑. สูติ-นรีเวชวิทยา จำนวน ๖ ราย
๒. ศัลยศาสตร์ จำนวน ๔ ราย
๓. อายุรศาสตร์ จำนวน ๗ ราย
๔. กุมารเวชศาสตร์ จำนวน ๑ ราย
๕. วิสัญญีวิทยา จำนวน ๑ ราย
๖. ออร์โธปิดิกส์ จำนวน ๓ ราย
๗. ตจวิทยา จำนวน ๑๐ ราย
๘. โสต ศอ นาสิกวิทยา จำนวน ๑ ราย
๙. รังสีวิทยาวินิจฉัย จำนวน ๒ ราย
๑๐. รังสีรักษาและมะเร็งวิทยา จำนวน ๑ ราย
๑๑. เวชศาสตร์ฉุกเฉิน จำนวน ๑ ราย
๑๒. จักษุวิทยา จำนวน ๓ ราย

ผลการจัดสรรพื้นที่ (โรงพยาบาล) สำหรับแพทย์ต้นสังกัดทุนเขตสุขภาพที่ ๓ ที่กลับมาปฏิบัติราชการ ปี ๒๕๖๙ (จบการศึกษา ๓๐ มิถุนายน ๒๕๖๙) ตามมติที่ประชุมคณะกรรมการบริหารจัดการทรัพยากรบุคคล เขตสุขภาพที่ ๓ ครั้งที่ ๕/๒๕๖๘ เมื่อวันที่ ๖ พฤษภาคม ๒๕๖๘

จังหวัด	ชื่อหน่วยบริการ	ระดับ เพิ่ม	SAP	สูติ-นรีเวช วิทยา	ศัลยศาสตร์	อายุรศาสตร์	กุมารเวช ศาสตร์	วิสัญญีวิทยา	ออร์โธปิดิกส์	ตจวิทยา	โสต ศอ นาสิกวิทยา	รังสีวิทยา วินิจฉัย	รังสีรักษา และมะเร็ง วิทยา	เวชศาสตร์ ฉุกเฉิน	จักษุวิทยา	รวม
จำนวนแพทย์สำเร็จการศึกษา 30 มิ.ย. 69				6	4	7	1	1	3	1	1	2	1	1	3	31
นครสวรรค์	รพ.สวรรค์ประชารักษ์	A	P+	2	2	1						1				6
กำแพงเพชร	รพ.กำแพงเพชร	S	A+			1									1	2
พิจิตร	รพ.พิจิตร	S	A+			1						1			1	3
อุทัยธานี	รพ.อุทัยธานี	S	A+	2	1	1					1			1		7
ชัยนาท	รพ.ชัยนาทเรนทร์	S	A+	2		1		1		1					1	6
นครสวรรค์	รพ.ตากสิน	M2	A		1											1
พิจิตร	รพ.บางมูลนาก	M2	A						1							1
กำแพงเพชร	รพ.ชาณุวรลักษณ์บุรี	M2	S+						2							2
นครสวรรค์	รพ.ท่าตะโก	F1	S+				1									1
กำแพงเพชร	รพ.พรานกระต่าย	F2	S			1										1
พิจิตร	รพ.โพทะเล	F2	S+			1										1
รวมเป็น				6	4	7	1	1	3	1	1	2	1	1	3	31

มติที่ประชุม รับทราบและมอบหมายให้สำนักงานสาธารณสุขจังหวัดในเขตสุขภาพที่ ๓ ตรวจสอบ หากมีความเห็นไม่ตรงกับคณะกรรมการ CHRO เขตสุขภาพที่ ๓ ให้คณะกรรมการ CHRO เขตสุขภาพที่ ๓ แก้ไขตามที่สำนักงานสาธารณสุขจังหวัดตรวจสอบ

๖.๖ รายงานความก้าวหน้าโครงการประชุมวิชาการ เขตสุขภาพที่ ๓ ประจำปี พ.ศ. ๒๕๖๘
 นพ.สุริยะ คูหะรัตน์ ประธานคณะกรรมการ CKO เขตสุขภาพที่ ๓ และสาธารณสุขนิเทศก์
 เขตสุขภาพที่ ๓ : นำเสนอและสรุปประเด็นได้ดังนี้

โครงการประชุมวิชาการ เขตสุขภาพที่ ๓ ประจำปี พ.ศ. ๒๕๖๘ ระหว่างวันที่ ๒๖ – ๒๘ พฤษภาคม ๒๕๖๘
 ณ โรงแรมแกรนด์ ฮิลล์ รีสอร์ท แอนด์ สปา อำเภอเมืองนครสวรรค์ จังหวัดนครสวรรค์

ธีม : กำแพง พิชัยอุทัยสวรรค์ เปิดโลกความรู้ สุวีชาการที่ยั่งยืน “STOP NCDs”

สรุปผู้ลงทะเบียนโครงการประชุมวิชาการ เขตสุขภาพที่ ๓ ประจำปี พ.ศ. ๒๕๖๘

ลำดับที่	ส่วนราชการ	งานวิจัย (Research)	งานประจำสู่งานวิจัย (R2R) และแนวปฏิบัติที่ เป็นเลิศ (Best Practice)	รายงานการสอบสวนโรคทางระบาดวิทยา (Epidemiologic Investigation Report)	นวัตกรรม (Innovation) พหุองค์ แวมคิดใหม่ หรือ สิ่งประดิษฐ์ใหม่ ที่ต่อยอดและใช้ประโยชน์	การออกแบบ บริการที่ สมบูรณ์	แผนธุรกิจของโรงพยาบาล/ ศูนย์โรงพยาบาลทั่วไป/ โรงพยาบาลชุมชน ในเขต สุขภาพที่ 3	แผนพัฒนา การแพทย์แม่เหล็ก และการแพทย์ ทางเลือก	นำเสนอ ไปคนละ	จำนวน/ เรื่อง
1	สสจ.นครสวรรค์	5	1	1	1	0	0	0	1	9
2	สสจ.กำแพงเพชร	8	6	3	3	1	0	0	8	29
3	สสจ.พิจิตร	2	4	2	4	1	0	1	1	15
4	สสจ.อุทัยธานี	1	1	2	3	0	0	0	4	11
5	สสจ.ชัยนาท	13	11	1	3	0	0	0	3	31
6	พ.ส.สวรรค์ประชากรศาสตร์	3	0	0	0	0	0	0	2	5
7	รพ.กำแพงเพชร	1	2	0	9	0	0	0	4	16
8	รพ.พิจิตร	1	13	0	6	0	0	0	3	23
9	รพ.อุทัยธานี	3	0	0	0	0	0	0	0	3
10	รพ.ชัยนาทเรนท	8	2	0	7	0	0	0	1	18
11	ศูนย์อนามัยที่ 3	1	1	1	0	0	0	0	2	5
12	รพ.จิตเวช	1	0	0	2	0	0	0	0	3
13	สตร.3	1	2	2	1	0	0	0	2	8
14	วพบ.ชัยนาท	7	0	0	0	0	0	0	0	7
*15	สตร.2 (นอกเขต)	0	0	1	0	0	0	0	0	1
16	ศูนย์สุขภาพจิตฯ	1	0	0	0	0	0	0	0	1
17	ศูนย์วิทยาศาสตร์ฯ	1	0	0	0	0	0	0	1	2
รวม		57	43	13	39	2	0	1	32	187

ร่างกำหนดการโครงการประชุมวิชาการ เขตสุขภาพที่ ๓ ประจำปี พ.ศ. ๒๕๖๘

เวลา	รายละเอียด
วันจันทร์ที่ ๒๖ พฤษภาคม ๒๕๖๘	
๘.๓๐ – ๙.๐๐ น.	ลงทะเบียน
๙.๐๐ – ๑๐.๐๐ น.	พิธีเปิดและบรรยาย เรื่อง “Transforming Knowledge into Great Power : เปลี่ยนความรู้ ให้เป็นพลังที่ยิ่งใหญ่ สร้างระบบสุขภาพ” โดย นายธนรักษ์ ผลิพัฒน์ ผู้ตรวจราชการกระทรวงสาธารณสุข
๑๐.๑๕ – ๑๖.๓๐ น.	นำเสนอผลงาน ๔ ห้อง ห้อง ๑ งานวิจัย (Research) (จำนวน ๒๐ เรื่องต่อวัน) ห้อง ๒ งานประจำสู่งานวิจัย (R2R) และแนวปฏิบัติที่เป็นเลิศ (Best Practice) ห้อง ๓ รายงานการสอบสวนโรคทางระบาดวิทยา (Epidemiologic Investigation Report) ห้อง ๔ นวัตกรรม (Innovation)
วันอังคารที่ ๒๗ พฤษภาคม ๒๕๖๘	
๙.๐๐ – ๑๒.๐๐ น.	เสวนาเรื่อง “Lifestyle Medicine to Practice” ฝึกปฏิบัติและสาธิต โดย ศูนย์อนามัยที่ ๓ นครสวรรค์

เวลา	รายละเอียด
๑๓.๐๐ – ๑๖.๓๐ น.	ห้อง ๑ นำเสนอโปสเตอร์ ห้อง ๒ นำเสนอการออกแบบบรรจุภัณฑ์ ห้อง ๓ นำเสนอแผนธุรกิจของโรงพยาบาลศูนย์/โรงพยาบาลทั่วไป/ โรงพยาบาลชุมชน ห้อง ๔ นำเสนอแผนพัฒนาการแพทย์แผนไทยและการแพทย์ทางเลือกให้เป็น Wellness ห้อง ๕ การสร้างพลังแห่งสมาธิ/พลังแห่งการออกกำลังกาย The Power of HIIT ห้อง ๖ สาธิตการแพทย์ผสมผสาน การกดจุดสะท้อนเท้า/เผายา (เข้า ห้อง ใหญ่)/ บ่งต้อ/กัวซา/แพทย์แผนจีน (ครอบแก้ว/ฝังเข็ม) / Ice Bath ห้อง ๗ สาธิตอาหาร Low carb คาว หวาน ห้อง ๘ Return To Sport Rehab
วันพุธที่ ๒๘ พฤษภาคม ๒๕๖๘	
๙.๐๐ – ๑๒.๐๐ น.	เสวนาเรื่อง “AI กับการทำวิจัยและการนำเสนอ” โดย ศศ.ดร.กมลรัตน์ เทอร์เนอร์ คณบดีคณะพยาบาลศาสตร์ สถาบันพระบรมราชชนก
๑๓.๓๐ – ๑๕.๓๐ น.	สรุปการเรียนรู้ของแต่ละห้อง ๆ ละ ๑๐ นาที
๑๕.๓๐ – ๑๖.๓๐ น.	ประกาศรางวัล ๘ ประเภท และรางวัล Package

การจัดนิทรรศการ ๒ ประเด็น ดังนี้

- เครื่องมือแพทย์และยาเวชภัณฑ์ โดยโรงพยาบาลสวรรค์ประชารักษ์
- แพทย์แผนไทย โดยจังหวัดกำแพงเพชรและจังหวัดอุทัยธานี

มติที่ประชุม รับทราบและให้ผู้บริหารในเขตสุขภาพที่ ๓ เพิ่มการส่งผลงานแผนธุรกิจ, แผนการพัฒนาแพทย์แผนไทยฯ และการออกแบบบรรจุภัณฑ์สมุนไพร

๖.๗ การประชุมวิชาการโรคหัวใจ เขตสุขภาพที่ ๓ (Cardiac Network Forum ๒๐๒๕ ครั้งที่ ๑๖)

พญ.รจนา ขอนทอง ผู้อำนวยการโรงพยาบาลสวรรค์ประชารักษ์ : นำเสนอและสรุปประเด็นได้ดังนี้

การประชุมวิชาการโรคหัวใจ เขตสุขภาพที่ ๓ (Cardiac Network Forum ๒๐๒๕ ครั้งที่ ๑๖) กำหนดจัดประชุมในระหว่างวันที่ ๑๐ – ๑๓ มิถุนายน ๒๕๖๘ ณ โรงแรม 42C The Chic Hotel จังหวัดนครสวรรค์ กำหนดการ

- Pre – Congress ในวันที่ ๑๐ มิถุนายน ๒๕๖๘
- Congress ในระหว่างวันที่ ๑๑ – ๑๓ มิถุนายน ๒๕๖๘

ข้อมูลผู้ลงทะเบียน ณ วันที่ ๕ พฤษภาคม ๒๕๖๘ มีเป้าหมายผู้เข้าร่วมประชุม ๔๐๐ คน ปัจจุบันมีผู้ลงทะเบียนจากสังกัดกระทรวงสาธารณสุข จำนวน ๒๒๙ คน และผู้ลงทะเบียนที่ไม่อยู่ในสังกัดกระทรวงสาธารณสุข จำนวน ๑๕ คน รวมผู้ลงทะเบียนทั้งสิ้น ๒๔๔ ราย โดยแบ่ง ดังนี้

เขตสุขภาพ	จำนวน (คน)
เขตสุขภาพที่ ๑	๓๖
เขตสุขภาพที่ ๒	๑๘
เขตสุขภาพที่ ๓	๘๖
เขตสุขภาพที่ ๔	๑๓
เขตสุขภาพที่ ๕	๘

เขตสุขภาพ	จำนวน (คน)
เขตสุขภาพที่ ๖	๑๐
เขตสุขภาพที่ ๗	๖
เขตสุขภาพที่ ๘	๑๕
เขตสุขภาพที่ ๙	๔
เขตสุขภาพที่ ๑๐	๔
เขตสุขภาพที่ ๑๑	๑๗
เขตสุขภาพที่ ๑๒	๒๒
เขตสุขภาพที่ ๑๓	๔

สรุปจำนวนโคตาผู้ลงทะเบียนการประชุมวิชาการโรคหัวใจ (Cardiac Network Forum ๒๐๒๕ ครั้งที่ ๑๖) เขตสุขภาพที่ ๓ จำนวน ๑๕๐ คน แบบ Pre – Congress และ Congress เป็นเงิน ๓,๕๐๐ บาท รวมเป็นเงินทั้งสิ้น ๕๒๕,๐๐๐ บาท ดังนี้

๑. จังหวัดนครสวรรค์ จำนวน ๔๐ คน
๒. จังหวัดกำแพงเพชร จำนวน ๓๕ คน
๓. จังหวัดพิจิตร จำนวน ๓๐ คน
๔. จังหวัดอุทัยธานี จำนวน ๒๕ คน
๕. จังหวัดชัยนาท จำนวน ๒๐ คน

กำหนดการประชุมวิชาการโรคหัวใจ เขตสุขภาพที่ ๓ (Cardiac Network Forum ๒๐๒๕ ครั้งที่ ๑๖) ในวันพุธที่ ๑๑ มิถุนายน ๒๕๖๖ เวลา ๑๐.๔๕ – ๑๒.๐๐ น. : พิธีเปิดการประชุมและปาฐกถาพิเศษ โดยปลัดกระทรวงสาธารณสุข กล่าวรายงานโดยผู้ตรวจราชการกระทรวงสาธารณสุข เขตสุขภาพที่ ๓ และกล่าวต้อนรับ โดยผู้ว่าราชการจังหวัดนครสวรรค์

แผนลำดับการในพิธีเปิดการประชุมในวันพุธที่ ๑๑ มิถุนายน ๒๕๖๘

๑. ขบวนเชิดสิงโตปักกิ่งเดินพร้อมเข้ามาในงานพร้อมทำนประธานและขึ้นแสดงบนเวที
๒. ผู้จัดกล่าวเกี่ยวกับ Heart Center เขตสุขภาพที่ ๓
๓. การแสดงต้อนรับบนเวที ๑ ชุด : รำอินทราณีเทวีเมืองพระ
๔. เปิด VTR (CNF ครั้งที่ ๑ – ๑๕ แนะนำโรงพยาบาลและศูนย์หัวใจโรงพยาบาลสวรรค์ประชารักษ์)
๕. กล่าวรายงาน โดยผู้ตรวจราชการกระทรวงสาธารณสุข เขตสุขภาพที่ ๓
๖. กล่าวต้อนรับ โดยผู้ว่าราชการจังหวัดนครสวรรค์
๗. ทำนประธานกล่าวเปิดงาน (ตีกลองจีนเปิดงาน)
๘. ทำนประธานมอบรางวัล Top Country Award
๙. ถ่ายรูปร่วมกันบนเวที
๑๐. เยี่ยมชมบูธนิทรรศการ
๑๑. แลกของขวัญสื่อมวลชน

ในวันพฤหัสบดีที่ ๑๒ มิถุนายน ๒๕๖๘ เวลา ๑๘.๐๐ – ๒๒.๐๐ น. : Gala Dinner ชื่อ Theme “ลอดลายมังกร นครแห่งสวรรค์ สานสัมพันธ์ Thai CNF” ลักษณะการแต่งกายเป็นเสื้อถักจวง (เสื้อคอจีน) และฉีผาว (ชุดกีฬา)

มติที่ประชุม รับทราบ

ระเบียบวาระที่ ๗ เรื่องอื่น ๆ

๗.๑ ศูนย์หัวใจ โรงพยาบาลอุทัยธานี

พญ.ชนิษฐา พัฒนศักดิ์ภิญโญ ผู้อำนวยการโรงพยาบาลอุทัยธานี : นำเสนอและสรุปประเด็นได้ดังนี้
ศูนย์หัวใจบริการสำหรับผู้ป่วยนอก (OPD) มีการบริการ ดังนี้

๑. การตรวจคลื่นไฟฟ้าหัวใจ (EKG)
 ๒. การตรวจวินิจฉัยด้วยคลื่นเสียงสะท้อนความถี่สูง (Echocardiogram)
 ๓. การทดสอบสมรรถภาพหัวใจขณะออกกำลังกาย (Exercise Stress Test)
 ๔. การตรวจด้วยเครื่องเฝ้าดูคลื่นไฟฟ้าหัวใจแบบไร้สายชนิดพกพา (Holter Monitor)
- ศูนย์หัวใจบริการสำหรับห้องปฏิบัติการตรวจสวนหัวใจ (Cath Lab)
๑. การตรวจวินิจฉัยโดยการฉีดสีตรวจหลอดเลือดหัวใจ (Coronary Angiography : CAG)
 ๒. การขยายหลอดเลือดหัวใจด้วยบอลลูนและใส่ขดลวด (Percutaneous Coronary Intervention : PCI)
 ๓. การรักษาด้วยการใส่เครื่องกระตุ้นหัวใจด้วยไฟฟ้าชนิดถาวร (Permanent Pacemaker : PPM)
 ๔. การรักษาหัวใจเต้นผิดปกติโดยความถี่ของวิทยุ (Radiofrequency Catheter Ablation : RF Ablation)

มติที่ประชุม รับทราบ

๗.๒ การพัฒนาโรงพยาบาลที่มีการตรวจทางห้องปฏิบัติการทางการแพทย์อย่างสมเหตุผล (RLU Hospital) เขตสุขภาพที่ ๓

นายราเมศ กรณีย์ รองผู้อำนวยการศูนย์วิทยาศาสตร์การแพทย์ที่ ๓ นครสวรรค์ : นำเสนอและสรุปประเด็นได้ดังนี้

สรุปผลการดำเนินงาน ตัวชี้วัด : ร้อยละของโรงพยาบาลในเขตสุขภาพผ่านเกณฑ์การพัฒนาโรงพยาบาลที่มีการตรวจทางห้องปฏิบัติการทางการแพทย์อย่างสมเหตุผล (RLU Hospital) รอบที่ ๑ ปีงบประมาณ พ.ศ. ๒๕๖๘ เขตสุขภาพที่ ๓

ตัวชี้วัด	ค่าเป้าหมาย	ผลงาน
ร้อยละของโรงพยาบาลในเขตสุขภาพผ่านเกณฑ์โรงพยาบาลที่มีการตรวจทางห้องปฏิบัติการทางการแพทย์อย่างสมเหตุผล (RLU Hospital) ตามเกณฑ์ที่กำหนด	ร้อยละ ๒๐	๕๙.๒๖
ร้อยละของผู้ป่วยโรคเบาหวานได้รับการตรวจ HbA1C เข้าภายใน ๙๐ วัน	ไม่เกิน ร้อยละ ๑๐	๓.๔๔
ร้อยละของผู้ป่วยโรคเบาหวานได้รับการตรวจ HbA1C อย่างน้อยปีละ ๑ ครั้ง	มากกว่า ร้อยละ ๗๐	๗๒.๖๔

ร้อยละของโรงพยาบาลในเขตสุขภาพผ่านเกณฑ์การพัฒนาโรงพยาบาลที่มีการตรวจทางห้องปฏิบัติการทางการแพทย์อย่างสมเหตุผล (RLU Hospital) (ข้อมูลจาก RLU Thailand ณ วันที่ ๖ พฤษภาคม ๒๕๖๘)



จังหวัด	จำนวนโรงพยาบาล (แห่ง)	จำนวนผ่าน RLU Hospital (แห่ง)	ร้อยละ
นครสวรรค์	๑๔	๘	๕๗.๑๔
กำแพงเพชร	๑๒	๑๑	๙๑.๖๗
พิจิตร	๑๒	๑	๘.๓๓
อุทัยธานี	๘	๔	๕๐.๐๐
ชัยนาท	๘	๘	๑๐๐
รวมทั้งเขตสุขภาพที่ ๓	๕๔	๓๒	๕๙.๒๖

จังหวัดนครสวรรค์

โรงพยาบาล	การผ่านขั้นบันได			
	ขั้นที่ ๑	ขั้นที่ ๒	ขั้นที่ ๓	ขั้นที่ ๔
โรงพยาบาลสวรรค์ประชารักษ์	✓	✓	✓	✓
โรงพยาบาลชุมตาบง	✓	✓	✓	-
โรงพยาบาลชุมแสง	-	-	-	-
โรงพยาบาลตากฟ้า	✓	-	-	-
โรงพยาบาลตากલી	-	-	-	-
โรงพยาบาลท่าตะโก	✓	✓	✓	✓
โรงพยาบาลบรรพตพิสัย	✓	✓	✓	✓
โรงพยาบาลพยุหะคีรี	✓	✓	✓	✓
โรงพยาบาลลาดยาว	✓	✓	✓	✓
โรงพยาบาลหนองบัว	✓	✓	✓	-
โรงพยาบาลเก้าเลี้ยว	✓	✓	✓	✓
โรงพยาบาลแม่วงก์	✓	✓	✓	✓
โรงพยาบาลโกรกพระ	✓	✓	✓	-
โรงพยาบาลไพศาลี	✓	✓	✓	✓

จังหวัด...

จังหวัดกำแพงเพชร

โรงพยาบาล	การผ่านชั้นบันได			
	ชั้นที่ ๑	ชั้นที่ ๒	ชั้นที่ ๓	ชั้น ๔
โรงพยาบาลกำแพงเพชร	✓	✓	✓	✓
โรงพยาบาลชาณุวรลักษบุรี	✓	✓	✓	✓
โรงพยาบาลคลองขลุง	✓	✓	✓	✓
โรงพยาบาลคลองลาน	✓	✓	✓	✓
โรงพยาบาลทรายทองวัฒนา	✓	✓	✓	✓
โรงพยาบาลทุ่งโพธิ์ทะเล	✓	✓	✓	✓
โรงพยาบาลบึงสามัคคี	✓	✓	✓	✓
โรงพยาบาลปางศิลาทอง	-	-	-	-
โรงพยาบาลพรานกระต่าย	✓	✓	✓	✓
โรงพยาบาลลานกระบือ	✓	✓	✓	✓
โรงพยาบาลโกสัมพีนคร	✓	✓	✓	✓
โรงพยาบาลไทรงาม	✓	✓	✓	✓

จังหวัดพิจิตร

โรงพยาบาล	การผ่านชั้นบันได			
	ชั้นที่ ๑	ชั้นที่ ๒	ชั้นที่ ๓	ชั้น ๔
โรงพยาบาลพิจิตร	-	-	-	-
โรงพยาบาลดงเจริญ	-	-	-	-
โรงพยาบาลทับคล้อ	-	-	-	-
โรงพยาบาลบางมูลนาก	-	-	-	-
โรงพยาบาลบึงนาราง	✓	✓	✓	✓
โรงพยาบาลวชิรบำรุง	-	-	-	-
โรงพยาบาลวังทรายพูน	-	-	-	-
โรงพยาบาลสมเด็จพระยุพราชตะพานหิน	-	-	-	-
โรงพยาบาลสากเหล็ก	-	-	-	-
โรงพยาบาลสามง่าม	-	-	-	-
โรงพยาบาลโพทะเล	-	-	-	-
โรงพยาบาลโพธิ์ประทับช้าง	-	-	-	-

จังหวัดอุทัยธานี

โรงพยาบาล	การผ่านขั้นบันได			
	ขั้นที่ ๑	ขั้นที่ ๒	ขั้นที่ ๓	ขั้นที่ ๔
โรงพยาบาลอุทัยธานี	✓	✓	✓	✓
โรงพยาบาลทัพทัน	-	-	-	-
โรงพยาบาลบ้านไร่	-	-	-	-
โรงพยาบาลลานสัก	✓	✓	✓	✓
โรงพยาบาลสว่างอารมณ์	✓	✓	✓	✓
โรงพยาบาลหนองขาหย่าง	✓	✓	✓	✓
โรงพยาบาลหนองฉาง	-	-	-	-
โรงพยาบาลห้วยคต	-	-	-	-

จังหวัดชัยนาท

โรงพยาบาล	การผ่านขั้นบันได			
	ขั้นที่ ๑	ขั้นที่ ๒	ขั้นที่ ๓	ขั้นที่ ๔
โรงพยาบาลชัยนาทนเรนทร	✓	✓	✓	✓
โรงพยาบาลมโนรมย์	✓	✓	✓	✓
โรงพยาบาลวัดสิงห์	✓	✓	✓	✓
โรงพยาบาลสรรคบุรี	✓	✓	✓	✓
โรงพยาบาลสรรพยา	✓	✓	✓	✓
โรงพยาบาลหนองมะโมง	✓	✓	✓	✓
โรงพยาบาลหันคา	✓	✓	✓	✓
โรงพยาบาลเนินขาม	✓	✓	✓	✓

ปัจจัยความสำเร็จ

๑. ผู้บริหารเขต ผู้บริหารของสำนักงานสาธารณสุขจังหวัด และผู้บริหารของโรงพยาบาลให้ความสำคัญในการสนับสนุนการดำเนินงาน
 ๒. มีโรงพยาบาลที่ได้รับ RLU Hospital Award ๒๐๒๔ ประเภทโรงพยาบาลขนาดเล็ก ได้แก่ โรงพยาบาลหนองมะโมง จังหวัดชัยนาท
 ๓. คณะทำงานด้านเทคนิคการแพทย์เขตสุขภาพให้ความสนใจและช่วยขับเคลื่อนการดำเนินงาน
 ๔. แต่งตั้งคณะกรรมการพัฒนาคุณภาพการส่งตรวจทางห้องปฏิบัติการทางการแพทย์อย่างสมเหตุผล (RLU Hospital) ในการขับเคลื่อนการดำเนินงานทั้งระดับจังหวัดและระดับอำเภอ
 ๕. จัดประชุม Kick off มีการแลกเปลี่ยนเรียนรู้ภายในเครือข่ายและกำหนดแนวทางในการดำเนินงานร่วมกัน
- ข้อเสนอแนะเพื่อการพัฒนา
๑. พัฒนากลไก/ระบบสารสนเทศช่วยในการตรวจสอบ
 ๒. จัดประชุม Surveyor ในเขตสุขภาพ เพื่อให้มีมาตรฐานการตรวจ
 ๓. ควรมีแผนกำกับ ติดตามการดำเนินงานที่ชัดเจน รายจังหวัด

รางวัล RLU Award ประจำปีงบประมาณ พ.ศ. ๒๕๖๘



Timeline ขั้นตอนการคัดเลือกรางวัล RLU Award ประจำปีงบประมาณ พ.ศ. ๒๕๖๘ เขตสุขภาพที่ ๓ แต่งตั้งคณะกรรมการคัดเลือก โดยมี พญ.รัตติกร ถึงสุข ประธานคณะกรรมการ CSO เขตสุขภาพที่ ๓ และนางสาวอัมรา โยวัง ผู้อำนวยการศูนย์วิทยาศาสตร์การแพทย์ที่ ๓ นครสวรรค์ เป็นที่ปรึกษา คณะกรรมการประกอบด้วย ตัวแทนของสำนักงานสาธารณสุขจังหวัด ๕ จังหวัด หัวหน้าห้องปฏิบัติการของโรงพยาบาลศูนย์/ทั่วไป และตัวแทนจากโรงพยาบาลหนองมะโมง

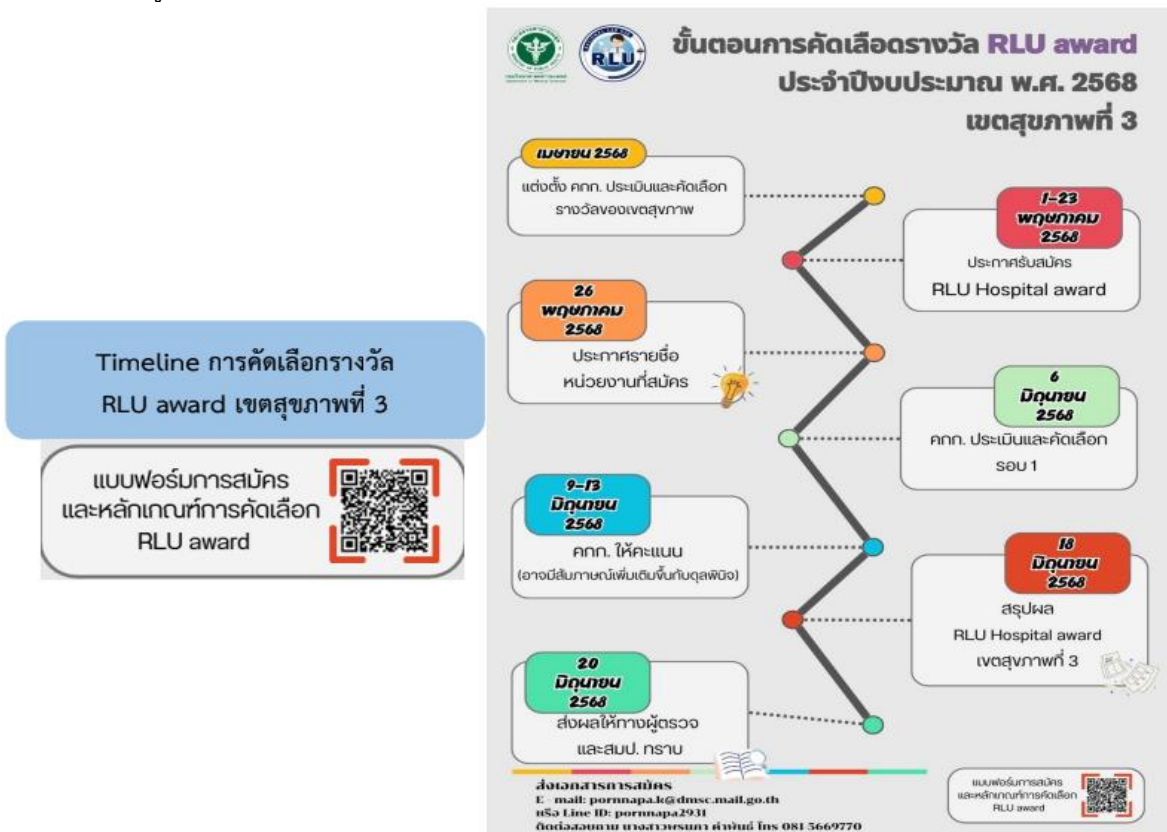

มติที่ประชุม รับทราบ

๗.๓ โครงการ อสม. เข้มแข็ง สาธารณสุขห่วงใย เพื่อคนไทยห่างไกล NCDs

นพ.อำนาจ น้อยขำ ประธานคณะกรรมการ CHRO เขตสุขภาพที่ ๓ รองผู้อำนวยการสำนักงาน
เขตสุขภาพที่ ๓ และรองนายแพทย์สาธารณสุขจังหวัดนครสวรรค์ : นำเสนอและสรุปประเด็นได้ดังนี้

โครงการ อสม. เข้มแข็ง สาธารณสุขห่วงใย เพื่อคนไทยห่างไกล NCDs โดยท่านรัฐมนตรีกระทรวง
สาธารณสุขมีกำหนดการลงพื้นที่ รวมทั้งสิ้น ๑๖ จังหวัด ๑๗ เวที ดังนี้

วันที่	เวลา	สถานที่
วันอังคารที่ ๒๙ เมษายน ๒๕๖๘	๑๔.๐๐ - ๑๖.๐๐ น.	จ.บึงกาฬ
วันพฤหัสบดีที่ ๑ พฤษภาคม ๒๕๖๘	๙.๐๐ - ๑๑.๐๐ น.	จ.นนทบุรี (เชิญนายกฯ)
	๑๓.๐๐ - ๑๕.๐๐ น.	จ.เชียงใหม่ (งาน สสอ.)
วันศุกร์ที่ ๒ พฤษภาคม ๒๕๖๘	๙.๐๐ - ๑๑.๐๐ น.	จ.เชียงใหม่
	๑๓.๐๐ - ๑๕.๐๐ น.	จ.ลำพูน
วันเสาร์ที่ ๓ พฤษภาคม ๒๕๖๘	๙.๐๐ - ๑๑.๐๐ น.	จ.ลำปาง
วันพฤหัสบดีที่ ๑๕ พฤษภาคม ๒๕๖๘	๙.๐๐ - ๑๑.๐๐ น.	จ.อุบลราชธานี (บินลงอุบล - นอนยโสธร)
วันศุกร์ที่ ๑๖ พฤษภาคม ๒๕๖๘	๙.๐๐ - ๑๑.๐๐ น.	จ.ยโสธร (นอนสุรินทร์)
วันเสาร์ที่ ๑๗ พฤษภาคม ๒๕๖๘	๙.๐๐ - ๑๑.๐๐ น.	จ.สุรินทร์ (บินกลับบุรีรัมย์)
วันอาทิตย์ที่ ๑๘ พฤษภาคม	๙.๐๐ - ๑๑.๐๐ น.	กรุงเทพฯ (คั่นนายนาว)
วันพฤหัสบดีที่ ๒๒ พฤษภาคม ๒๕๖๘	๙.๐๐ - ๑๑.๐๐ น.	จ.นครสวรรค์ (บรรพตพิสัย)
	๑๓.๐๐ - ๑๕.๐๐ น.	จ.พิจิตร (บางมูลนาก)
วันศุกร์ที่ ๒๓ พฤษภาคม ๒๕๖๘	๙.๐๐ - ๑๑.๐๐ น.	จ.สุโขทัย
	๑๓.๐๐ - ๑๕.๐๐ น.	จ.พิษณุโลก
วันเสาร์ที่ ๒๔ พฤษภาคม ๒๕๖๘	๙.๐๐ - ๑๑.๐๐ น.	จ.ตาก
วันพฤหัสบดีที่ ๒๙ พฤษภาคม ๒๕๖๘	๙.๐๐ - ๑๑.๐๐ น.	จ.สมุทรปราการ
วันศุกร์ที่ ๓๐ พฤษภาคม ๒๕๖๘	๙.๐๐ - ๑๑.๐๐ น.	จ.สมุทรสาคร
	๑๓.๐๐ - ๑๕.๐๐ น.	กรุงเทพฯ (ธนบุรี)

มติที่ประชุม รับทราบ

๗.๔ ความก้าวหน้าการดำเนินงาน ONE PROVINCE ONE HOSPITAL
นพ.โสภณ โมขิตวานิชย์ ประธานคณะกรรมการ LGO เขตสุขภาพที่ ๓ และรองผู้อำนวยการ
ฝ่ายการแพทย์โรงพยาบาลพิจิตร : นำเสนอและสรุปประเด็นได้ดังนี้

Timeline ความก้าวหน้าการดำเนินงาน Dashboard ONE PROVINCE ONE HOSPITAL เขตสุขภาพที่ ๓



ผลการดำเนินงาน Dashboard ONE PROVINCE ONE HOSPITAL เขตสุขภาพที่ ๓

๑. ติดตั้งและใช้ระบบแล้ว จำนวน ๓ จังหวัด ได้แก่ พิจิตร อุทัยธานี และนครสวรรค์
๒. อยู่ระหว่างดำเนินการ จำนวน ๒ จังหวัด ได้แก่ กำแพงเพชร และชัยนาท (คาดว่าจะติดตั้งระบบเสร็จในเดือนมิถุนายน ๒๕๖๘ และสามารถเริ่มใช้งานได้ในเดือนกรกฎาคม ๒๕๖๘)

ตัวอย่างข้อมูล ONE REGION ONE HOSPITAL



มติที่ประชุม รับทราบ

๗.๕ การให้ยาละลายลิ่มเลือด (SK) ที่โรงพยาบาลหนองขาหย่าง จังหวัดอุทัยธานี
ว่าที่ร้อยตรีณัย พัทธ์ชอร์รณพ นายแพทย์สาธารณสุขจังหวัดอุทัยธานี : นำเสนอและสรุปประเด็นได้ดังนี้
 จากประเด็นการสรุปตรวจราชการและนิเทศงานกระทรวงสาธารณสุข กรณีปกติ รอบที่ ๑ ประจำปีงบประมาณ พ.ศ. ๒๕๖๘ คณะทำงาน Service Plan เขตสุขภาพที่ ๓ ได้ให้ประเด็น เรื่อง โรงพยาบาลหนองขาหย่าง จังหวัดอุทัยธานียังขาดการให้บริการให้ยาละลายลิ่มเลือด (SK)

มติที่ประชุม...

มติที่ประชุม รับทราบและให้โรงพยาบาลหนองขาหย่างนำข้อมูลการส่งต่อผู้ป่วยที่ต้องให้ยาละลายลิ่มเลือดที่ส่งมายังโรงพยาบาลอุทัยธานีว่ามีเท่าไร แล้วเวลาการส่งต่อมายังโรงพยาบาลอุทัยธานี ส่งมาทันเวลาหรือไม่ แต่ถ้าส่งต่อทุกเคสได้ สุดท้ายแล้วได้ยาละลายลิ่มเลือดทุกราย ก็เห็นว่าไม่จำเป็นต้องให้บริการให้ยาละลายลิ่มเลือด (SK) ที่โรงพยาบาลหนองขาหย่าง พิจารณาให้เหมาะสมตามข้อมูลที่วิเคราะห์มา แล้วยืนยันกับทาง Service Plan

เลิกประชุมเวลา ๑๔.๓๐ น.

สรุปรายงานการประชุม

(ลงชื่อ).....
(นางสาวเบญญาภา พรหมศรี)
นักวิชาการสาธารณสุข

สรุปรายงานการประชุม

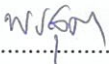
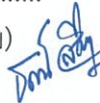
(ลงชื่อ).....
(นางสาวพรสุดา สนพะเดิม)
นักวิชาการสาธารณสุข 

ตรวจรายงานการประชุม

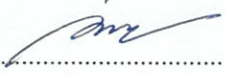
(ลงชื่อ).....
(นายอำนาจ น้อยข้า)
รองผู้อำนวยการสำนักงานเขตสุขภาพที่ ๓